روزنامه نسیم

روزنامه صبح ایران

www.nasimnews.com

دوشنبه۹ بهمن ۱۴۰۲ -۱۷ رجب ۱۴۴۵ -۲۹ ژانویه ۲۰۲۴

سیاسی ، اجتماعی ، فرهنگی و ورزشی

شماره ۷۰۹۹ -سال‌بیست‌وششم -تک شماره ۱۰۰۰۰تومان

قالیباف در صحن علنی مجلس:

نهایی شدن لایحه حجاب منوط به قبول بار مالی آن توسط دولت است که هنوز این اتفاق نیفتاده است

در صفحه۸

انتقاد کارشناسان حوزه خانواده از لایحه اخیر مجلس

تسهیلات فرزندآوری، کفایت نمی کند

در صفحه۲

سازمان برنامه و بودجه: بار مالی بیش از ۲۰ مصوبه مجلس در مجموع بالغ بر ۴۰۰ هزار میلیارد تومان برآورد می شود

در صفحه۲

رئیس جمهور:

رسانه ها برای اصلاح فرهنگ غلط درباره جمعیت وارد عمل شوند

با پدیده "بحران قدرت خرید" مواجه هستیم

دهک های متوسط هم گرفتار تله فقر شده اند

یک کارشناس اقتصادی گفت: سال به سال دهک‌های درآمدی بالاتری گرفتار "تله فقر" می‌شوند، به طوری که می‌بینیم سبد غذایی خانوار دهک‌های متوسط هم در حال کوچک شدن است.

علیرضا حیدری درباره شدت روند کاهش قدرت خرید مردم اظهار داشت: کالاها در سبد خانوار دسته بندی می‌شوند و برخی از کالاها در دسته کالاهای ضروری قرار می گیرند به این معنا که مصرف کننده در مقابل مصرف این کالا مقاومت نمی کند و معمولا این کالای کم کشش در برابر اثر قیمتی مقاوم تر است. یعنی مابه‌ازای هر میزان قیمتی که افزایش پیدا کند، حساسیت برای مصرف آن کالا قابل توجه نیست مانند کالاهای سلامت محور و خوراک است که مردم به هر قیمتی این کالای ضروری را مصرف می کنند. اما امروز شرایط به گونه‌ای شده که متاسفانه اثر قیمتی مصرف کننده را وادار به تعدیل مصرف کرده است.

وی ادامه داد: به این نقطه حساس "بحران قدرت خرید" گفته می‌شود چراکه مصرف کننده تلاش می‌کند سطح مصرف خود را برای برخی از کالاها کاهش ندهد. اما وقتی این شرایط قرار می‌گیرد و متوسط سرانه مصرف کاهش پیدا می‌کند یعنی برخی از اقشار اساسا مصرفی ندارند و مصرف گروهی‌هایی از جامعه به صفر رسیده یا به شدت کاهش یافته اما از سوی دیگر گروهی هم بیشتر از سرانه مصرف دارند و این خود به معنای تهدید غذایی است.

این کارشناس اقتصادی تاکید کرد: بروز تهدید غذایی همان اتفاقی است که سیاست‌گذار را وادار کرده برای سرپرست خانوار دهک یک تا سه مبالغ ۶۰۰ هزار تومان تا یک میلیون تومان واریز کند و در معاونت رفاه وزارت تعاون، کار و رفاه اجتماعی به این نتیجه رسیدند که یکسری در کشور دچار سوء تغذیه شده‌اند و باید برای این موضوع چاره‌ای بیندیشند و با واریز این مبالغ، مصرف غذایی این خانوار را افزایش دهند.

حیدری افزود: این دست از اقدامات، تاییدکننده این مساله است که برخی از خانوارها قادر به حداقل مصرف سرانه مواد غذایی و پروتئینی و موادی که منجر به رشد و تکامل فرد می‌شوند، نیستند و سوء تغذیه چند دهک جامعه را به شدت تهدید می‌کند و این ناشی از کاهش معنا دار قدرت خرید است.

وی با اشاره به بازه زمانی شدت گرفتن کاهش قدرت خرید مردم و رسیدن این حد از کاهش قدرت خرید به سبد مواد غذایی اظهار داشت: سال ۹۷ زمانی که موضوع افزایش نرخ ارز مطرح شد و به طور شدیدتر افزایش نرخ ارز در سال‌های ۹۸، ۹۹ و ۱۴۰۰ و ۱۴۰۱ادامه پیدا کرد و در همین مدت حدود ۲۰ برابر با افزایش نرخ ارز مواجه شدیم، تمام قیمت‌ها با افزایش نرخ ارز تعدیل دادند و به تدریج قیمت تمام کالا و خدمات متناسب با افزایش نرخ ارز حرکت کردند.

این کارشناس اقتصادی ادامه داد: موضوع این است که سال به سال دهک‌های درآمدی بالاتری گرفتار "تله فقر" می‌شوند به طوریکه می‌بینیم که دهک‌های متوسط هم در حال کوچک کردن سبد غذایی خانوار هستند و خانوار دهک‌های کم درآمد تا متوسط تحت فشار هستند.

حیدری با بیان اینکه خانوار مزدبگیر بیش از هر طبقه‌ای تحت فشار هستند، گفت: طبقات مزد بگیر در طی یک سال به صورت مستمر کاهش قدرت خرید را تجربه می‌کنند و این کاهش قدرت خرید خود را در حوزه معیشت، سلامت، آموزش و مشهودتر از همه در حوزه مسکن نشان داده است به طوری که سابقه نداشته که محل سکونت طبقات اجتماعی به دلیل کاهش قدرت خرید به طور مشهود تغییر کند و به شهرهای اقماری سرزمین اصلی مهاجرت کنند.

وی با تاکید بر اینکه این بحران کاهش قدرت خرید برای مواد غذایی و کوچک و بی کیفیت شدن سبد مواد غذایی اثر خود را در بخش سلامت نشان می‌دهد، اظهار داشت: مشکلات سلامت و بهداشت و درمان ناشی از تغذیه نادرست در کوتاه مدت مشخص نمی‌شود و اثرات آن را در بلندمدت می‌بینیم.

در صفحه۲

مدیرکل دفتر پسماند سازمان محیط زیست:

۸۰ درصد پسماندهای کشور قابل بازیافت است

در صفحه۸

چرا شورای نگهبان دلایل رد صلاحیت افراد را منتشر نمی کند؟

در صفحه۲

معاون وزیر علوم:

بازنگری محتوای درسی ۸۳۳ رشته

در صفحه۲

معاون رئیس جمهور:

به فناوری جدید بارورسازی ابرها دست یافتیم

گزارش

لایحه تشکیل پلیس ویژه اطفال بعد از گذشت سال ها هنوز در مجلس مانده است

معاون اجتماعی و پیشگیری از وقوع جرم دادگستری استان تهران با اشاره به تشکیل پلیس اطفال گفت: به استناد ماده ۳۱ قانون آیین دادرسی کیفری که بر تشکیل پلیس ویژه اطفال و نوجوانان در نیروی انتظامی جمهوری اسلامی ایران تاکید دارد، لایحه آن توسط قوه قضائیه تهیه و به مجلس ارسال شده است که بعد از گذشت چندین سال هنوز در کمیسیون باقی مانده است و باید پیگیری و تصویب شود.

"ابوالفضل نیکوکار" معاون اجتماعی و پیشگیری از وقوع جرم دادگستری استان تهران در گفت‌وگو با ایلنا درباره ساماندهی کودکان کار و خیابان گفت: مبنای ساماندهی کودکان کار و خیابان قانون حمایت از اطفال و نوجوانان مصوب سال ۱۳۹۹است که در آن به طور مشخص تکالیف سازمان‌ها و دستگاه‌ها تعیین تکلیف شده است. به طور مثال وظایف دستگاه قضایی و فراجا و سازمان‌های حمایتی از جمله بهزیستی، شهرداری و کمیته امداد امام خمینی (ره) و... روشن و مشخص است و آنچه مهم است اجرای صحیح و دقیق قانون و تطبیق آن با اقدامات ما در میدان است، لذا دغدغه اصلی اجرای دقیق قانون و سپس توانمند کردن کودکان و خانواده‌های آن‌ها است تا موجب بازگشت کودکان به خیابان نشود.

وی با تاکید بر تدوین برنامه‌هایی در راستای بهداشت و درمان، بیمه و احراز هویت و صدور اسناد سجلی این افراد گفت: استفاده از تجربیات قبلی که در اجرای طرح‌های مشابه باعث می گردد، مشکلات قبل برطرف گردد و طرح‌های فعلی به خوبی اجرا شود.

معاون اجتماعی و پیشگیری از وقوع جرم دادگستری استان تهران گفت: تدوین کننده این طرح به طور قطع ضوابط و آیین نامه‌ها و دستورالعمل‌ها و قوانین مرتبط با آیین نامه ساماندهی کودکان خیابانی مصوب هیات دولت و آیین نامه اجرایی قانون زنان و کودکان بد سرپرست یا بدون سرپرست و آیین نامه ساماندهی متکدیان با آیین نامه مرجع ملی کنوانسیون حقوق کودک با قوانین حمایت از اطفال و نوجوانان سال ۹۹ و قانون حمایت از خانواده و قانون مدنی، ماده واحده واگذاری قیومیت محجوران، قانون مدیریت پسماند و قانون مجازات اسلامی و... ملاحظه کرده‌است.

نیکوکار تصریح کرد: با توجه به اینکه در قوانین و آئین نامه‌های مربوطه تکالیف دستگاه‌ها و سازمان‌ها به تفکیک مشخص شده و تقسیم وظایف صورت گرفته است، لذا در مرحله اول اجرا مشکلی پیش نخواهد آمد.

وی همچنین درباره اقدامات دادگستری استان تهران برای برخورد با پیمانکارانی که از کودکان برای زباله‌گردی استفاده می‌کنند، گفت: در مورد کودکان کار ۳۲ نوبت در طول یک دهه گذشته طرح اجرا شده است. شهردار تهران به نیابت از هیات دولت امسال ابلاغی را دریافت کرده‌اند که براساس آن نماینده ویژه رییس جمهور در این امور شده‌اند.

معاون اجتماعی و پیشگیری از وقوع جرم دادگستری استان تهران ادامه داد: یکی از آسیب‌های شهر تهران کودکان کار و همچنین کودکان زباله‌گرد هستند. افرادی که در امر زباله‌گردی فعالیت می‌کنند هم ایرانی و هم از اتباع سایر کشورها هستند. این افراد در حال تفکیک هستند. شهرداری تهران برنامه‌ای را به طور خاص در این زمینه پیگیری می‌کند و جلسات آن برگزار می‌شود، از دادگستری استان تهران، سازمان بهزیستی، سازمان‌های حمایتی و... نیز در این جلسات حضور دارند. این جلسات در حال برگزاری است و امیدواریم مسئله کودکان کار با پیگیری‌هایی که شهرداری تهران انجام می‌دهد و پیگیری‌های دستگاه قضایی حل شود.

نیکوکار با بیان اینکه دادسرای تهران نیز با دو الی سه پیمانکار متخلف در این زمینه برخورد کرده است، تصریح کرد: علاوه براینکه باید با گروه‌هایی که نسبت به استثمار کودکان اقدام می‌کنند، برخورد موثر صورت پذیرد. ضروری است کارهای فرهنگی در این زمینه صورت بگیرد و همچنین گروه‌های مردمی و سمن‌ها و مراکز نگهداری کودکان کار در این زمینه فعال‌تر شوند.

وی با اشاره به تشکیل پلیس اطفال خاطرنشان کرد: به استناد ماده ۳۱ قانون آیین دادرسی کیفری که بر تشکیل پلیس ویژه اطفال و نوجوانان در نیروی انتظامی جمهوری اسلامی ایران تاکید دارد، لایحه آن توسط قوه قضائیه تهیه و به مجلس ارسال شده است که بعد از گذشت چندین سال هنوز در کمیسیون باقی مانده است و باید پیگیری و تصویب شود.

معاون اجتماعی و پیشگیری از وقوع جرم دادگستری استان تهران در بخش دیگری از صحبت‌های خود درباره خانه‌های پلاک قرمز گفت: دادسرای ناحیه ۲۴ به صورت مستقیم با پلیس مبارزه با مواد مخدر درخصوص برخورد با این افراد اقدام می‌کند.

دادسرا و دادگاه انقلاب ما در این مسیر بوده و با پلیس همکاری لازم را دارند.

نیکوکار همچنین درباره سامانه پنجره واحد مدیریت زمین تصریح کرد: ما چندین جلسه درباره پنجره واحد برگزار کرده‌ایم، چراکه براساس دستور مقام معظم رهبری باید سازمان‌های مربوطه خود را درگیر این موضوع کرده و بحث مشکل زمین را رفع کنند؛ اراضی ملی که برخی ادعای مالکیت آن‌ها را دارند و یا اقدام به تصرف این اراضی می‌کنند. ستاد هماهنگی مبارزه با مفاسد اقتصادی جلساتی را برگزار کرده که منجر به راه‌اندازی سامانه پنجره واحد مدیریت زمین شد. ما امسال همزمان با ۱۵ استان دیگر این جلسات را برگزار کرده‌ایم.

وی ادامه داد: تمامی دستگاه‌های متولی شامل منابع طبیعی و آبخیزداری، راه وشهرسازی، شهرداری ها، آب و فاضلاب، بنیاد مسکن، فرودگاه‌ها و اوقاف و... اطلاعات و نقشه‌های خود را در اسرع وقت جهت بارگذاری در سامانه پنجره واحد مدیریت زمین در اختیار اداره کل ارتباطات و فناوری اطلاعات استان تهران قرار دهند.

معاون اجتماعی و پیشگیری از وقوع جرم دادگستری استان تهران خاطرنشان کرد: به صورت ماهواره‌ای اطلاعات اراضی و تغییرات و تحولاتی که در عرصه‌های منابع طبیعی صورت می‌گیرد دیده می‌شود. این اطلاعات به مراجع مربوطه مانند منابع طبیعی و جهاد کشاورزی ارسال و بررسی می‌شود و چنانچه تخلفی صورت گرفته باشد. به ما و دادسراها اعلام می‌کنند. تغییر و تحولات اراضی باید در این سامانه ثبت شود. به طور مثال اگر قرار است زمینی از کاربری کشاورزی به کاربری مسکونی و یا هر نوع کاربری دیگری تغییر دهد باید در این سامانه مشخص شود.

نیکوکار با اشاره به جلسه شورای حفظ حقوق بیت المال در اراضی و منابع طبیعی استان تهران خاطرنشان کرد: در آن جلسه بر ضرورت ارائه تمام اطلاعات و نقشه‌های دستگاه‌های اجرایی به اداره ارتباطات و فناوری اطلاعات استان تهران جهت بارگذاری در سامانه پنجره واحد مدیریت زمین تاکید شد. در واقع استفاده بهینه از این سامانه موجبات پیشگیری از تخریب اراضی حساس کشور، عدم اتلاف منابع بیت المال را فراهم می‌کند و همچنین کاهش ورودی پرونده‌های قضایی را نیز در پی خواهد داشت.

آگهی مناقصه عمومی یک مرحله ای (نوبت اول)

سازمان راهداری و حمل و نقل جاده‌ای

اداره کل راهداری و حمل و نقل جاده ای استان البرز در نظر دارد پروژه ذیل را بر اساس شرایط ذکر شده و به شرح مشخصات، اطلاعات و جزئیات مندرج در اسناد مناقصه از طریق مناقصه عمومی یک مرحله ای به پیمانکاران واجد صلاحیت واگذار نماید.

ردیف	موضوع مناقصه	مبلغ برآورد (ریال)	مبلغ تضمین (ریال)	شماره مناقصات	صلاحیت موردنیاز	مدت اعتبار پیشنهادات
۱	مناقصه عملیات اجرایی بهسازی و ایمن سازی فاز اول جاده قدیم کرج- هشتگرد حد فاصل انتهای کمالشهر تا پلیس راه	۲۲۲/۴۸۲/۴۶۹/۴۶۴	۱۱/۱۲۴/۱۲۳/۴۷۳	۲۰۰۲۰۰۴۲۲۴۰۰۰۱۴۲	حداقل رتبه ۵ راه و ترابری	۳ ماه

اداره کل راهداری و حمل و نقل جاده ای استان البرز در نظر دارد مناقصات عمومی مذکور را از طریق سامانه تدارکات الکترونیکی دولت برگزار نماید .کلیه مراحل برگزاری مناقصه از دریافت اسناد مناقصه تا ارائه پیشنهاد مناقصه گران و بازگشایی پاکت ها از طریق درگاه الکترونیکی دولت (ستاد) به آدرس www.setadiran.ir انجام خواهد شد و لازم است مناقصه گران در صورت عدم عضویت قبلی ،مراحل ثبت نام در سایت مذکور و دریافت گواهی امضای الکترونیکی را جهت شرکت در مناقصه محقق سازند. مهلت زمانی دریافت اسناد مناقصه عمومی از سایت ساعت ۸ صبح روز چهارشنبه تاریخ ۱۴۰۲/۱۱/۰۴ لغایت ساعت۱۴ مورخ ۱۴۰۲/۱۱/۰۷ و مهلت زمانی ارائه پیشنهاد اسناد (تحویل پاکات ارزیابی و بارگذاری پاکات الف/ب/ج) تا ساعت۱۴ مورخ ۱۴۰۲/۱۱/۱۸ می باشد.زمان بازگشائی پاکات:ساعت ۰۸:۰۰صبح روز شنبه ۱۴۰۲/۱۱/۲۱ می باشد . (اطلاعات تماس دستگاه مناقصه گزار جهت دریافت اطلاعات بیشتر در خصوص اسناد مناقصه : آدرس: کرج-آزاد راه کرج-قزوین- جنب امام زاده طاهر شماره تماس۳۴۱۸۴۰۰۰ - ۰۲۶ اطلاعات تماس سامانه ستاد جهت انجام مراحل عضویت در سامانه و هرگونه مشکل در بارگذاری اسناد : مرکز تماس ۱۴۵۶ و سامانه کشوری نظارت بر معاملات دستگاه های اجرایی www.bazresi.ir (حضور یک نماینده شرکت با داشتن معرفی نامه در جلسه بلامانع است)

شناسه ۱۶۵۴۳۴۷

روابط عمومی کل راهداری و حمل و نقل جاده ای استان البرز

کانال دو

عطوان: آمریکا و انگلیس در دریای سرخ فریب اسراییل را خوردند

یک تحلیلگر ارشد منطقه‌ای نوشت که آمریکا و انگلیس در دریای سرخ فریب رژیم صهیونیستی را خورده و خود را وارد جنگی کردند که نتیجه قطعی آن شکست و خفت است.عبدالباری عطوان تحلیلگر مسائل راهبردی منطقه در گزارشی با اشاره به فریب خوردن آمریکا و انگلیس در تحولات دریای سرخ به حمله اخیر نیروهای یمنی به یک نفت‌کش انگلیسی که توسط دو کشتی نظامی همراهی می‌شد، اشاره و تاکید کرد که این حمله منجر به بروز آتش‌سوزی گسترده در نفتکش مذکور شده است.

درخواست البرادعی از کشورهای عربی برای تامین بودجه مالی آنروا

پس از تصمیم آمریکا و شماری از کشورهای غربی مبنی بر تعلیق کمک‌های مالی آژانس امداد و کار آوارگان فلسطینی (آنروا)، معاون رئیس جمهوری اسبق مصر خواستار حمایت مالی کشورهای عربی از این سازمان شد. محمد البرادعی در صفحه کاربری خود در شبکه اجتماعی ایکس (توییتر سابق) نوشت: «تصمیم شماری از کشورهای غربی مبنی بر تعلیق کمک مالی آنروا که مسؤول کمک‌های انسانی به بیش از ۵۰ میلیون آواره فلسطینی است به دلیل مشارکت ۱۲ تن از کارکنان آنروا در نوار غزه در عملیات هفتم اکتبر مقاومت فلسطین، تصمیمی غیراخلاقی است.»

درخواست گوترش برای تضمین ادامه فعالیت آنروا در غزه

درپی تعلیق کمک‌های مالی به آژانس امداد و کار آوارگان فلسطینی (آنروا) توسط چند کشور، دبیرکل سازمان ملل خواستار تداوم حمایت از این آژانس شد. «آنتونیو گوترش» دبیرکل سازمان ملل در سخنانی در این باره از کشورهای اهدا کننده مالی به آنروا خواست که ادامه فعالیت این آژانس در نوار غزه را تضمین کنند. گوترش در این باره اعلام کرد که از ۱۲ کارمند متهم شده توسط کشورهای مذکور ۹ نفر از آنها کنار گذاشته شده‌اند.وی در این باره تصریح کرد: سازمان ملل در حال انجام اقدامات سریع است.

وزیر دفاع آلمان: تهدید حمله روسیه به ناتو وجود ندارد

وزیر دفاع آلمان بر وجود نداشتن تهدید حمله روسیه به ائتلاف نظامی ناتو تاکید کرد. بوریس پیستوریوس، وزیر دفاع آلمان تهدید حمله روسیه به ناتو یا شرکای این بلوک نظامی تحت رهبری آمریکا را منتفی دانست اما مدعی شد که این ائتلاف نظامی نیاز به یک عامل بازدارنده به سبک دوران جنگ سرد علیه مسکو دارد. وزیر دفاع آلمان در مصاحبه‌ای با مجله آلمانی بیلد گفت ارتش روسیه در حال حاضر کاملا درگیر جنگ در اوکراین است.او اضافه کرد: «هم اکنون من خطری از بابت حمله روسیه به خاک ناتو یا هیچ یک از کشورهای شریک ناتو نمی‌بینم.»

واشنگتن‌پست: آمریکا در اوکراین تغییر استراتژی می‌دهد

واشنگتن پست گزارش داد ایالات متحده در حال کار بر روی یک استراتژی جدید برای اوکراین است که نشان‌دهنده رها کردن یک طرح شکست‌خورده در سال ۲۰۲۳ و در عوض تمرکز بر دفاع خط مقدم است. این روزنامه افزود، این تعدیل‌های فرضی در پاسخ به ضدحمله ناموفق کی‌یف در سال گذشته صورت می‌گیرد. این روزنامه در مقاله‌ای توضیح داد که «برای نیروهای اوکراینی سخت خواهد بود که تلاش کنند همانند سال گذشته و به همان شکل، فشار عمده‌ای را در همه جبهه‌ها وارد کنند.»

ابراز نگرانی صدر اعظم آلمان از گسترش نئو نازیسم

اولاف شولتس، صدر اعظم آلمان در پیامی از پیش ضبط شده به مناسبت سالگرد آزادسازی اردوگاه آشویتس که در آلمان به عنوان روز «یادبود هولوکاست» گرامی داشته می‌شود، نسبت به آنچه انتشار «گزارش‌های جدید درباره نئونازی‌ها و شبکه‌های تاریک آنها» خواند، هشدار داد.شولتس که از دسامبر ۲۰۲۱ صدراعظم آلمان است در این سخنرانی همچنین نسبت به تقویت جای پا و نفوذ راستگراها در کشورش که همواره به «تاریخچه تاریک نازیسم» پیوند خورده، هشدار داد.

ترامپ: ناتو از آمریکا دفاع نخواهد کرد

دونالد ترامپ، رئیس‌جمهور سابق آمریکا در ادامه سنت انتقاد از ناتو گفت در صورت وقوع حمله‌ای به آمریکا، این ائتلاف نظامی غربی کمکی به واشنگتن نخواهد کرد. طبق ماده پنج منشور ناتو، حمله مسلحانه به یک کشور عضو این ائتلاف باید حمله به همه آنها تلقی شود. با این حال، دونالد ترامپ، رئیس‌جمهور سابق آمریکا گفت روی متحدانش حساب نمی‌کند که برای دفاع از کشورش عازم شوند.ترامپ در یک رویداد کمپین انتخاباتی در لاس‌وگاس، نوادا به جمع حامیانش گفت: «ما برای ناتو هزینه می‌کنیم ولی از آن سود زیادی نمی‌بریم.

اعلام آمادگی روسیه برای پذیرش «پیشنهادهای مناسب» درباره اوکراین

رئیس دفتر کشورهای همسود در وزارت خارجه روسیه گفت، مسکو همچنان آماده پذیرش پیشنهادهای مناسب درباره یک سازش دیپلماتیک برای اوضاع اوکراین است. «الکسی پولیشچوک» رئیس دفتر کشورهای مستقل مشترک‌المنافع استقلال یافته از شوروی سابق (همسود) در وزارت خارجه روسیه همچنین گفت، هیچ امیدواری در حال حاضر مبنی بر اینکه غرب رویکردش را در قبال سازش در اوکراین تغییر خواهد داد، وجود ندارد.

اوکراین از کشف فساد گسترده در خرید تسلیحات خبر داد

سرویس امنیتی اوکراین از کشف فساد در خرید تسلیحات توسط ارتش این کشور به مبلغی معادل ٤٠ میلیون دلار خبر داد. این گزارش درباره فساد گسترده در خرید تسلیحات که توسط وزارت دفاع اوکراین نیز تایید شده یک بازتاب بزرگ در این کشور دارد که دو سال درگیر جنگ با روسیه است.مقابله با منشا فساد گسترده در سطوح مختلف دولت اوکراین همچنان مساله‌ای بزرگ برای کی‌یف است، آن هم در زمانیکه به دنبال تضمین اقداماتی برای عضویت در اتحادیه اروپاست.

ادعای مقامات آمریکایی مبنی بر احتمال آتش بس دو ماهه در غزه

مقامات آمریکایی مدعی هستند که گفت‌وگوهای فشرده برای آتش بس احتمالی در حملات اسرائیل به غزه، با تمرکز بر آتش بس دو ماهه و آزادی اسرای صهیونیست در حال انجام است.مذاکره کنندگان آمریکایی مدعی هستند که در حال پیشرفت در توافق بالقوه‌ای هستند که بر اساس آن رژیم اسرائیل عملیات نظامی در غزه را به مدت دو ماه متوقف می‌کند.دو مقام ارشد دولت ایالات متحده که خواستند نامشان فاش شود تا در مورد مذاکرات حساس صحبت کنند، روز شنبه گفتند که شرایط نوظهور این توافق که هنوز مهر و موم نشده است در دو مرحله اجرا می‌شود.

معاون سابق رییس موساد: کابینه نتانیاهو باید برکنار شود

معاون سابق رییس سرویس جاسوسی موساد خواهان برکناری کابینه نخست وزیر رژیم صهیونیستی شد. «رام بن باراک» معاون سابق رییس سرویس جاسوسی رژیم صهیونیستی (موساد) تصریح کرد: کابینه بنیامین نتانیاهو نخست وزیر اسراییل تندروترین کابینه‌ای است که تاکنون دیده ایم و ۱۰۰ درصد از سوی افراد تندرو اداره می‌شود.وی افزود: باقی ماندن نتانیاهو در قدرت بدترین گزینه در شرایط کنونی به شمار می‌رود. بن باراک تصریح کرد: اگر نتانیاهو کنار نرود هیچ تحولی محقق نخواهد شد.

انتقاد کارشناسان حوزه خانواده از لایحه اخیر مجلس

تسهیلات فرزندآوری، کفایت نمی‌کند

نمایندگان مجلس در جریان بررسی بخش هزینه‌ای لایحه بودجه ۱۴۰۳، میزان وام ازدواج و تسهیلات فرزندآوری را تعیین کردند ولی میزان این تسهیلات مورد انتقاد خانواده ها و کارشناسان جمعیت قرار گرفت.

زنگ خطر جمعیتی مدت‌ها است که در کشور به صدا درآمده؛ کارشناسان مربوطه طی سال‌های اخیر در مورد بسته شدن پنجره جمعیتی در کشور هشدار داده‌اند.

به اعتقاد متخصصان مساله جمعیت از اهمیت بسیار زیادی برخوردار بوده و می‌گویند اگر پنجره جمعیتی که به شدت کشور ما را تهدید می‌کند، بسته شود؛ باز کردن آن، نسل‌ها زمان می‌برد.

نرخ باروری کشور حدود ۱.۷ درصد است صابر جباری، سرپرست اداره جوانی جمعیت وزارت بهداشت، اعلام کرده این نرخ باید حدود ۲.۵ درصد افزایش پیدا کند.

برای رسیدن به این هدف فقط حدود ٦ تا ۷ سال فرصت باقی است. اگر برنامه‌های فرزندآوری اجرا نشود و نرخ باروری افزایش پیدا نکند جمعیت ایران به شدت پیر می‌شود.

هر چند موضوع فرزندآوری صرفاً به موضوعات اقتصادی گره نخوره و ردپای موضوعات فرهنگی هم در آن وجود دارد ولی حل معضلات اقتصادی می‌تواند به طور مؤثر گره گشای معضلات جمعیتی باشد.

طی سال‌های اخیر از سوی دولت و مجلس برنامه‌هایی برای تشویق فرزندآوری صورت گرفته ولی آن طور که باید مؤثر واقع نشده است. از اختصاص خودرو با شرایط خاص تا تخصیص مسکن و یا زمین برای تولد فرزندان ٤ تا ٥ مورد.

روز گذشته هم نمایندگان مجلس در جریان بررسی بخش هزینه‌ای لایحه بودجه ۱٤۰۳به ازای فرزند اول ٤۰ میلیون تومان، فرزند دوم ۸۰ میلیون، فرزند سوم ۱۲۰میلیون، فرزند چهارم ۱۵۰ میلیون و فرزند پنجم و بیشتر ۲۰۰ میلیون تومان مشخص کردند.

همچنین با تصویب نمایندگان مجلس به زوج‌های زیر ۲۵ سال در سال آینده ۳۵۰ میلیون تومان تسهیلات ازدواج پرداخت خواهد شد. این وام برای هر یک از زوج‌هایی بالای ۲۵ سال که تاریخ ازدواج آن‌ها بعد از اول فروردین ۱٤۰۱ بوده ۳۰۰میلیون و با دوره بازپرداخت ۱۰ ساله است.

این موضوعات باعث واکنش برخی خانواده‌ها در فضای مجازی و حقیقی شد و معتقدند که این میزان تسهیلات برای ازدواج و فرزندآوری کفایت نمی‌کند و به تنهایی مشوق نیست.

مساله جمعیت چالش مشترک بسیاری از کشورهای جهان

نیره قوی پژوهشگر حوزه زنان و جمعیت در رابطه با موضوع تسهیلات وام ازدواج و فرزندآوری اظهار داشت: مساله جمعیت یک مؤلفه بسیار حائز اهمیت در میان کشورهای مختلف از جمله ایران است چرا که جمعیت یکی از موضوعات مرتبط با قدرت و حفظ توانمندی کشورها محسوب می‌شود لذا این موضوع یک شاخص مشترک جهانی است.

وی افزود: هر کشوری که رو به پیری و سالمندی می‌رود را نمی‌توان برای آن آینده روشنی ترسیم کرد چرا که هر کشوری نیاز به نیروی جوان دارد و این مساله یک قدرت محسوب می‌شود لذا در دهه پیش رو اگر برای ایران چاره‌ای اندیشیده نشود گرفتار پیری خواهد شد.

مشکل سالمندی کشور به طور عادی رفع نمی‌شود

این پژوهشگر حوزه زنان و جمعیت ادامه داد: مشکل سالمندی کشور به طور عادیِ رفع نمی‌شود و باید چاره و راهکار مؤثری اندیشید. قطعاً مشکل یک جوان با دریافت وام ۳۰۰ تا ۳۵۰ میلیونی برای ازدواج مؤثر نیست و وام ٤۰ میلیونی هم راهکاری برای فرزندآوری نخواهد بود.

قوی تاکید کرد: این وام که به جوانان ارائه می‌شود به هر حال باید در اقساط مختلف بازگردانده شود و اگر جوان شغل پایدار نداشته باشد و خانواده نیز آن را همراهی نکند با مشکل پرداخت اقساط مواجه خواهد شد. لذا مشکل اول مساله بیکاری و نبود شغل است و در کنار رفع آن باید مشوق‌های لازم را برای ازدواج و فرزندآوری در نظر گرفت.

ارائه تسهیلات شرط کافی نیست / جوانان اول شغل و بعد وام نیاز دارند

وی بیان داشت: ارائه تسهیلات کار خوبی است شرط لازم محسوب می‌شود ولی شرط کافی نیست. به طور کلی ۲ مؤلفه سبب می‌شود که جوان برای ازدواج به یقین نسبی برسد و آن هم تلاش خودش و تدبیر مسؤولان است.

این پژوهشگر حوزه خانواده و جمعیت با اشاره به اینکه تأمین شغل برای جوانان حکایت از این دارد که تدبیر مؤثری اندیشیده شده است، گفت: ارائه تسهیلات بدون در نظر گرفتن شغل پایدار در واقع راهکاری موقت محسوب می‌شود و تنها برای بخش اندکی از جامعه اثر گذار است.

وی بیان داشت: پیری جمعیت در حال حاضر یک معضل است و باید برای کاهش نرخ ازدواج و کاهش نرخ فرزندآوری که زنجیره‌ای به هم پیوسته است چاره خوب اندیشید. دولت و مجلس باید نگاه واقع بینانه به این مساله مشوق‌ها داشته باشند تا بتوان شاهد بهبود وضعیت جمعیتی در کشور بود.

یکی از چالش‌های مهم آینده کشور کمبود جمعیت جوان و اضافه شدن سالمندان به بدنه اجتماع است که ضمن ایجاد بحران سالخوردگی، مسبب وقفه در چرخه توسعه کشور و تحمیل هزینه‌های متعدد، هنگفت و غیرقابل جبران فرهنگی، اجتماعی و اقتصادی است. حالا باید دید تصمیم‌ها در این زمینه چگونه خواهد بود و آیا تسهیلات مؤثر به عنوان مشوق برای ازدواج و فرزندآوری ارائه می‌شود؟

رئیس‌جمهور:

رسانه‌ها برای اصلاح فرهنگ غلط درباره جمعیت وارد عمل شوند

رئیس‌جمهور با تاکید بر نقش مهم و به سزای فرهنگ‌سازی در موضوع فرزندآوری و جوانی جمعیت، فرهنگ‌سازی غلط در دهه‌های گذشته را از مهمترین دلایل کاهش رشد جمعیت کشور دانست و افزود: برای جبران این آسیب فرهنگی لازم است رسانه ملی، رسانه‌های مکتوب و دیجیتال، آموزش و پرورش و مراکز آموزش عالی و همچنین دستگاه‌های متولی تبلیغات محیطی با تمام ظرفیت خود وارد عمل شوند.

به گزارش فارس، آیت‌الله سید ابراهیم رئیسی در ششمین جلسه ستاد ملی جمعیت که صبح امروز یکشنبه برگزار شد، اجرای قانون حمایت از جوانی جمعیت را از ضرورت‌های اجتناب‌ناپذیر برشمرد و بر بازنگری آسیب‌شناسانه در اقدامات انجام شده و تداوم تلاش دستگاه‌های اجرایی و نهادهای مربوط برای عمل به وظایف خود در این زمینه تاکید کرد.

رئیس جمهور ضمن تقدیر از تلاش‌های صورت گرفته از سوی دستگاه‌های مختلف برای اجرای قانون حمایت از جوانی جمعیت، از دستگاه‌های مسئول خواست با ارزیابی میزان اثربخشی اقدامات انجام شده و ترسیم دقیق مسیر

پیش‌رو، امکانات و ظرفیت‌های سازمانی خود را برای اجرای این قانون بسیج کنند.

رئیسی با تاکید بر نقش مهم و به سزای فرهنگ‌سازی در موضوع فرزندآوری و جوانی جمعیت، فرهنگ‌سازی غلط در دهه‌های گذشته را از مهمترین دلایل کاهش رشد جمعیت کشور دانست و افزود: برای جبران این آسیب فرهنگی لازم است رسانه ملی، رسانه‌های مکتوب و دیجیتال، آموزش و پرورش و مراکز آموزش عالی و همچنین دستگاه‌های متولی تبلیغات محیطی با تمام ظرفیت خود وارد عمل شوند.

«رفع موانع و مشکلات درمان ناباروری»، «تسهیل امر ازدواج با پرداخت به موقع وام ازدواج، اشتغال و مسکن»، «توجه ویژه به ساخت خوابگاه‌های متاهلی در دانشگاه‌ها» و «ایجاد دوره‌های آموزشی مهارت‌های زندگی در آموزش و پرورش و آموزش عالی با هدف کاستن از آمار طلاق» از دیگر نکات و اقدامات موثر در راستای جوانی جمعیت بود که رئیس جمهور در این جلسه به آنها اشاره کرد.

رئیس جمهور در ادامه مقابله جدی و بدون مسامحه با پدیده زشت سقط جنین غیرمجاز را از جمله راهکارهای موثر در جلوگیری از کاهش رشد جمعیت عنوان و انجام اقدامات تبیینی و آگاه‌سازی نسل جوان با استفاده از تعالیم دینی و ساخت تولیدات هنری را در این زمینه بسیار موثر دانست.

در جلسه ستاد ملی جمعیت همچنین ٦ مصوبه در راستای تسهیل و تسریع در اجرای قانون حمایت از جوانی جمعیت به تصویب اعضا رسید.

معاون وزیر علوم:

بازنگری محتوای درسی ۸۳۳ رشته

معاون آموزشی وزیر علوم، تحقیقات و فناوری گفت: بازنگری محتوای ۱۵۰۰ رشته در دستور کار قرار گرفته که از این تعداد ۸۳۳ رشته بازنگری شده است. همچنین بر اساس برنامه قانون هفتم توسعه، ۳۰ دانشگاه به دانشگاه حکمت بنیان تبدیل می‌شوند.

به گزارشایرنا، قاسم عموعابدینی در نشست خبری در سالن شهدای علمی وزارت علوم در جمع بندی برنامه های این معاونت اظهار داشت: بر اساس قانون برنامه هفتم توسعه ۳۰ دانشگاه باید به دانشگاه حکمت بنیان تبدیل شوند تا در آینده حوزه علم و فناوری و توسعه اقتصاد دانش بنیان نقش آفرینی کنند.

وی با اشاره به انواع مهارت ها گفت: نظام جامع آموزش مهارتی طراحی و بخش هایی هم ابلاغ شده و بخش هایی هنوز باقی مانده است. همچنین آمادگی داریم بخش های دیگر را کامل کنیم. بر اساس دستور رییس جمهور، دستگاه ها هم باید در آموزش مهارتی کمک کنند، مانند دانشجویان وزارت بهداشت که دانشجو در محل تدریس آموزش می بیند، دانشجویان وزارت علوم هم باید بتوانند در دستگاه ها آموزش مهارتی ببینند. معاون وزیر علوم گفت: این موضوع در برنامه هفتم توسعه نیز قید شده است. موضوع مهم دیگر در برنامه تحول دولت سیزدهم حکمرانی بود که برای تحقق آن، دانشگاه حکمت بنیان طراحی شد. نخبگان، استعدادهای درخشان و خانواده محوری نیز مطرح بود و دانشجویان استعدادهای درخشان و نخبه را از طریق استاد جذب می کنند. در سال ۱٤۰۲ دانشجوی دکتری ٦۰ درصد افزایش یافت و در کارشناسی ارشد ۳۰ درصد بیشتر شد. این هم در برنامه قانون توسعه هفتم قید شده است.

معاون وزیر علوم گفت: همچنین محتوای درسی باید بر اساس افزودن آموزش های مهارتی و ایجاد خودباوری در جوان ایرانی تغییر می کرد. در این راستا بازنگری محتوای ۱۵۰۰ رشته تحصیلی در دستور کار قرار گرفت و ۸۳۳ رشته بازنگری شد. بازنگری محتوای دروس دوره کارشناسی تا پایان تابستان تمام می شود.

معاون رئیس جمهور:

به فناوری جدید بارور سازی ابرها دست یافتیم

معاون علمی، فناوری و اقتصاد دانش‌بنیان ریاست جمهوری از دستیابی شرکت‌های دانش‌بنیان ایرانی با فناوری کاملا بومی برای بارورسازی ابرها طی یک برنامه ۵ساله و با هزینه کمتر از ۳ هزار میلیارد تومان خبر داد.

«روح الله دهقانی فیروزآبادی»درباره ساخت فیلترهای کاهنده آلایندگی خودروها در شرکت های دانش بنیان اظهار کرد: آلایندگی هوا مسأله ای است که باید به آن در بلندمدت فکر کرد اینکه وقتی هوا آلوده شود به آن فکر کنیم و راه کارهای موضعی بگیریم، هیچ اتفاقی نمی افتد باید برنامه ریزی های بلندمدت کنیم تا این اتفاق (کاهش آلودگی هوا) در سال های آینده رخ دهد.وی افزود: شرکت هایی هستند که در زمینه کاهش آلایندگی هوا کارهای خوبی کرده اند و می‌توان از محصولات آنها استفاده کرد تا در بلندمدت میزان آلایندگی هوا توسط خودروها یا سایر آلاینده ها کاسته شود؛ این محصولات از فیلترهای قابل نصب بر روی خروجی کارخانه ها و نیروگاه ها گرفته تا فیلتر کاهنده آلایندگی خودروها را شامل می شود.وی ادامه داد: مسأله دیگر، بارش و فناوری های افزاینده بارندگی است من قویا معتقدم در کشور ما شرکت هایی وجود دارند و من شخصا تعدادی از آنها را می شناسم که در بحث بارش کارهای خوبی کرده اند.

معاون علمی فناوری و اقتصاد دانش بنیان رئیس جمهور بیان کرد: فناوری فعلی بارورسازی ابرها یک تکنولوژی قدیمی است که سال‌های سال استفاده می‌شده و شامل فناوری یونیزاسازیون جو (فناوری تبدیل مولکول های ماده تشکیل دهنده ابر به یون های مثبت و منفی برای بارورسازی) می شود و اخیرا در حال توسعه یافتن است و کشورهای دنیا در بحث مهندسی اقلیم در حال کار کردن هستند؛ بنابراین اینکه بعضا گفته می شود امکان مهندسی اقلیم وجود ندارد، یک اشتباه راهبردی است. قطعا چنین فناوری‌ای وجود دارد اما اینکه شدت و ضعف اثرگذاری آن چه میزان باشد، یک بحث دیگر است.وی تأکید کرد: معتقدم با یک برنامه سالانه ۵۰۰میلیارد تومانی طبق محاسباتی که ما در معاونت علمی، فناوری و اقتصاد دانش بنیان رئیس جمهور داشته‌ایم، طی یک برنامه ریزی ۵ ساله امکان افزایش بارندگی تا حد بسیار خوب و معقولی با روش بارورسازی ابرها وجود دارد ما فرصت های بارشی خوبی داریم که می‌توان از آن استفاده کرد.

دهقانی فیروزآبادی اذعان کرد: خوشبختانه در کشور فلرها و مواد اولیه بارورسازی ابرها با فناوری کاملا بومی و کیفیت بالا وجود دارد که بسیار بالاتر از محصولات خارجی است؛ فلرهای بارش‌زایی که در آزمانیشگاه های کشورهای خارجی آزمون و تست و قابلیت های آنها تأیید شده است؛ همچنین امکانات و وسایل پروازی و ژانراتورهای ثابت در کشور را هم داریم.

به گفته معاون رئیس جمهور، فقط یک عزم جدی نیاز است تا بحث بارور سازی ابرها در یک برنامه جدی ۵ ساله اجرا شود، من تعهد می‌دهم طی ۵ سال کمتر از ۳ هزار میلیارد تومان هزینه دارد ولی آثار و برکات آن بسیار بالاتر از این میزان هزینه‌کرد خواهد بود.

خبر

سازمان برنامه و بودجه:

بار مالی بیش از ۲۰ مصوبه مجلس در مجموع بالغ بر ۴۰۰ هزار میلیارد تومان برآورد می‌شود

روابط عمومی سازمان برنامه و بودجه کشور درباره ابهام‌های مطرح‌شده در اطلاعیه امروز روابط عمومی مجلس شورای اسلامی پیرامون تصویب بخش اول قانون بودجه ۱٤۰۳، اعلام کرد: تصویب بخش اول قانون بودجه ۱٤۰۳ در حالی به پایان رسید که علیرغم تلاش‌های همدلانه دولت، بار مالی بیش از ۲۰ مصوبه مجلس در مجموع بالغ بر ٤۰۰ هزار میلیارد تومان برآورد می‌شود.

به گزارش ایسنا به نقل از سازمان برنامه و بودجه کشور،در اطلاعیه ای با اشاره به اطلاعیه روابط عمومی مجلس آورده است: «در توضیح برخی ابهام‌های مطرح‌شده در اطلاعیه امروز روابط عمومی مجلس شورای اسلامی، به آگاهی مردم شریف ایران می‌رساند: تصویب بخش اول قانون بودجه ۱٤۰۳ در حالی به پایان رسید که علی‌رغم تلاش‌های همدلانه دولت، بار مالی بیش از ۲۰ مصوبه مجلس در مجموع بالغ بر ٤۰۰ هزار میلیارد تومان برآورد می‌شود. این مصوبات ضمن نقض اصل پذیرفته شده «تقدم منابع بر مصارف» در بودجه‌ریزی، بر خلاف اصل ۵۲ قانون اساسی، شاکله لایحه دولت را تغییر داده و بر خلاف اصل ۷۵ قانون اساسی، فاقد منابع لازم برای اجراست و می‌تواند به کسری بودجه دولت به عنوان «ام‌الخبائث» مسائل کشور دامن بزند.»

در ادامه این اطلاعیه آمده است: «خاطرنشان می‌نماید: سازمان برنامه و بودجه کشور تمام مساعی خود را جهت رفع این ناترازی‌های بودجه‌ای از مجاری قانونی مربوط، با همکاری مجلس محترم شورای اسلامی به کار خواهد گرفت.»

مدیرکل دفتر پسماند سازمان محیط زیست:

۸۰ درصد پسماندهای کشور قابل بازیافت است

مدیرکل دفتر پسماند سازمان حفاظت محیط زیست گفت: ۸۰ درصد پسماندهای کشور قابل استفاده و بازیافت دوباره است، در حالی‌که همه آن‌ها به‌صورت سنتی دفن می‌شوند.

به گزارش ایسنا مهدی خادم ثامنی در نشست دادستان‌های کل کشور با علی سلاجقه – رئیس سازمان حفاظت محیط زیست – و دادستان کل کشور گفت: ما به‌صورت سالانه ۲۰ میلیون تن پسماند عادی، ۱۵۹ هزار تن پسماند عفونی و بیمارستانی، ۱۳۳ میلون تن پسماند کشاورزی و سالانه ۱۰ تا ۱۱ میلیون تن پسماند صنعتی ویژه در کشور تولید می‌کنیم که سوء مدیریت آن باعث وارد شدن آسیب به آب، خاک و هوای کشور می‌شود.

وی ادامه داد: تبدیل پسماند به کود و انرژی، استفاده از دستگاه‌های استاندارد زباله‌سوز، استفاده از روش‌های نوین مانند هاضم و پیولیز در جهان برای مدیریت پسماند استفاده می‌شود اما در کشور این روش‌ها وجود ندارد و از بیش از ٦۰۰ مرکز دفن کشور تنها چهار، پنج مرکز دفن مهندسی داریم و باقی آن‌ها به روش دفن تلنباری است.

به گزارش روابط عمومی سازمان حفاظت محیط زیست، ثامنی با بیان اینکه پسماند سالانه ۸۷ هزار میلیارد تومان به محیط زیست آسیب وارد می‌کند، گفت: روش‌هایی که ما استفاده می‌کنیم، قدیمی است و ۸۰ درصد این پسماندها که می‌توان از آن‌ها به طرق مختلف استفاده کرد، دفع می‌شوند.

خدمت سربازی سه ماه کاهش می‌یابد

عضو هیأت رئیسه مجلس با اشاره به توافق ستاد کل نیروهای مسلح با رییس مجلس در لایحه برنامه هفتم توسعه، گفت: طبق این توافق میانگین خدمت سربازی با احتساب دوره آموزشی به ١٤ ماه خواهد رسید.

«سید محسن دهنوی»گفت: طی چندین جلسه کارشناسی با حضور قالیباف و سردار باقری برای رفع ابهام از مصوبه مجلس شورای اسلامی مبنی بر اصلاح قانون سربازی در برنامه هفتم توسعه تصمیماتی را گرفتیم.

وی بیان کرد: طبق این توافق میانگین خدمت سربازی با احتساب دوره آموزشی به ١٤ ماه خواهد رسید؛ یعنی حداقل ۳ ماه از خدمت تمامی سربازان کاهش پیدا می‌کند.

نماینده مردم تهران در مجلس شورای اسلامی تصریح کرد: ستاد کل نیروهای مسلح با تأمین اعتبار دولت، نسبت به جایگزینی سرباز با سایر عضویت‌ها در حد اعتبار تأمین شده اقدام خواهد کرد. با این مصوبه، کاهش نیاز به سرباز، محقق شده و استفاده از سربازان در جایگاه‌های تخصصی افزایش می‌یابد. همچنین دانشجویان خارج از کشور، امکان معافیت تحصیلی خواهند داشت که این امر موجب تسهیل بازگشت نخبگان به کشور می‌شود.

مشمولان خدمت سربازی با ۳۵ سال سن و دارای دو فرزند و بیشتر معاف می‌شوند

دهنوی ادامه داد: ستاد کل نیروهای مسلح، برنامه‌ای جهت تعیین تکلیف مشمولان غایب تدوین و به مجلس ارائه خواهد کرد. مشمولان خدمت سربازی با ۳۵ سال سن و دارای دو فرزند و بیشتر معاف خواهند شد که این معافیت در جهت حمایت از مشمولان سربازی که تشکیل خانواده داده‌اند، وضع شد.

دهنوی گفت: این تصمیمات در قالب حکم پیشنهادی برای رفع ابهام شورای نگهبان به لایحه برنامه هفتم توسعه، امروز در سامانه قانون‌گذاری مجلس شورای اسلامی بارگذاری شد تا پس از تصویب در صحن مجلس و تأیید شورای نگهبان، اجرایی شود.

وی در پایان با تشکر از پیگیری‌ها و همکاری‌های قالیباف و سردار باقری، گفت: آقای قالیباف و سردار باقری موجب شکل‌گیری یک کار موفق مشترک بین مجلس شورای اسلامی و ستاد کل نیروهای مسلح، پس از سال‌ها شدند و امیدواریم این مسیر همکاری ادامه داشته باشد.

گیلان

مدیر کل صمت گیلان:
پیشرفت ۱۵۲ طرح صنعتی گیلان بیش از ۶۰ درصد است

مدیر کل صنعت، معدن و تجارت گیلان از اجرای ۱۵۲ طرح صنعتی با بیش از ٦٠ درصد پیشرفت فیزیکی در استان خبر داد.
تیمور پورحیدری افزود: این طرح ها با سرمایه گذاری ٦ هزار و ٤٠٢ میلیارد ریال در دست اجراست.
وی عنوان کرد: با بهره برداری از این طرح ها برای پنج هزار و٥٤٧ نفر اشتغال ایجاد می شود.
وی با اشاره به صدور ۹۲ پروانه بهره برداری صنعتی در گیلان، تصریح کرد: جواز تاسیس ٦٦٣ شرکت برای ایجاد صنایع جدید در این دولت با سرمایه‌گذاری ۲۰ هزار و ۵۱۸ میلیارد ریال و اشتغال ۲۰ هزار و ۸۵۸ نفر صادر شد در حالی‌که در ۲ سال آخر دولت قبل جواز تاسیس ۲٤۱ واحد صنعتی با ۳٤ هزار میلیارد ریال سرمایه گذاری صادر شده است.
به گفته وی، استان گیلان به لحاظ تعداد صدور جواز تاسیس واحدهای صنعتی ۵۵ درصد و میزان سرمایه گذاری ۱۸۸ درصد رشد دارد.
مدیرکل صنعت، معدن و تجارت گیلان با بیان اینکه دولت سیزدهم در راستای حمایت از تولیدات صنعتی، تسهیلاتی در قالب کارگروه تسهیل و رفع موانع تولید پرداخت کرده است، افزود: بر اساس مصوبات قانونی این کارگروه و با همکاری بانک‌های عامل بیش از ۳۵۰ واحد کوچک و بزرگ تولیدی استان در این دولت بیش از ۱۸ هزار و ۳۰۰ میلیارد ریال تسهیلات دریافت کرده اند.
پورحیدری اضافه کرد: تعهد اشتغال استان گیلان در سال ۱٤۰۱ بیش از ۳۵ هزار شغل بود که ۱٦ هزار ٤۰۰ نفر اشتغال در سامانه رصد با کد ملی توسط سازمان صنعت، معدن و تجارت ثبت شد که نشان می دهد بیش از ٤٥ درصد اقتصاد و اشتغال استان توسط این حوزه مهیا شد.
وی ادامه داد: در دولت سیزدهم بیش از ۱۰۵ واحد صنعتی در گیلان احیا و به چرخه تولید بازگشت و در این راستا زمینه احیای معادن متروک حدود ٤۰ معدن و محدوده اکتشافی از طریق مزایده فراهم شده است.

مدیرکل سیاسی و انتخابات استانداری گیلان اعلام کرد
آمادگی کامل فرمانداری‌ها و بخشداری‌های گیلان برای برگزاری انتخابات

مدیر کل سیاسی انتخابات و تقسیمات کشوری استانداری گیلان گفت: فرمانداری‌ها و بخشداری‌های استان گیلان آمادگی کامل برای برگزاری انتخابات دارند و یک‌ماه قبل از شروع اخذ رای آموزش نمایندگان فرماندار، بخشدار و عوامل شعب با روش‌های نوین انجام می‌گیرد.
جواد شفیعی ثابت با حضور در فرمانداری رودسر ضمن بررسی فرآیند اقدامات ستاد انتخابات این شهرستان و دیدار با فرماندار و معاونین و بخشداران شهرستان، اظهار کرد: فرمانداری‌ها و بخشداری‌های استان گیلان آمادگی کامل برای برگزاری انتخابات دارند. طی روزهای آتی فرآیند انتخاب نهایی عوامل اجرایی ۲٦۸۸ شعبه اخذ رای در ٤٦ هیات اجرایی به اتمام می‌رسد و یک‌ماه قبل از شروع اخذ رای آموزش نمایندگان فرماندار، بخشدار و عوامل شعب با روش‌های نوین انجام می‌گیرد.
دبیر و سخنگوی ستاد انتخابات گیلان افزود: پس از اعلام نتایج نهایی بررسی صلاحیت خبرگان رهبری و داوطلبان مجلس شورای اسلامی در تاریخ ۱۹ و ۲۰ بهمن‌ماه، اقدامات لازم برای بستر قانونی تبلیغات انجام خواهد گرفت. داوطلبان باید رئیس ستاد انتخابات و آدرس ستادهای مجازی و حقیقی را به فرمانداری‌ها و ستاد انتخابات استان و هیات بررسی تبلیغات استانی مکتوب معرفی کنند.
مدیرکل سیاسی و انتخابات استانداری گیلان گفت: هیات‌های نظارت و اجرایی و هیات‌های بررسی تخلفات انتخاباتی دادگستری‌ها در شهرستان‌ها وظیفه رصد و بررسی و اقدام قانونی را برعهده دارند، مردم شریف استان می‌توانند گزارش‌های خود از تخلفات انتخاباتی داوطلبان را به این مجموعه‌ها در شهرستان‌ها ارسال کنند.

امضا تفاهم‌نامه همکاری دانشگاه گیلان با دانشگاه عراقی

قرارداد همکاری مشترک میان دانشگاه گیلان و دانشگاه المستقبل عراق به منظور توسعه فعالیت‌های آموزشی تحقیقاتی منعقد شد.
در راستای گسترش همکاری‌های علمی بین موسسات آموزش عالی با هدف توسعه بین‌المللی‌سازی آموزش، توسعه تبادل استاد و دانشجو، گسترش روابط فرهنگی، فعالیت‌های علمی- تحقیقاتی و آموزشی مشترک، قرارداد همکاری مشترک میان دانشگاه گیلان و دانشگاه المستقبل عراق منعقد شد.
بنا بر این تفاهم نامه، دو موسسه در چارچوب این تفاهم‌نامه متعهد شدند تا تلاش خود را برای برقراری ارتباط مستقیم و همکاری علمی و آموزشی میان اعضای هیات علمی، دانشکده‌ها و گروه‌های آموزشی برای انجام فعالیت در زمینه‌های مشترک به کار گیرند.
انجام سفرهای کوتاه‌مدت و بلندمدت ویژه اعضای هیات علمی، برگزاری نشست‌ها، کارگاه‌ها و همایش‌های علمی، ایجاد فرصت برای دانشجویان مقاطع مختلف آموزشی برای شرکت در برنامه‌های مبادله‌ای، ایجاد برنامه‌های آموزشی مشترک برای اخذ دو مدرک تحصیلی، انجام طرح‌های پژوهشی مشترک میان اعضای هیات علمی و پژوهشگران دو دانشگاه و غیره از جمله مهمترین مفاد این تفاهم‌نامه است.

مدیر کل راه و شهرسازی گیلان خبر داد
صدور ۲۱۰ پروانه ساخت در بافت فرسوده ۱۸ شهر گیلان

مدیرکل راه و شهرسازی گیلان با بیان اینکه ۳۰ شهر دارای محدوده بافت فرسوده داریم، گفت: از ابتدای سال جاری تاکنون ۲۱۰ پروانه ساخت مشتمل بر ۷۹۲ واحد در محدوده بافت‌های فرسوده شهری استان گیلان صادر شده است.
محمدرضا فلاحتگر با بیان اینکه یکی از اصلی‌ترین طرح‌های دولت برای بهبود وضعیت مسکن، نوسازی و اقدام به احیای بافت فرسوده شهری است، گفت: از ابتدای سال جاری تاکنون ۲۱۰ پروانه ساخت مربوط به محدوده بافت فرسوده شهری در ۱۸ شهر استان مشتمل بر ۷۹۲ واحد صادر شد.
وی تصریح کرد: در استان گیلان از مجموع ٥٦ شهر، ۳۰ شهر دارای محدوده‌های مصوب ناکارآمد شهری با مساحتی بالغ بر ٥۳٤٦ هکتار و ۳۰ شهر دارای محدوده بافت فرسوده به مساحت ۲٦۷۱ هکتار است.
این مقام مسئل افزود: همچنین سه شهر دارای محدوده سکونتگاه‌های غیررسمی با مساحت ۱٥۳۸ هکتار و ٦ شهر با مساحت ۱۱۳۷ هکتار دارای محدوده بافت تاریخی است.
مدیرکل راه و شهرسازی گیلان با تاکید بر اینکه موضوع بازآفرینی، مبحثی فرابخشی بوده و تحقق اهداف و برنامه‌های آن نیازمند هماهنگی و همدلی همه دستگاه‌های اجرایی استان است، عنوان کرد: خوشبختانه در این حوزه همکاری و هماهنگی موثری در بیشتر بخش‌ها و دستگاه‌های مرتبط در استان وجود دارد.وی با اشاره به بخشی از اقدامات انجام شده در این حوزه گفت: برگزاری جلسات ستاد بازآفرینی استانی و شهرستانی، راه‌اندازی جریان بازآفرینی در محلات و مشخص کردن محلات هدف بازآفرینی بخشی از برنامه‌های استان در سال‌های اخیر بوده است.
فلاحتگر اضافه کرد: توانمندسازی محلات ناکارآمد با انجام اقدامات آموزشی، فرهنگی و هنری، جلب مشارکت انجمن های مردم نهاد و تلاش برای جذب اعتبار و ارایه تسهیلات در بافت های فرسوده بخش دیگری از اقدامات انجام شده در استان می باشد.
وی خاطرنشان کرد: با توجه به بخشنامه های تشویقی دولت در راستای سیاست‌های کلان کشور و مدیریت شهری شاهد ارتقای ساخت و ساز و نوسازی بافت فرسوده هستیم؛ هرچند با توجه به شرایط و امکانات با هدف مطلوب فاصله داریم.
دبیرستاد بازآفرینی شهری گیلان یادآور شد: از ابتدای سال جاری ٦ جلسه ستاد بازآفرینی شهری در شهرستان های استان گیلان تشکیل شده که ٤٥ مصوبه در پی داشته است.

افتتاح یکی از پنج آزمایشگاه ژنتیک کشور در منطقه آزاد انزلی

با حضور معاونین و مدیران منطقه آزاد انزلی، یکی از مدرن ترین و مجهزترین آزمایشگاه های ژنتیک کشور در این منطقه به صورت رسمی مورد بهره برداری قرار گرفت.
آزمایشگاه دنا کاسپین منطقه آزاد انزلی که با سرمایه‌گذاری بخش خصوصی و یکی از معروفترین آزمایشگاه‌های کلینیکال، پاتولوژی و ژنتیک کشور در فضایی به مساحت ۱۷۰ متر مربع مجتمع پردیس واقع در محدوده فاز تجارت و گردشگری با مجوز وزارت بهداشت، درمان و آموزش پزشکی شروع به کار نموده، در فاز نخست برای حدود ۱۰ نفر به صورت مستقیم فرصت شغلی ایجاد کرده است.
هزینه تجهیزات آزمایشگاهی و تجهیز فضای مجموعه مزبور به حدود ٦٥۰ میلیارد ریال بالغ شده و سرمایه گذار آزمایشگاه دنا کاسپین منطقه آزاد انزلی، خدمات‌رسانی به شهروندان استان گیلان و استان‌های همجوار را در دستور کار قرار داده و این طرح زیرساختی در حوزه بهداشتی، یکی از مهمترین برنامه‌های سازمان منطقه آزاد انزلی در مسیر اجرای

قانون جوانی جمعیت و افزودن شاخص‌ها و توانمندی‌های گردشگری سلامت در نخستین منطقه آزاد شمال کشور محسوب می‌شود.
از دیگر ویژگی‌های این مجموعه آزمایشگاهی، خرید و بهره برداری از مدرن‌ترین تجهیزات و دستگاه‌های آزمایشگاهی است که در نوع خود پنجمین آزمایشگاه کشور بوده و در عین حال با طرح توسعه و به روز رسانی تجهیزات جدید آزمایشگاهی در آینده، نه تنها شاهد به روز رسانی شاخص‌های توسعه انسانی در این منطقه و کشورمان خواهیم بود، بلکه زمینه انتقال دانش بهره برداری از تکنولوژی‌های جدیدتر آزمایشگاهی نیز فراهم می‌شود.
سازمان منطقه آزاد انزلی در راستای افزایش ظرفیت‌ها و توانمندی‌های این منطقه در ارتقای امکانات آزمایشگاهی برای مردم محلی، استان و گردشگران داخلی؛ گسترش گردشگری سلامت با کشورهای حاشیه دریای کاسپین، قفقاز و آسیای میانه را از طریق حضور سرمایه گذاران این حوزه در برنامه کاری خود دارد و این مهم با توجه به افتتاح قریب الوقوع طرح ملی اتصال منطقه آزاد انزلی به خط ریل سراسری و نقش محوری در توسعه مناسبات تجاری با کشورهای عضو اتحادیه اقتصادی اوراسیا می‌تواند به تجاری‌سازی این بخش از صنعت گردشگری، نگاهداشت و جذب پژوهشگران و متخصصین داخلی و خارجی منجر شود.

سرپرست معاونت عمرانی استانداری گیلان عنوان کرد
آغاز فاز اول پروژه رینگ ۹۰ متری رشت به دنبال اتمام تملک

سرپرست معاونت عمرانی استانداری گیلان با اشاره به تملک بخشی از اراضی رینگ ۹۰ متری رشت، حد فاصل میدان گیل تا مسکن مهر، تصریح کرد: تملک مابقی اراضی این محدوده در حال انجام است و لذا به شهرداری کمک می کنیم تا فاز اول را در اسرع وقت اجرایی کند.
موسی فکور با اشاره به آخرین وضعیت اجرای پروژه رینگ ۹۰ متری شهر رشت، اظهار کرد: رینگ ۹۰ متری یکی از نیازهای ضروری شهر رشت است تا بتوانیم مشکل ترافیک را در ورودی های شهر حل کنیم.
وی در گفت‌وگوی خبری شبکه باران، با بیان اینکه در گذشته یک رینگ دور شهر ایجاد شده است، افزود: متاسفانه این رینگ به خیابان داخل شهر تبدیل شده است و لذا برای برون رفت از مشکل ترافیک به ویژه در ورودی ها باید پروژه رینگ ۹۰ متری را اجرایی کنیم.
سرپرست معاونت هماهنگی امور عمرانی استانداری گیلان بخشی از رینگ ۹۰ متری را در حوزه محدوده شهری و بخشی دیگر را در حوزه خارج از محدوده شهری دانست و تاکید

کرد: فاز اول این پروژه در دست اجراست و شهرداری رشت بخشی از اراضی را تملک کرده؛ البته این رینگ هزینه بالایی دارد و شهرداری به تنهایی از عهده آن بر نمی آید و لذا کمک های ملی و اعتبارات دولتی را برای آن پیش بینی کردیم.
فکور با اشاره به تملک بخشی از اراضی حد فاصل میدان گیل تا مسکن مهر(بلوار لاکان)، تصریح کرد: تملک مابقی اراضی این محدوده در حال انجام است و لذا به شهرداری کمک می کنیم تا فاز اول را در اسرع وقت اجرایی کند.
وی پروژه رینگ ۹۰ متری رشت را جزو پیشنهادات استان گیلان در سفر دوم رئیس جمهور دانست که با رایزنی وزارت راه و شهرسازی دنبال می شود و بیان کرد: عموما وزارت راه و شرکت زیرساخت پروژه های کنارگذر را اجرایی می کنند.
سرپرست معاونت عمرانی استانداری گیلان بخشی از پروژه رینگ ۹۰ متری را در حوزه شهری و بخش دیگر را در حوزه برون شهری دانست که باید با مشارکت شهرداری و وزارت راه به انجام برسد و گفت: این پروژه اعتبار بسیار بالایی را می طلبد و لازمه آن برنامه ریزی و هماهنگی است و لذا در صورت اتمام فرایند تملک، با استفاده از اعتبارات شهرداری و کمک های ملی، فاز اول را اجرایی خواهیم کرد.
وی زمان بهره برداری کامل از این پروژه را غیر قابل پیش بینی دانست و یادآور شد: برای رفع مشکل ترافیکی شهر، یکسری پروژه های جانبی از جمله «ژ۵» را تعریف کردیم و به زودی بخشی از مشکل مردم حل می شود.

فرمانده انتظامی گیلان خبر داد
کشف بیش از ۷۶ میلیارد ریال کالای قاچاق در گیلان

فرمانده انتظامی گیلان از کشف بیش از ٧٦ میلیارد ریال کالای قاچاق با اجرای طرح سراسری مبارزه قاچاق کالا و ارز به مدت ۳ روز در استان خبر داد.
سردار عزیزاله ملکی پدیده قاچاق و هرگونه فعالیت اقتصادی غیرقانونی را موجب اخلال در نظام اقتصادی کشور عنوان کرد و اظهار داشت: فعالیت اقتصادی غیرقانونی باعث اخلال در عرضه تولیدات داخلی، تعطیلی کارخانه‌ها و افزایش بیکاری می‌شود.
وی گفت: طرح سراسری مبارزه با قاچاق کالا و ارز و شناسایی و دستگیری قاچاقچیان به مدت ۳ روز توسط پلیس امنیت اقتصادی در سطح استان گیلان اجرا شد.
فرمانده انتظامی گیلان افزود: در این راستا با انجام تحقیقات و اقدامات فنی، ۳ دستگاه موتورسیکلت ۲٥۰ سی‌سی، ۲۸ تن و ٦۹۰ کیلوگرم چوب، ٦ هزار و ٤۰۹ عدد تجهیزات پزشکی،

یک هزار و ۷٤۰ پاکت توتون، ٥ هزار و ٦۰۰ نخ سیگار، هزار و ٥۷۰ قوطی نوشابه انرژی‌زا، ۱۸ هزار و ۷۳۸ عدد مواد محترقه، ۸٥۷ عدد لوازم آرایشی و بهداشتی، یک هزار و ٥۲۰ عدد لوازم جانبی موبایل، ۷ تن و ۲۰۰ کیلوگرم آرد، ۹۷٥ کیلوگرم فرآورده‌های گوشتی، ۷۱۸ ثوب پوشاک، ۱۹۳ قلم لوازم آشپزخانه، ۷۸٦ عدد اسباب بازی، ۱۸۰ حلقه لاستیک، ۳٥٦ کیلوگرم ملزومات مرتبط با حیوانات، ۱۸ کیلوگرم پودر بدن‌سازی، ۳۸ تن شن و ماسه، ٤ هزار و ٥۰۰ لیتر سوخت، ۱۲۳ قلم ابزار آلات، ۳۰۰ کیلوگرم ماهی خاویار، ٦٥ عدد لوازم صوتی و تصویری، ۱۰ دستگاه استخراج ارز دیجیتال و ٥ دستگاه فلزیاب قاچاق کشف شد.
این مقام ارشد انتظامی با اشاره به اینکه کارشناسان ارزش تقریبی این کشفیات را ٧٦ میلیارد و ۸۱۳ میلیون ریال برآورد کردند، از تحویل کالاهای قاچاق به سازمان جمع‌آوری و فروش اموال تملیکی خبر داد و بیان‌داشت: در این رابطه ۸٥ نفر دستگیر و پس از تشکیل پرونده برای سیر مراحل قانونی در اختیار مرجع قضائی قرار گرفتند.
سردار ملکی تصریح کرد: مبارزه با قاچاق کالا و ارز و برخورد با جرایم اقتصادی با قدرت و به صورت مستمر در دستور کار پلیس قرار دارد.

نمایشگاه هنرهای تجسمی فجر در گیلان گشایش یافت

نمایشگاه « تجسم هنر» در قالب شانزدهمین جشنواره هنرهای تجسمی فجر در رشت گشایش یافت.
مدیر کل فرهنگ و ارشاد اسلامی گیلان در مراسم رونمایی از پوستر شانزدهمین نمایشگاه تجسمی فجر و گشایش نمایشگاه « تجسم هنر « اظهار کرد: این نمایشگاه با ۳۸ اثر از ۱۰ هنرمند گیلانی میزبان علاقمندان به شاخه های هنرهای تجسمی در نگارخانه تالار مرکزی رشت شده است.
امیرحسین طاهری گفت: این نمایشگاه که در قالب شانزدهمین جشنواره هنرهای تجسمی فجر برگزار می شود شاخه استانی تجسم هنر است که هنرمندان برجسته آثار خود را در آن به نمایش می گذارند.
وی اضافه کرد: در نمایشگاه «تجسم هنر» آثار نقاشی، مینیاتور، خوشنویسی و تذهیب هفت هنرمند زن و سه هنرمند مرد به نمایش گذاشته شده است و علاقمندان می توانند از هفتم تا بیست و یکم بهمن ماه از این آثار بازدید کنند.
دبیر هنری شانزدهمین جشنواره هنرهای تجسمی فجر گیلان گفت: در این نمایشگاه ۲٦ اثر نقاشی از آذر خباز دادگر، صادق عمادزاده، سید مهین مرتضوی، هنگامه پورمحمد گسکری، بهرام توکلی و معصومه پورجعفر به نمایش گذاشته شده است.
امید ژاله تصریح کرد: در بخش خوشنویسی نیز پنج اثر از مهدی سجودی و لیلا قانع، در تذهیب ۲ اثر از فاطمه مرادی و در مینیاتور پنج اثر از الهه سادات بزرگی در معرض دید عموم گذاشته شده است.
علاقمندان می توانند از هفت تا ۲۱ بهمن ماه از ساعت ۹ تا ۱۲ ظهر و ۱٥ تا ۲۰ عصر در نگارخانه تالار مرکزی رشت از این آثار دیدن کنند.

گیلان

مدیر حج و زیارت گیلان:
تکمیل ظرفیت پیش‌ثبت‌نام حج تمتع ادامه دارد
۳۱۵ گیلانی پیش‌ثبت‌نام کردند

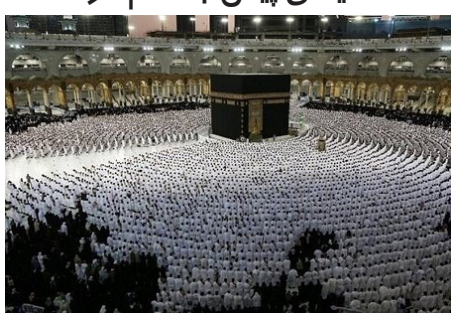

مدیر حج و زیارت گیلان از عدم تکمیل ظرفیت پیش ثبت نام حج تمتع استان در فراخوان قبلی خبر داد و بیان کرد: دارندگان فیش حج تا پایان شهریورماه ۱۳۸٦ می‌توانند برای ثبت نام در کاروان‌های حج تمتع اقدام کنند.
وحید اسکندری در گفت‌وگو با ایسنا، با اشاره به اعلام فراخوان تکمیل ظرفیت پیش ثبت نام حج تمتع سال ۱٤۰۳، اظهار کرد: با توجه به عدم تکمیل ظرفیت تخصیص داده شده حج تمتع استان گیلان، از دارندگان قبوض ودیعه گذاری حج تمتع تا پایان شهریورماه سال ۱۳۸٦ جهت پیش ثبت نام دعوت به عمل می آید.
وی با بیان اینکه دارندگان قبوض ودیعه گذاری از ۱٥ دی ماه امسال با مراجعه به سامانه رزرو به نشانی «https://reserve.haj.ir» نسبت به پیش ثبت نام خود اقدام کردند، گفت: شاهد ثبت نام ۳۱٥ گیلانی در این مرحله بوده ایم.
مدیر حج و زیارت گیلان از عدم تکمیل ظرفیت پیش ثبت نام حج تمتع استان در فراخوان قبلی خبر داد و بیان کرد: دارندگان فیش حج تا پایان شهریورماه ۱۳۸٦ می‌توانند از هم اکنون با پرداخت هزینه علی‌الحساب برای ثبت نام در کاروان‌های حج تمتع اقدام کنند.
اسکندری عنوان کرد: با توجه به ظرفیت خالی حج تمتع، این فرصت برای علاقمندان به انجام مناسک حج فرصت مناسبی است؛ بدیهی است در صورت عدم تکمیل ظرفیت حج تمتع این استان نسبت به فراخوان روزشمار ودیعه گذاران اقدام خواهد شد.
وی یادآور شد: در سال جاری تعداد ٥٤۰ زائر در قالب چهار کاروان از استان گیلان به حج تمتع اعزام شده اند.

رئیس پلیس آگاهی گیلان خبر داد
به دام افتادن سارق مغازه‌های رشت در تهران
٤ فقره سرقت توسط سارق ۲۷ ساله!

رئیس پلیس آگاهی استان گیلان از دستگیری سارق حرفه‌ای مغازه‌های شهرستان رشت در استان تهران خبر داد.
سرهنگ علیرضا حدادی پیشگیری و مقابله با سرقت را نیازمند عزم جدی و جمعی همه سازمان‌ها و نهادها و مسئولیت‌پذیری مردم با مراقبت از اموال و حذف زمینه‌های وقوع جرم عنوان کرد و اظهار داشت: امنیت محصول یک فرآیند جمعی است و به عنوان یک ضرورت همه مردم باید در این راستا به پلیس کمک کنند.
وی در ادامه به وقوع چند فقره سرقت از مغازه‌های سطح شهرستان رشت طی هفته‌های اخیر و پیگیری موضوع توسط پلیس اشاره کرد و گفت: کارآگاهان اداره مبارزه با سرقت پس از بررسی‌های علمی و تخصصی و جمع‌آوری آثار به‌جا مانده در صحنه‌های جرم، هویت سارق این پرونده‌ها را شناسایی کردند.
رئیس پلیس آگاهی استان گیلان با بیان اینکه کارآگاهان پلیس آگاهی پس از اخذ نیابت قضائی و اعزم به استان تهران با تعقیب و مراقبت چندساعته سارق را دستگیر کردند، از اعتراف این فرد به ٤ فقره سرقت از مغازه‌ها در شهرستان رشت خبر داد و بیان‌داشت: سارق ۲۷ ساله پس از تکمیل پرونده برای سیر مراحل قانونی به مرجع قضایی معرفی شد.
این مقام انتظامی در پایان با تاکید بر توجه و رعایت مردم نسبت به هشدارها و توصیه‌های انتظامی در خصوص پیشگیری از سرقت، تصریح کرد: پلیس برای پیشگیری از بروز جرایم به ویژه سرقت از هیچ تلاشی دریغ نمی‌کند.

مدیرکل هواشناسی گیلان خبر داد
کاهش ۸ درجه ای دمای گیلان

مدیرکل هواشناسی گیلان از کاهش پنج تا هشت درجه ای متوسط دمای هوا از امروز تا چهارشنبه خبر داد و اضافه کرد: شرایط برای بارش برف در ارتفاعات و دامنه ها و کولاک شدید فراهم می شود.
محمد دادرس در گفت وگو با ایسنا، آسمان گیلان را ابری و مه آلود دانست و اظهار کرد: دیلمان با دو درجه سلسیوس زیر صفر و لنگرود با ۱۲ درجه سلسیوس بالای صفر به ترتیب سردترین و گرم ترین ایستگاه های استان هستند.
وی نقشه های هواشناسی را نشان دهنده فعالیت توده هوای بارشی و سرد تا پایان هفته در منطقه دانست و افزود: طی این مدت شرایط برای ابرناکی و مه آلود بودن هوا و بارندگی و وزش باد و کاهش نسبی دما و بارش برف در ارتفاعات مهیاست.
مدیرکل هواشناسی گیلان از صدور هشدار سطح نارنجی هواشناسی خبر داد و تصریح کرد: به تدریج از بعد از ظهر امروز با تقویت جریانات سرد شمالی، علاوه بر کاهش محسوس دما، شاهد تشدید بارش باران و وزش باد و رعد و برق و تگرگ تا چهارشنبه خواهیم بود.
دادرس از کاهش پنج تا هشت درجه ای متوسط دمای هوا خبر داد و اضافه کرد: شرایط برای بارش برف در ارتفاعات و دامنه ها و کولاک شدید فراهم می شود.
وی از احتمال آبگرفتگی و بالا آمدن سطح آب رودخانه ها و مسیل ها و جاری شدن سیلاب و کولاک و بهمن در ارتفاعات نیز خبر داد و یادآور شد: طی روزهای سه شنبه و چهارشنبه در برخی از نواحی مستعد جلگه ای بارش مخلوط برف و باران و یا بارش برف دور از انتظار نیست.

اجتماعی

غفلت از لبنیات، زمینه‌ساز ابتلا به بیماری‌ها

ایرانیان در حالی یک چهارم میانگین جهانی لبنیات مصرف می‌کنند که غفلت از این گروه غذایی می‌تواند زمینه را برای ابتلا به بیماری‌هایی چون دیابت، پوکی استخوان و مشکلات قلبی عروقی فراهم کند.

اصلاح شیوه زندگی به ویژه عادات غذایی مردم یک راهکار اساسی و نخستین قدم برای پیشگیری از بیماری‌های غیر واگیر است؛ در این راستا دفتر بهبود تغذیه وزارت بهداشت در پویش تغذیه سالم، ترویج مصرف لبنیات را در دستور کار قرار داده است.

پویش ملی اطلاع رسانی تغذیه سالم امسال با هدف اطلاع رسانی در زمینه مصرف نمک تصفیه شده ید دار و ارتقا دانش آحاد جامعه در خصوص شیر و لبنیات در راستای افزایش مصرف لبنیات از یکم بهمن آغاز شده است و تا پانزدهم این ماه ادامه دارد؛ بر این اساس هفته دوم این برنامه به شیر و لبنیات در راستای افزایش مصرف لبنیات می پردازد .

دفتر بهبود تغذیه برای این هفته با موضوع لبنیات یک شعار اصلی تحت عنوان «از کودکی تا پیری، لبنیات دوست سلامتی» قرار داده است و به همین نسبت در ذیل آن از هشتم تا پانزدهم بهمن ماه، برای هر روز یک شعار جداگانه در نظر گرفته است:

هشتم بهمن – روزانه دو لیوان شیر بخورید، خواب بهتر با مصرف لبنیات بیشتر

نهم بهمن – لبنیات کم چرب خطر ابتلا به پوکی استخوان را کاهش می دهد.

دهم بهمن – شیر یک میان وعده بسیار مغذی برای افزایش یادگیری و رشد بهتر دانش آموزان است.

یازدهم بهمن – مصرف لبنیات خطر ابتلا به سرطان روده بزرگ را کاهش می دهد.

دوازدهم بهمن – مصرف لبنیات به کنترل فشار خون کمک می کند.

سیزدهم بهمن – مصرف لبنیات از کوتاه قدی کودکان پیشگیری می کند.

چهاردهم بهمن – سیستم ایمنی خود را با مصرف ماست قوی کنید

پانزدهم بهمن – بهترین منبع کلسیم شیر و لبنیات است.

غفلت از لبنیات، زمینه‌ساز ابتلا به بیماری‌ها

درباره افزایش مصرف لبنیات برای گروه های مختلف سنی و افزایش سهم آن در سبد مصرف خانوار زیاد سخن گفته شده است که مرور آن خالی از لطف نیست:

۱_تامین سلامت استخوان ها با مصرف لبنیات

کلسیم مهم‌ترین ماده معدنی موجود در استخوان‌ها به شمار می‌آید که مواد لبنی مهمترین منبه آن به شمار می روند؛ بر این اساس لبنیات می‌توانند به سلامت استخوان‌ها کمک کنند.

بر اساس توصیه سازمان جهانی بهداشت هر فرد باید در هر روز ۲ یا ۳ وعده لبنیات مصرف کند تا کلسیم کافی برای استخوانهای خود دریافت کند زیرا شواهد نشان می‌دهد که مواد لبنی می‌توانند تراکم استخوان‌ها را افزایش داده و از خطرات مربوط به پوکی استخوان بکاهند و ریسک شکستگی استخوان را در بزرگسالان کاهش دهند.

با این وجود، لبنیات را نمی‌توان تنها منبع غنی کلسیم به حساب آورد. از جمله منابع کلسیم غیر لبنی می‌شود به کلم، سبزیجات برگ‌دار، حبوبات و مکمل‌های کلسیم اشاره کرد.

۲_ کاهش خطر ابتلا به چاقی و دیابت نوع ۲

بر اساس یافته های محققان محصولات لبنی می‌توانند از حجم چربی بدن و قطر مچ دست بکاهند و در ترکیب با رژیم‌های حاوی کالری اندک، بسیار موثر ظاهر می‌شوند؛ انواع ماست می‌توانند به جلوگیری از خطرات ناشی از سندرم‌های متابولیک مانند چاقی، فشار خون بالا و قند خون بالا کمک کند. برخی شواهد هم نشان می‌دهند که محصولات لبنی می‌توانند خطرات دیابت را کاهش دهند.

۳_کمک به سلامت قلب

برخلاف گوشت که اسیدهای چرب زنجیره بلند دارد؛ لبنیات به طور عمده از اسیدهای چرب زنجیره کوتاه و متوسط تشکیل شده است. این اسیدها اثری متفاوت بر سلامت قلب می‌گذارند و حتی مزایای به‌خصوصی هم با خود به همراه می‌آورند.

غفلت از لبنیات، زمینه‌ساز ابتلا به بیماری‌ها

نیاز به یک تغییر ساده در سبک زندگی

حسین فرشیدی معاون بهداشت وزیر بهداشت، درمان و آموزش پزشکی معتقد است، تغذیه، عامل مهمی در سلامت افراد بوده و اگر به خوبی مدیریت نشود، مشکلات عدیده‌ای در زمینه سلامت فرد و ابتلای وی به بیماری‌ها از جمله چاقی، دیابت و مشکلات قلبی و عروقی بوجود می آورد.

وی افزود: بسیاری از بیماری ها را با تغییر ساده در سبک زندگی و تغذیه می‌توانیم کنترل کنیم؛ گام نخست درمان این بیماری‌ها، تغذیه سالم و فعالیت های بدنی است که می‌تواند بار مالی بسیار زیاد دارو را کم کند.

فرشیدی با بیان اینکه طبق آمار سازمان بهداشت جهانی بیماری های غیرواگیر مانند دیابت، پرفشاری خون و سرطان‌ها با دو فاکتور فعالیت بدنی و تغذیه قابل پیشگیری هستند، اظهار کرد: در سال ۲۰۱۹ میلادی عوامل خطر تغذیه ای ۶۵ هزار مورد مرگ را در کشور موجب شده است و متاسفانه روند این عوامل به طور متوسط در چهار سال اخیر کاهشی نبوده است.

وی از راهکارهای دولت برای افزایش سرانه مصرف لبنیات خبر داد و گفت: تاثیر قیمت گذاری لبنیات بر میزان مصرف آن یکی از موضوعات مهم مباحث اقتصادی است که مدنظر دولت است و ماهانه در زمینه تغذیه ۱۴۰ میلیارد تومان یارانه در نظر می گیرد تا کمبودهای احتمالی غذایی را جبران کند که بخشی از آن را در حوزه لبنیات و برنامه شیر مدرسه می‌بینیم.

معاون وزیر بهداشت این آمار را هم ارایه داد که اکنون سرانه مصرف روزانه لبنیات در کشور ۱۶۰ گرم است که باید به روزانه ۲۲۰ گرم (یک واحد) برسد.

فرشیدی ضمن تاکید بر لزوم فرهنگسازی مصرف لبنیات از خردسالی افزود: برنامه شیر مدارس در ۳۰ استان در حال انجام است و لبنیات باید نقش پررنگی در سبد غذایی ما داشته باشد.

سرانه مصرف شیر در ایران چقدر است؟

براساس سبد غذایی پیشنهادی از سوی دفتر بهبود تغذیه جامعه وزارت بهداشت، درمان و آموزش پزشکی، هر ایرانی در روز باید حداقل ۲۵۰ گرم شیر مصرف کند در حالی که این میزان اکنون ۱۹۰ گرم در روز و ۷۰ کیلوگرم در سال برای هر فرد است. البته اگر این میزان شیر را هم مصرف کنیم هنوز با توصیه سازمان بهداشت جهانی که هر فرد در سال حداقل باید ۱۶۵ کیلوگرم شیر بخورد و به طور کلی ۳۵۰ کیلوگرم لبنیات مصرف کند، فاصله زیادی داریم.

طبق این برآورد ایرانی‌ها یک چهارم میانگین جهانی لبنیات مصرف می‌کنند

از سوی دیگر سازمان غذا و کشاورزی ملل متحد (فائو) مصرف سه تا پنج واحد شیر و لبنیات در هرم غذایی روزانه افراد جامعه را ضروری دانسته است که شامل شیر، ماست، پنیر، کشک و دوغ می‌شود.مینا کاویانی مسئول آموزش همگانی انستیتو تحقیقات تغذیه و صنایع غذایی در این باره با بیان اینکه سرانه مصرف شیر و لبنیات در ایران حدود یک سوم میانگین جهانی است، گفت: شیر و فرآورده‌های کم چرب آن یکی از گروه‌های مهم هرم غذایی هستند که باید در برنامه غذایی روزانه افراد باشد.

به گفته وی شیر، ماست، دوغ، پنیر و کشک در این گروه غذایی قرار دارند و تامین کننده پروتئین با کیفیت بالا هستند و مصرف آنها برای همه افراد به ویژه کودکان و نوجوانان در حال رشد و خانم‌های باردار بسیار مهم است.

رییس سازمان ثبت احوال:

جمعیت کشور ۸۳ میلیون و ۵۰۰ هزار نفر است

شناسایی آمار دقیق ایرانیان خارج کشور

رییس سازمان ثبت احوال کشور گفت: جمعیت ایرانیان داخل کشور ۸۳ میلیون و ۵۰۰ هزار نفر است و با احتساب ایرانیان خارج از کشور جمعیت ایرانیان حدود ۸۷ میلیون ۵۰۰ هزار نفر برآورد می‌شود.

هاشم کارگر افزود: تاکنون هیچ دستگاهی اطلاعات دقیقی از آمار ایرانیان خارج از کشور ندارد ولی حدود ۴ تا ۴.۵ میلیون نفر ایرانیان خارج از کشور زندگی می‌کنند.

وی با اشاره به وظایف سازمان ثبت احوال کشور در قانون جوانی جمعیت و خانواده مصوب سال ۱۴۰۰ برای برآورد دقیق جمعیت ایران، تاکید کرد: در این قانون یکی وظایف سازمان ثبت احوال کشور این است که تعداد ایرانیان خارج از کشور را مشخص کند.

رییس سازمان ثبت احوال کشور افزود: این اقدام با کمک و همراهی فراجا و وزارت امور خارجه در حال انجام است و هماهنگی‌های لازم نیز صورت گرفته و اطلاعاتی شناسایی شده است تا بتوانیم به صورت دقیق تعداد هموطنان خود را در خارج از کشور مشخص کنیم و به صورت دقیق برای نخستین بار این آمار در دسترس باشد.

ثبت ۸۰۰ هزار ولادت در ۹ ماهه امسال

رییس سازمان ثبت احوال کشور اعلام کرد: براساس آمار مرکز رصد جمعیت کشور در این سازمان از ابتدای فروردین تا پایان آذر امسال ۷۹۸ هزار و ۵۵۰ ولادت در کشور به ثبت رسیده است که استان تهران رکوردار میزان ولادت‌ها بود.

کارگر ادامه داد: میزان نرخ خام ولادت در کشور برای ۹ ماهه امسال برابر با ۸.۱۲ در هزار نفر جمعیت بود و استان سیستان و بلوچستان با ۹.۲۷ در هزار نفر جمعیت بیشترین همچنین استان گیلان با ۷.۷ در هزار نفر جمعیت کمترین نرخ خام ولادت را در بین استان‌ها به خود اختصاص داده‌اند.

وی تصریح کرد: در ۹ ماهه امسال ۷۹۸ هزار و ۵۵۰ ولادت در کشور به ثبت رسیده است و بیشترین میزان ولادت‌ها مربوط به استان تهران با ۹۹ هزار و ۶۳۳ نوزاد و کمترین آن مربوط به استان سمنان با تعداد ۵ هزار و ۲۰۱ نوزاد بود.

وی تاکید کرد: در ۹ ماهه سال ۱۴۰۲ بیشترین تعداد ولادت‌ها با ۲۹۶ هزار و ۸۸۶ نوزاد مربوط به فرزند دوم بود که سهم تعداد ولادت‌ها بر حسب مرتبه تولد ۳۶.۴ درصد مربوط به فرزند اول، ۳۸.۹ درصد مربوط به فرزند دوم، ۱۷.۶ درصد مربوط به فرزند سوم، ۵.۱ درصد مربوط به فرزند چهارم و ۲ درصد مربوط به فرزند پنجم است.

جمعیت کشور ۸۳ میلیون و ۵۰۰ هزار نفر است/شناسایی آمار دقیق ایرانیان خارج کشور

تولید و ارائه نرخ باروری مبتنی بر داده های ثبتی

کارگر با بیان اینکه در قانون چندین مورد وظیفه برای ثبت احوال در نظر گرفته شده است، گفت : با همکاری وزارت کشور تولید و ارائه نرخ باروری در سال ۱۴۰۰ برای نخستین بار مبتنی بر داده‌های ثبتی موجود در پایگاه اطلاعات جمعیت کشور انجام شد.

وی ادامه داد: اکنون می‌توانیم سرشماری را از این طریق انجام دهیم و با این روش از هزینه‌های اضافی جلوگیری کنیم؛ نخستین اقدام سازمان ثبت احوال کشور نیز موضوع نرخ باروری بود و در بازه زمانی کمتر از یک ماه نرخ باروری را براساس اطلاعات دقیق ثبتی تهیه و ارائه کردیم.

کارگر، بررسی میزان مهاجرت را یکی دیگر از اقدامات سازمان ثبت احوال برشمرد و گفت: این آمار شامل سه نوع مهاجرت یعنی «از روستا به شهر»، « از شهربه روستا» و «از شهری به شهر دیگر» است که طبق قانون جوانی جمعیت این آمار از مهاجرت در داخل مورد نیاز است.

رییس سازمان ثبت احوال کشور ادامه داد: این سازمان با استفاده از اطلاعاتی که در پایگاه نشانی در اختیار دارد و نیز سایر پایگاه‌های خود، توانست مهاجرت‌های داخل کشور را تا سطح شهر و روستا احصا کند و اطلاعات آن در اختیار دستگاه‌های ذیربط قرار داده شده است.

اعطای شناسه به مادران برای برخورداری از مزایای قانون جوانی جمعیت

کارگر گفت: یکی از کارهای دیگر که باید توسط سازمان ثبت احوال انجام می‌شد، اعطای شناسه به مادرانی است که امتیازاتی بر اساس قانون جوانی جمعیت به آنها اعطا می‌شود.رییس سازمان ثبت احوال کشور اظهار داشت: با بهره‌گیری از اطلاعات موجود، این مادران توسط ثبت احوال شناسایی شدند و شناسه مربوط به آنها تعریف شد و چنانچه دستگاه باید امتیازاتی به این گروه از مادران بدهد، می‌توانند از آن بهره‌مند شوند.

به گزارش ایرنا، بسیاری از مواد قانون حمایت از خانواده و جوانی جمعیت به دنبال حمایت مادی و معنوی از خانواده‌های پرجمعیت است که از ۱۹ آبان ۱۴۰۰ اجرای آزمایشی آن به مدت هفت سال آغاز شده است.

ماده ۲۵ قانون حمایت از خانواده و جوانی جمعیت، برای خانواده‌هایی که فرزندان دوم و سوم خود را به دنیا می‌آورند، رویکرد حمایتی در نظر گرفته است ولی هنوز این ماده قانونی به صورت جامع و کامل برای خانواده‌ها اجرایی نشده است.بر اساس این ماده سازمان ثبت احوال کشور مکلف است نسبت به ایجاد سامانه برخط برای معرفی و صدور شناسه ویژه برای مادران دارای سه فرزند یا بیشتر اقدام نماید. مدت اعتبار این شناسه ۱۰سال است و در صورت تولد فرزندان بعدی به مدت پنجسال تمدید خواهد شد.کارگر تاکید کرد: سازمان ثبت احوال خدمات الکترونیکی بسیاری دارد که به راحتی می‌تواند افراد را احراز هویت کنند به طوری که اکنون ۲۰۰ دستگاه در ۲۰۰ هزار نقطه در کشور از خدمات و سرویس الکترونیکی این سازمان بهره می برند.

سرکوب اعتیاد نیازمند مطالعات علمی و دانشگاهی

اعتیاد، واژه‌ای که این روزها زیاد به گوشمان می‌خورد، اگرچه بیشتر به استعمال مواد افیونی و وابستگی به آن گفته می‌شود اما در حقیقت هر نوع رفتاری است که انجام ندادن آن برای فرد گرفتار آزار دهنده بوده و حالات روانی و روحی آنها را به هم می‌ریزد.

– همیشه با شنیدن کلمه اعتیاد نخستین چیزی که در ذهن زنده می شود، مسئله اعتیاد به مواد مخدر است اما باید بدانیم که اعتیاد در استفاده از مواد افیونی خلاصه نمی‌شود و در یک تعریف عام تمام رفتارهای اعتیادی مانند اعتیاد به قمار، خوردن، بازی‌های اینترنتی و به طور کلی هر رفتاری که به تعداد مکرر و پشت سرهم تکرار می‌شود را شامل می‌شود.

مشخصه ثابت و تکراری که میان تمام رفتارهای اعتیادی وجود دارد، وابستگی فرد به آن رفتار است؛ این وابستگی به گونه‌ای است که شخص نتواند خود را در برابر رفتار کنترل کند و این موضوع باعث می شود وقت و انرژی زیادی را صرف انجام آن رفتار کند که در نهایت باعث تغییر و بهم خوردن سبک زندگی، سبک روانی اجتماعی افراد و اختلال در فعالیت های روزمره آن‌ها می‌شود.

سرکوب اعتیاد نیازمند مطالعات علمی و دانشگاهی

اعتیاد یک پدیده روانی و اجتماعی است که از نظر اقتصادی و فرهنگی نیز برای جوامع آسیب‌زا بوده و تمامی شئونات جامعه را دچار مشکل می‌کند به همین دلیل از اختلالاتی است که همیشه مدنظر درمانگران و محققان و سیاست‌گذاران هر کشوری بوده‌است.

در این رابطه سردار اسکندر مومنی دبیر کل ستاد مبارزه با موادمخدر معتقد است که یک معتاد فقط به خودش آسیب نمی‌رساند بلکه چند خانواده را درگیر خود می‌کند به طوری که بیش از ۵۰ درصد علت طلاق‌ها، بسیاری از سرقت‌ها و نزاع ها از موادمخدر است.

مقابله با اعتیاد، در کنار اقدامات اجرایی برای جلوگیری از ورود و توزیع مواد مخدر، نیاز به مطالعات دانشگاهی

است به همین دلیل با هدف تربیت دانشجویانی که توانایی انجام تحقیق و پژوهش در اعتیاد را داشته باشند و بتوانند وجوه مختلف اعتیاد اعم از پیشگیری، درمان و توانبخشی و سبب شناسی آن را به شیوه تخصصی بررسی کنند، رشته‌ای تخصصی در این زمینه را در سال ۱۳۸۸ به نام مطالعات اعتیاد در دانشکده فناوری‌های نوین دانشگاه علوم پزشکی تهران تاسیس شده است.

دکتر مهدی تهرانی دوست روانپزشک و استاد رشته علوم اعصاب و مطالعات اعتیاد دانشگاه علوم پزشکی تهران با اشاره به چند عاملی بودن پدیده اعتیاد گفت: دانشجویی که برای تحصیل در این حوزه وارد می شود، با مدل‌های مختلف اعتیاد آشنا می‌شود یعنی از یک طرف باید با بیولوژی یا زیست شناسی شکل‌گیری اعتیاد که خود مرتبط با مغز است آشنا شود از طرف دیگر با پدیده جامعه شناسی باید رفتار یک فرد معتاد را از نظر روانی و اجتماعی بشناسد و همچنین با سیاست‌گذاری‌هایی که در هر جامعه برای کنترل اعتیاد انجام می‌شود، آشناییت پیدا می‌کند.

وی افزود: در این رشته دانشجویان با روش‌های درمانی مختلفی برای اعتیاد آشنا می شوند، این درمان های مختلف اعم از درمان های بیولوژیک یا زیست شناسی، درمان‌های غیر دارویی، درمان های روان‌درمان‌ها و مشاورها و در سال‌های اخیر از تکنولوژی‌های جدید مثل تحریک مغز برای درمان استفاده می‌شود.

الزامات ورود به رشته مطالعات اعتیاد چیست؟

به طور کلی دانشجویان رشته‌های پزشکی، داروشناسی، روانشناسی، بیولوژی و جامعه شناسی اجازه ورود به این حوزه تخصصی را دارند اما نکته قابل توجهی که در این زمینه وجود دارد این است که مطالعات اعتیاد مجموعه‌ای از تمام این رشته هاست و افراد باید مطالعات تخصصی خود را در این زمینه بالا ببرند.

دکتر غلامرضا حسن زاده استاد و مدیرگروه آموزشی علوم اعصاب و مطالعات اعتیاد دانشگاه علوم پزشکی تهران نیز درباره مطالعات اعتیاد گفت: دانشجویان در دو حوزه مختلف روی بحث اعتیاد کار می‌کنند؛ در بخش انسانی که به پیشگیری و درمان بخش‌هایی که اعتیاد در انسان ایجاد می‌کند، پرداخته می‌شود و یک بخش هم بخش تحقیقاتی است که با حیوانات آزمایشگاهی انجام می‌شود به صورتی که انواع مختلف اعتیاد را بر حیوانات پیاده سازی می‌کنند و روش های درمانی را بر آنان می سنجند البته مهم‌ترین بخش و هدف تاسیس این رشته همان بخش انسانی است.

حسن زاده با اشاره به تاثیرات اعتیاد در ایجاد جرم جامعه افزود: دانشجویان در این رشته با دامنه وسیعی از اطلاعاتی که مربوط به جرایم و مشکلات اعتیاد است، آشنا می‌شوند و حکم قانونی آنها را شناسایی می‌کنند.

۶۶ قلم داروی ناباروری تحت پوشش بیمه سلامت قرار گرفت

: معاون دفتر خدمات تخصصی سازمان بیمه سلامت ایران با بیان اینکه سطح پوشش خدمات درمان ناباروری افزایش پیدا کرده است، گفت: اقلام دارویی از ۶۳ به ۶۶ قلم و تجهیزات و لوازم مصرفی برای درمان ناباروری از ۲۸ به ۲۹ قلم افزایش داشته است.مریم آزادی افزود: همچنین هفت نوع خدمت تصویربرداری از جمله سونوگرافی های تشخیصی نیز تحت پوشش بیمه قرار گرفته است.وی اظهار داشت: در آذر ماه سال ۱۴۰۰ دبیرخانه شورای عالی بیمه دستورالعمل خرید راهبردی خدمات ناباروری به کلیه سازمان های بیمه گر ابلاغ شد، لذا سازمان بیمه سلامت نیز این خدمات را تحت پوشش بیمه قرار داد.معاون دفتر خدمات تخصصی سازمان بیمه سلامت ایران، با اشاره به اینکه در حال حاضر هر فرد ایرانی فاقد پوشش بیمه می تواند با مراجعه به بیمه سلامت تحت پوشش قرار گیرد، ادامه داد: در سامانه های بیمه سلامت حدود ۶۳ هزار نفر زوج نابارور نشاندار شدند، امیدواریم

بتوانیم زوجین بیشتری شناسایی شده و از خدمات استفاده کنند.به گفته آزادی، دستورالعمل ابلاغی توسط شورای عالی بیمه شامل ۲ بخش خدمات سرپایی از جمله دارو، آزمایشات، خدمات تصویربرداری، ویزیت پزشک و خدمات بستری است، این خدمات اگر در مراکزدرمانی دولتی دریافت شود، ۹۰ درصد تعرفه دولتی پوشش داده می شود؛ اما در سایر بخش ها ۹۰درصد تعرفه عمومی غیردولتی پوشش داده می شود.وی تاکید کرد: هم اکنون سطح و عمق خدمات پوششی برای زوجین نابارور افزایش پیدا کرده، از جمله اینکه ضمن اینکه آزمایش بررسی ذخیره تخمدان برای زوجین دارای نشان تحت پوشش قرار دارد.معاون دفتر خدمات تخصصی سازمان بیمه سلامت ایران گفت: ۱۶ کد خدمت آزمایشات ژنتیک برای زنان دارای سقط مکرر در دستورالعمل جدید تحت پوشش قرار گرفته و با تعرفه ۹۰ درصد پرداخت می شود، ۴۵ کد خدمت به عنوان خدمات آماده سازی برای باروری نیز تحت پوشش بیمه سلامت قرار دارد. بدون شک برای حمایت از خانواده و جوانی جمعیت هیچ محدودیتی در تعداد بهره مندی از خدمات وجود ندارد.

اجتماعی

آیا نسل جدید ایرانیان کوتاه قد می‌شوند؟

کاهش ابتلا به سرطان روده بزرگ با مصرف لبنیات

معاون بهداشت دانشگاه علوم پزشکی ایران با اشاره به کاهش ابتلا به سرطان روده بزرگ با مصرف لبنیات کافی گفت: کاهش مصرف شیر در جامعه می‌تواند منجر به کوتاهی قد در نسل جدید ایرانی‌ها می‌شود.

سید محمد طباطبایی به مناسبت پویش ملی سلامت برای اطلاع‌رسانی تغذیه سالم اظهار داشت: مصرف غذا و خوراکی و رفع گرسنگی یک نیاز حیاتی است اما مصرف مواد غذایی سالم یک هنر است. پیروی از الگوی غذایی متنوع، متعادل و متناسب، یکی از مهمترین و اساسی‌ترین عوامل در حفظ سلامت است که علاوه بر حفظ و ارتقای سلامتی، می‌تواند موجب کاهش ابتلا به انواع بیماری‌ها شود.

وی ادامه داد: هر ساله پویش ملی سلامت – اطلاع‌رسانی تغذیه سالم با هدف ارتقای سطح سواد تغذیه‌ای جامعه، فرهنگ‌سازی و اصلاح الگوی تغذیه جامعه همچنین کاهش عوامل خطر تغذیه‌ای در سطح کشور برگزار می‌شود. براین اساس، چهاردهمین سال برگزاری این پویش در نیمه اول بهمن سال ۱۴۰۲ با هدف اطلاع‌رسانی درباره مصرف نمک تصفیه شده یددار و ارتقای دانش آحاد جامعه درباره شیر و لبنیات با دو شعار اجرا می‌شود.

طباطبایی اضافه کرد: این دو شعار «انتخاب همه – نمک کم اما تصفیه شده یددار» برای هفته نخست بهمن و «از کودکی تا پیری، لبنیات دوست سلامتی» برای هفته دوم بهمن؛ فرصت طلایی، ارزشمندی است تا با حساس سازی آحاد جامعه نسبت به رعایت اصول تغذیه سالم به عنوان شاه‌کلید دستیابی به سلامتی، بتوانیم با اطلاع‌رسانی صحیح، دانش تغذیه‌ای مردم را ارتقا و فعالیتهای مداخله‌ای مؤثری را انجام دهیم.

معاون بهداشت دانشگاه علوم پزشکی ایران با اشاره به لزوم و اهمیت مصرف لبنیات از سوی همه گروه‌های سنی اظهار داشت: شیر یک غذای کامل است و به دلیل دارا بودن پروتئین با کیفیت بالا، انواع مواد معدنی و ویتـامین‌هـا، نقش مهمی در رشـــد و حفظ سلامت انسان دارد. شیر و فرآورده‌های لبنی مهم‌ترین منبع تـأمین کلسـیم است و مصرف آن برای حفظ سلامت و استحکام استخوان‌ها، دندان‌ها توصیه می‌شود.

فرآورده‌های لبنی روزانه ۲۲۰ گرم مصرف شود

طباطبایی افزود: مطالعات نشان می‌دهد که اگر مصرف لبنیات به اندازه کافی باشد خطر ابتلا به سرطان روده بزرگ کاهش می‌یابد و در پیشگیری از اختلالات متابولیک، بیماری‌های قلبی و عروقی، فشارخون و پوکی استخوان مفید است و از فرآورده‌های لبنی باید روزانه دو تا سه واحد (روزانه ۲۲۰ گرم) مصرف شود.

معاون بهداشت دانشگاه علوم پزشکی با اشاره به اینکه در کشور سرانه مصرف شیر در سال‌های گذشته به علل مختلف کاهش یافته و از استانداردهای جهانی بیش از پیش فاصله گرفته است، گفت: در دهه اخیر مصرف لبنیات در خانوارهای ایرانی روند کاهشی داشته است و به حدود ۱۶۰ گرم در روز رسیده است که با میزان پیشنهادی در سبد غذایی مطلوب برای جامعه ایرانی؛ مبنی بر مصرف روزانه ۲۵۰ گرم لبنیات فاصله زیادی دارد.

وی ادامه داد: مصرف شیر با کاهش خطر ابتلا به بیماری‌های غیر واگیر مانند پوکی استخوان و همچنین کاهش سرطان روده بزرگ و دیابت نوع ۲ همراه است، بنابراین کاهش مصرف شیر در جامعه می‌تواند منجر به کوتاهی قد در نسل جدید نیز می‌شود.

طباطبایی خاطرنشان کرد: نگرانی در مورد ارتباط احتمالی بین مصرف زیاد لبنیات و سایر بیماری‌های غیر واگیر مانند بیماری‌های قلبی عروقی و سرطان پروستات بیان شده است که نتایج جدید مطالعات مروری سیستماتیک نشان می‌دهد که هیچ ارتباط معناداری بین چربی اشباع موجود در شیر و لبنیات با سکته‌های قلبی و مغزی و بیماری‌های قلبی وجود ندارد اما باید توجه داشت که به جز کودکان زیر ۲ سال، همه افراد باید لبنیات کم چرب (۱.۵ درصد و کمتر) مصرف کنند.

طبق جدیدترین آمار مرکز آمار ایران در سال ۱۳۹۶ مصرف شیر در افراد ۱۵ سال و بیشتر، در هفته به طور متوسط ۳.۶۶ لیوان و در سال ۱۳۹۹، ۲.۸ لیوان گزارش شده است و درباره مصرف ماست نیز با یک روند کاهشی روبه رو هستیم؛ به طوری که میزان مصرف در ۲۶ سال گذشته، تقریبا به نصف رسیده است که این کاهش مصرف لبنیات، می‌تواند هزینه سنگینی بر نظام سلامت وارد آورد.

کاهش وزن کدام کودکان سخت‌تر است؟

نرخ چاقی کودکان در همه‌گیری افزایش یافت و کاهش این افزایش وزن در برخی کودکان دشوارتر است.

همه‌گیری کووید- ۱۹ تأثیرات گسترده‌ای بر سلامت عمومی ازجمله افزایش قابل توجه نرخ چاقی در بین کودکان داشته است. مطالعه اخیر این روند نگران‌کننده را برجسته کرده است و به‌طور خاص بر کودکان دبستانی در بریتانیا تمرکز دارد.محققان دریافتند که افزایش نگران‌کننده ۴۵ درصدی نرخ چاقی در بین کودکان چهار و پنج ساله بین سال‌های تحصیلی ۲۰۱۹ تا ۲۰۲۱ ثبت شده است.

محققان اظهار کردند شیوع اضافه وزن و چاقی طی همه‌گیری کووید-۱۹ در بسیاری از جمعیت‌ها در انگلیس به شدت افزایش یافت.بیشترین تاثیر بر افزایش وزن در کودکان نسبت به بزرگسالان ممکن است ناشی از نیازهای بیشتر فعالیت بدنی کودکان باشد، همچنین بدتر شدن عادات غذایی سالم در دوره‌ای که اکثر کودکان خانه‌نشین هستند، تعطیلی فعالیت‌های ورزشی و تفریحی که موجب کاهش فعالیت‌بدنی می‌شوند می‌توانند برنامه خواب کودکان و زمان تماشای صفحه نمایش در کودکان را تحت تأثیر قرار دهند.

استان ها

رئیس ستاد انتخابات استان فارس خبر داد:

صلاحیت چهار نفر در فارس برای مجلس خبرگان رهبری تائید شد

رئیس ستاد انتخابات استان فارس گفت : تاکنون چهار نفر برای تصدی نمایندگی مردم این استان در مجلس خبرگان رهبری تایید صلاحیت شده اند.

اسماعیل قزل سفلی با بیان اینکه ۲۰ نفر برای تصدی نمایندگی ششمین دوره انتخابات مجلس خبرگان رهبری از استان فارس نام نویسی کرده بودند، اظهار کرد: تاکنون صلاحیت چهار نفر در فارس به تایید شورای نگهبان رسیده است.

رئیس ستاد انتخابات استان فارس اسامی تایید صلاحیت شدگان را آیت الله لطف الله دژکام، آیت الله احمد بهشتی، آیت الله علی اکبر کلانتری و حجت الاسلام علیرضا پیروزمند عنوان کرد.

وی با اشاره بر اینکه احتمال افزایش نامزدها در مراحل بعدی نیز وجود دارد، در خصوص داوطلبانی که صلاحیت‌شان از سوی شورای نگهبان تایید نشده است، گفت: طبق قانون این افراد می توانند در سه روز، از ششم لغایت ۹ بهمن از طریق سامانه داوطلب، اعتراض خود را ثبت کنند.

معاون سیاسی، امنیتی و اجتماعی استانداری فارس افزود: بررسی صلاحیت‌های داوطلبان انتخابات مجلس خبرگان رهبری بر اساس قانون توسط فقهای شورای نگهبان در دو بخش شرایط علمی و شرایط عمومی انجام می‌گیرد.

استان فارس دارای پنج کرسی نمایندگی در مجلس خبرگان رهبری است.

انتخابات دوازدهمین دوره مجلس شورای اسلامی و ششمین دوره مجلس خبرگان رهبری روز جمعه ۱۱ اسفند ۱۴۰۲ برگزار خواهد شد.

تسهیلات ادوات کشاورزی در محاق

یک مسوول دولتی گفت: مشکل اساسی در فروش تراکتور و پرداخت تسهیلات، صرفاً عدم انطباق پیش فاکتورهای صادر شده با قیمت‌های ثبت شده در سامانه ۱۲۴ است؛ اگر این چالش رفع شود محدودیتی وجود ندارد.

، مجموع تراکتورهای کشور تا پایان سال ۱۴۰۱، ۵۸۹ هزار دستگاه است که از این عدد ۳۰۶ هزار دستگاه یعنی حدود ۵۲ درصد، عمر بالای ۱۳ سال دارد. تراکتورهای فرسوده فقط در یک قلم محصول کشاورزی، غلات، تقریباً ۲۱ میلیون تن سالانه ضایع می‌شود. اگر فقط یک درصد تلفات این بخش کاهش یابد، با قیمت میانگین ۱۵ هزار تومان، تقریباً ۳ هزار میلیارد تومان (همت) صرفه‌جویی می‌شود.

همچنین خسارت‌های تخمین زده شده در تراکتورهای سبک و نیمه سنگین که با توجه به مصرف سوخت‌ها است و از طریق موتور قابل پیگیری است، عدد بزرگی است. ماشین‌های کشاورزی علاوه بر آن چون از توان کششی استفاده می‌کنند تلفات یا افزایش سوخت ناشی از فرسودگی سیستم انتقال توان هم تأثیر مستقیم در افزایش سوخت دارد؛ البته متأسفانه مطالعه ویژه و قابل استنادی در مورد ماشین‌های کشاورزی و تأثیر فرسودگی بر افزایش مصرف سوخت انجام نشده است. بررسی‌های کارشناسی نشان داده متوسط سوخت تراکتورهای سبک تقریباً ۲ لیتر در ساعت و نیمه سنگین ۲.۴ لیتر در ساعت است که یک برآورد کارشناسی نشان داده تقریباً ۴۰۲ میلیون لیتر سوخت اضافه ناشی از فرسودگی در این ماشین آلات مصرف می‌شود. خسارت مالی ناشی از این میزان سوخت اضافه با مبلغ هر لیتر ۳۵۰ تومان عددی بین ۱۴۰ تا ۱۵۰ میلیارد تومان در سال است. این بخشی از سخنان محسن خلج، سرپرست معاونت سرمایه گذاری و نظام‌های بهره برداری مرکز توسعه مکانیزاسیون و صنایع کشاورزی وزارت جهاد کشاورزی بود که در بخش اول این گفت‌وگو آمد. ادامه گفت‌وگو را با هم می‌خوانیم.

بر اساس اظهارنظری که نماینده وزارت جهاد کشاورزی و وزارت صنعت، معدن و تجارت (صمت) درباره بازار تقاضا دارند، وزارت جهاد اعلام می‌کند عرضه کم است اما وزارت صمت عنوان می‌کند تولید بر اساس نیاز داخل است اما نیاز غیرواقعی، آمار بازار تقاضا را افزایش داده است. آیا آنچه به عنوان بازار تقاضا وجود دارد مازاد نیاز بخش کشاورزی است؟

بر اساس آخرین اطلاعی که در دست است، به تازگی در سند امنیت غذایی، هدف افزایش ضریب سطح مکانیزاسیون در پایان سال ۱۴۱۱ خورشیدی، سه اسب بخار در هکتار برآورد و ابلاغ شده است. یعنی برنامه وزارت جهاد کشاورزی سالی یک دهم اسب بخار برای افزایش اسب بخار ماشین آلات مورد استفاده در این حوزه باید دیده شود. کشور حدود ۳۰۶ هزار تراکتور با عمر بیش از ۱۳ سال دارد. اگر قرار باشد در یک برنامه ۵ ساله این آمار با ماشین آلات جدید جایگزین شوند به سالی ۶۰ هزار تراکتور نیاز است. اگر برنامه ۱۰ ساله باشد سالانه تقریباً باید ۳۰ هزار تراکتور فقط برای نوسازی اختصاص یابد. این استدلال وزارت صمت را هم رد نمی‌کنم؛ شاید برخی از تقاضاها ناشی از شرایط اقتصادی کشور باشد.در مجموع اگر قرار باشد به نوسازی ناوگان فرسوده حوزه کشاورزی پرداخت و ماشین آلات را ارتقا دهیم، نیاز کشور بیش از ظرفیتی است که در تولید داخل داریم، به ویژه محصولات که عرضه می‌شود غالباً تراکتورهای متوسط هستند. اگر تیراژ تولید انواع مدل‌های تراکتورسازی با توجه به محصولات داخلی را بررسی کنیم، می‌بینیم در بخش تراکتورهای سنگین کمبود

وجود دارد. متقاضی این تراکتورها زیاد است و ظرفیت تولید با آمار متقاضی همخوانی ندارد، در نتیجه این اختلاف منجر به افزایش قیمت در بازار شده است. ضمن احترام به نظر وزارت صمت، به هر حال ما متولی این هستیم که نیاز بازار را پاسخ دهیم. بازار خودرو و وضعیت آن مثال خوبی برای روشن کردن وضعیت بازار تراکتور است. ممکن است تقاضای موجود بازار خودرو تا چند وقت پیش احساس می‌شد مصنوعی است، اما به هر حال باید به این نیاز پاسخ داد؛ هر بار قیمت‌ها به صورت نجومی بالا رفت و غیرقابل کنترل شد تا اینکه موضوع واردات خودروهای کارکرده از طریق مجلس شورای اسلامی مطرح شد. شاهد بودیم که این مساله چقدر بر بازار خودرو تأثیرگذار بود. نمی‌توان منکر وضعیت موجود ماشین آلات کشاورزی از جمله تراکتور بود. ضروری است دلایل را پیگیری و رفع کنیم نباید از زیر بار پاسخ به نیاز بازار فرار کرد. ضروری است با افزایش تیراژ، ارتقا کیفیت، تناسب تولید متناسب با نیاز، بازار را مهار کرد؛ وگرنه مشکل دامن زده شده و همه را درگیر می‌کند.

وزارت صمت عنوان می‌کند صف طولانی انتظار برای دریافت تراکتور مربوط به قدرت اقتصادی کشاورزان و میزان تسهیلات تخصیص داده شده است. نظر شما در این خصوص چیست؟

چند سال تسهیلات پرداخت نشد مانند سال ۱۴۰۰ اما محصولات تراکتورسازی نقدی به فروش رسید. البته ما هیچ محدودیتی در پرداخت تسهیلات نداریم زیرا سیاست ما تأمین نیاز کشاورزان است. اگر کشاورز به تسهیلات نیاز داشته باشد پیگیری می‌کنیم و وصول می‌شود. اگر تا امروز مشکلاتی وجود داشته به دلایل محدودیت‌های خود ایجادشده در مسیر پرداخت تسهیلات بوده که یکی از آنها قیمت تراکتورها است.بر اساس ابلاغیه‌ای که از سوی وزارت صمت و سازمان حمایت مصرف کنندگان و تولیدکنندگان به وزارت جهاد کشاورزی و بانک کشاورزی ابلاغ شد، ملاک پرداخت تسهیلات، داشتن پیش فاکتور و صدور پیش فاکتور با قیمت ثبت شده در سامانه ۱۲۴ است. یعنی مرکز مکانیزاسیون و صنایع کشاورزی وزارت جهاد کشاورزی و بانک کشاورزی مکلف به تبعیت از قیمت سامانه ۱۲۴ هستند.

نزدیک به ۲ سال است که تراکتورسازی افزایش قیمت دارد اما نرخ فروش آن با قیمت‌های ثبت شده در سامانه ۱۲۴ اختلاف داشته و متفاوت است. جلسات متعددی با وزارت صمت و سازمان حمایت مصرف کنندگان و تولیدکنندگان هم برگزار شد که بتوان بر سر قیمت محصولات توافق شود و در سامانه، نرخ‌ها به روز بارگذاری شود. چند هفته پیش بود که سازمان حمایت، قیمت محصولات تراکتورسازی را اعلام کرد اما هنوز پیش فاکتورهای صادر شده شرکت با قیمت‌های سامانه انطباق نداشته و قیمت‌های جدید در سامانه ۱۲۴ بارگذاری نشده است (تا زمان این گفت‌وگو هنوز ثبت نشده بود).

قیمت انواع تراکتور از سوی سازمان حمایت مصرف کنندگان و تولیدکنندگان تعیین می‌شود و قیمت دستوری دارد؟

قیمت دستوری ندارد اما شرکت‌های تولیدکننده مکلف شدند قیمت خود اظهاری خود را در سامانه ۱۲۴ در بخش ماشین‌های کشاورزی ثبت کنند. این قیمت‌ها با آنچه هنگام فروش اعلام می‌شود متفاوت بوده که ممکن است در تراکتور اینگونه نباشد اما در ادوات دیگر، قیمت یک محصول در جاهای مختلف متفاوت بوده و این مساله در پرداخت تسهیلات اشکالاتی به وجود آورده و نظارت را دچار اختلال می‌کند.با تمام تنش‌هایی که در ۶ ماهه نخست سال وجود داشت، بالاخره سازمان حمایت اجازه داد که تولیدکنندگان قیمت محصولات را به شکل خود اظهاری در سامانه ۱۲۴ ثبت کنند از جمله شرکت تراکتورسازی و کمباین سازی. جلسه‌ای هم با حضور رئیس مرکز توسعه مکانیزاسیون، رئیس کمیسیون کشاورزی مجلس شورای اسلامی و همکاران بانک کشاورزی برگزار و تلاش شد که سهم پرداخت تسهیلات نسبت به آورده متقاضی افزایش یابد. در حال حاضر نسبت این نرخ در ادوات ۲۰ به ۸۰ است؛ ۲۰ درصد آورده متقاضی و ۸۰ درصد تسهیلات برای ماشین‌های کشاورزی. توافقی هم با شرکت تراکتورسازی شد که سهم آورده را بیشتر کند و فکر می‌کنم روی حدود ۳۰ درصد توافق شد.اما مشکل اساسی در فروش تراکتور و پرداخت تسهیلات مربوط به آن، صرفاً عدم انطباق پیش فاکتورهای صادر شده با قیمت‌های ثبت شده در سامانه ۱۲۴ است. اگر این چالش رفع شود وزارت جهاد کشاورزی محدودیتی برای پرداخت تسهیلات تراکتور ندارد.پس این صف‌های طولانی که گاهی عنوان می‌شود بیش از ۴ سال زمان نیاز است تا یک کشاورز تراکتور خود را دریافت کند به چه چیزی بر می‌گردد؟

به همان چیزی که قبلاً عنوان شد؛ به تقاضای بازار و تولید که با هم همخوانی ندارد. وزارت جهاد کشاورزی به سامانه‌ای که متقاضیان در آن ثبت نام می‌کنند دسترسی ندارد اما همان طور که گفتم بر اساس برخی گزارش‌ها حتی این تقاضا در مقطعی به ۸۰ هزار نفر هم رسید.

استان ها

استاندار فارس:

ساختار استاندارد نیازمند تغییر است

استاندار فارس در جریان بازدید از اداره کل استاندارد فارس، خواستار ایجاد استفاده از ظرفیت مولدسازی، ایجاد ابتکار و تغییر در ساختار استاندارد شد.

دکتر محمد هادی ایمانیه سه شنبه در جریان این بازدید افزود: باید پس از هم اندیشی، ساختار جدیدی برای سازمان پیشنهاد داده شود تا پس از اخذ مجوزهای لازم از تهران، استان فارس به عنوان پیشتاز در این زمینه عمل کند.

وی، خلاق بودن، پاکدستی و وقت گذاری را از ویژگی های بارز مدیرکل استاندارد استان دانست و خواستار توسعه و گسترش روزافزون فعالیت‌های این مجموعه شد

استاندار فارس، در خصوص موضوع فرسوده بودن ساختمان های اداره کل استاندارد استان گفت: پیشنهاد می کنم از ظرفیت مولدسازی برای حل این مشکل استفاده شود و تمام عواید حاصل از آن نیز در اختیار این مجموعه قرار می گیرد و این اداره کل دارای یک ساختمان خوب، مجهز و بروز خواهد شد.

ایمانیه، از دانشگاه علوم پزشکی، راه و شهرسازی، اداره کل صمت و سازمان جهاد کشاورزی را چهار دستگاه بزرگ و درگیر با مجموعه استاندارد دانست و افزود: می توانیم در سازمان هایی که مراودات اداری و همپوشانی و همکاری فراوانی با استاندارد دارند با کارشناسی لازم، واحدی بعنوان واحد استاندارد تعریف کنیم به گونه‌ای که ضوابط هر دو طرف رعایت شود.

وی افزود: از مباحثی که با حیات مردم سروکار دارند به هیچ عنوان عدول نخواهیم کرد.

رفع ناترازی برق در گلستان با بهره برداری از نیروگاه سیکل ترکیبی علی آبادکتول

مدیر عامل شرکت توزیع نیروی برق استان گلستان گفت: با بهره برداری از نیروگاه سیکل ترکیبی علی آبادکتول، ناترازی تولید و مصرف برق در استان برطرف خواهد شد.

سید احمد موسوی در گروه خبری فجر گلستان افزود: از ۱۵۰۰ مگاوات برق مصرفی استان گلستان، اکنون فقط ۹۰۰ مگاوات در استان تولید می‌شود.

گرگان – خبرنگار روزنامه نسیم

اداره کل ثبت اسناد و املاک استان گیلان
اداره ثبت اسناد و املاک حوزه ثبت ملک سنگر
هیات موضوع قانون تعیین تکلیف وضعیت ثبتی اراضی و ساختمانهای فاقد سند رسمی
آگهی موضوع ماده ۳ قانون و ماده ۱۳ آئین نامه قانون تعیین تکلیف وضعیت ثبتی و اراضی و ساختمانهای فاقد سند رسمی برابر رای شماره ۱۴۰۲۶۰۳۱۸۰۱۸۰۰۴۷۸۴-۱۴۰۲/۰۹/۱۱هیات موضوع قانون تعیین تکلیف وضعیت ثبتی اراضی و ساختمانهای فاقد سند رسمی مستقر در واحد ثبتی حوزه ثبت ملک سنگر تصرفات مالکانه بلامعارض متقاضی حسن احمدی امشی فرزند مرتضی بشماره ملی ۶۵۳۹۹۳۲۶۲۶ در ششدانگ یک قطعه زمین مشتمل بر بنای احداثی به مساحت ۲۷۰/۲۶ متر مربع با کاربری مسکونی مجزی شده از پلاک ۳۱ و ۱۰۴ فرعی از سنگ ۳ اصلی واقع در رودبرده بخش ۱۲ ،گیلان که برای آن پلاک شماره ۳۳۸۹ فرعی در نظر گرفته شده. خریداری از مالک رسمی ولی خاکپوری محرز گردیده است. لذا به منظور اطلاع عموم مراتب در دو نوبت به فاصله ۱۵ روز آگهی می شود در صورتی که اشخاص نسبت به صدور سند مالکیت متقاضی اعتراضی داشته باشند میتوانند از تاریخ انتشار اولین آگهی به مدت دو ماه اعتراض خود را به این اداره تسلیم و پس از اخذ رسید ظرف مدت یک ماه از تاریخ تسلیم اعتراض دادخواست خود را به مراجع قضایی تقدیم نموده و گواهی مربوطه را به این اداره ارائه نمایند. بدیهی است در صورت انقضای مدت مذکور و عدم وصول اعتراض طبق مقررات سند مالکیت صادر خواهد شد.
علی کاظمی پاکدل-رئیس ثبت اسناد و املاک
تاریخ انتشار نوبت اول ۱۴۰۲/۱۰/۲۴
تاریخ انتشار نوبت دوم ۱۴۰۲/۱۱/۹
م الف ۳۰۲۰
*****

آگهی ماده ۳ قانون تعیین تکلیف وضعیت اراضی و ساختمان های فاقد سند رسمی شهرستان سیاهکل
نظر به اینکه در اجرای مواد ۳، ۱۵، ۱۷، ۱۸ قانون تعیین تکلیف وضعیت ثبتی اراضی و ساختمان های فاقد سند رسمی و ماده ۱۳ آیین نامه اجرایی آن متقاضی ذیل با ارایه اسناد و املاک عادی و اسناد مشاعی درخواست صدور سند مالکیت نموده و پرونده مورد نظر در هیات موضوع قانون مذکور مصوب ۱۳۹۰/۰۹/۲۰ مجلس شورای اسلامی مطرح نهایتا منجر به صدور رای جهت اخذ سند مالکیت گردیده است لذا مراتب به استناد ماده ۳ قانون مذکور در دو نوبت به فاصله ۱۵ روز جهت عمومی آگهی می گردد.
قریه هلستان سیاهکل سنگ اصلی ۱۰۱ بخش ۱۶ گیلان
پلاک فرعی ۳۴۶ مفروز از ۳ در مالکیت آقای / بهنام پیری از ششدانگ یک قطعه زمین با بنای احداثی به مساحت ۷۶۱/۹۶ متر مربع ۷۳۳/۹۱ متر مربع مسکونی و ۱۳/۵ متر مربع خارج از محدوده طرح هادی و مساحت ۱۵ متر مربع حریم رودخانه مسیل و انهار از مالکیت عبدالعلی معتمدی
لذا هر کس اعم از مجاوران و صاحبان حقوق و مالکین مشاع نسبت به اصل و حدود و مفروزی پلاک فوق واخواهی داشته باشد می تواند از تاریخ انتشار آگهی به مدت دو ماه اعتراض خود را به اداره ثبت اسناد شهرستان سیاهکل تحویل و ظرف مدت یک ماه به مراجع قضایی صالحه دادخواست تسلیم و گواهی آن را به اداره متبوعه تحویل نماید در غیر این صورت پس از انقضای مدت قانون مذکور برابر مقررات نسبت به صدور سند مالکیت نیز مراجع متضر به دادگاه نخواهد بود.
رئیس ثبت اسناد و املاک شهرستان سیاهکل-یدالله قاسم زاده لالمی
تاریخ انتشار نوبت اول ۱۴۰۲/۱۰/۲۴
تاریخ انتشار نوبت دوم ۱۴۰۲/۱۱/۹
م الف ۲۱۸۲
****

آگهی موضوع ماده ۳ قانون و ماده ۱۳ آئین نامه قانون تعیین تکلیف وضعیت ثبتی و اراضی و ساختمان های فاقد سند رسمی
برابر رای شماره ۱۴۰۲۶۰۳۱۸۰۰۴۰۰۷۴۴۰ مورخه ۱۴۰۲/۹/۱۹ موضوع قانون تعیین تکلیف وضعیت ثبتی اراضی ساختمانهای فاقد سند رسمی مستقر در واحد ثبتی رودبار تصرفات مالکانه کوروش بازیان کلشتری فرزند بهرامعلی مورد تایید قرار گرفت .
-۱- ششدانگ یک قطعه باغ بمساحت ۹۴۰/۲۱ متر مربع به شماره پلاک فرعی ۲۶۵۹ از اصلی ۲ واقع در کلشتر بخش ۱۸ گیلان از مالکیت بهرامعلی بازیان کلشتری و غیرو به آدرس شهرستان رودبار - کلشتر - محرز گردیده است.
لذا به منظور اطلاع عموم مراتب در دو نوبت آگهی می شود در صورتی که اشخاص نسبت به صدور سند مالکیت متقاضی اعتراضی داشته باشند می توانند از تاریخ انتشار اولین آگهی به مدت ۲ ماه اعتراض خود را به این اداره تسلیم و پس از اخذ رسید ظرف مدت یک ماه از تسلیم اعتراض دادخواست خود را به مراجع قضایی تقدیم نمایند ، بدیهی است در صورت انقضای مدت مذکور و عدم وصول اعتراض طبق مقررات سند مالکیت صادر خواهد شد .
رییس ثبت اسناد رودبار- اکبری
تاریخ انتشار نوبت اول : ۲۴ / ۱۰ /۱۴۰۲
تاریخ انتشار نوبت دوم: ۱۴۰۲/۱۱/۹
م الف ۱۵۱۰
****

آگهی موضوع ماده ۳ قانون و ماده ۱۳ آئین نامه قانون تعیین تکلیف وضعیت ثبتی و اراضی و ساختمان های فاقد سند رسمی
برابر رای شماره ۱۴۰۲۶۰۳۱۸۰۰۴۰۰۷۴۵۱ مورخه ۱۴۰۲/۰۹/۱۹ موضوع قانون تعیین تکلیف وضعیت ثبتی اراضی ساختمانهای فاقد سند رسمی مستقر در واحد ثبتی رودبار تصرفات مالکانه فاطمه ابراهیم پور شمامی فرزند علی مورد تایید قرار گرفت.
-۱- ششدانگ یک قطعه زمین مزروعی بمساحت ۷۹۲/۱۷ متر مربع به شماره پلاک فرعی ۱۵۹۸ مجزی از پلاک ۶۰۱ از اصلی ۲۲ واقع در شمام بخش ۲۰ گیلان از مالکیت حجت شمامی وغیره و به آدرس شهرستان رودبار - شمام - محرز گردیده است.
لذا به منظور اطلاع عموم مراتب در دو نوبت آگهی می شود در صورتی که اشخاص نسبت به صدور سند مالکیت متقاضی اعتراضی داشته باشند می توانند از تاریخ انتشار اولین آگهی به مدت ۲ ماه اعتراض خود را به این اداره تسلیم و پس از اخذ رسید ظرف مدت یک ماه از تسلیم اعتراض دادخواست خود را به مراجع قضایی تقدیم نمایند ، بدیهی است در صورت انقضای مدت مذکور و عدم وصول اعتراض طبق مقررات سند مالکیت صادر خواهد شد .
رییس ثبت اسناد رودبار- اکبری
تاریخ انتشار نوبت اول : ۲۴ / ۱۰ /۱۴۰۲
تاریخ انتشار نوبت دوم: ۱۴۰۲/۱۱/۹
م الف ۱۵۱۳
****

آگهی موضوع ماده ۳ قانون و ماده ۱۳ آئین نامه قانون تعیین تکلیف وضعیت ثبتی و اراضی و ساختمان های فاقد سند رسمی
برابر رای شماره ۱۴۰۲۶۰۳۱۸۰۰۴۰۰۷۷۸۷ مورخه ۱۴۰۲/۰۹/۲۹ موضوع قانون تعیین تکلیف وضعیت ثبتی اراضی ساختمانهای فاقد سند رسمی مستقر در واحد ثبتی رودبار تصرفات مالکانه عاطفه کریمی ویشانی فرزند بهزاد مورد تایید قرار گرفت
۱ - ششدانگ یک قطعه زمین با بنای احداثی بمساحت ۳۷۶/۱۹ متر مربع که مقدار ۱۶/۴۳ متر مربع در حریم نهر قرار دارد به شماره پلاک فرعی ۲۷۷ مجزی از پلاک ۱ از اصلی ۵۶ واقع در ویشان بخش ۱۷ گیلان از مالکیت عیوضعلی احسانی و غیرو به آدرس شهرستان رودبار - ویشان محرز گردیده است.
لذا به منظور اطلاع عموم مراتب در دو نوبت آگهی می شود در صورتی که اشخاص نسبت به صدور سند مالکیت متقاضی اعتراضی داشته باشند می توانند از تاریخ انتشار اولین آگهی به مدت ۲ ماه اعتراض خود را به این اداره تسلیم و پس از اخذ رسید ظرف مدت یک ماه از تسلیم اعتراض دادخواست خود را به مراجع قضایی تقدیم نمایند ، بدیهی است در صورت انقضای مدت مذکور و عدم وصول اعتراض طبق مقررات سند مالکیت صادر خواهد شد .
رییس ثبت اسناد رودبار- اکبری
تاریخ انتشار نوبت اول : ۲۴ / ۱۰ /۱۴۰۲
تاریخ انتشار نوبت دوم: ۱۴۰۲/۱۱/۹
م الف ۱۵۱۷
****

آگهی موضوع ماده ۳ قانون و ماده ۱۳ آئین نامه قانون تعیین تکلیف وضعیت ثبتی و اراضی و ساختمان های فاقد سند رسمی
برابر رای شماره ۱۴۰۲۶۰۳۱۸۰۰۴۰۰۷۴۵۱ مورخه ۱۴۰۲/۰۹/۱۹ موضوع قانون تعیین تکلیف وضعیت ثبتی اراضی ساختمانهای فاقد سند رسمی مستقر در واحد ثبتی رودبار تصرفات مالکانه ابراهیم پور شمامی فرزند علی مورد تایید قرار گرفت.
-۱- ششدانگ یک قطعه زمین مزروعی بمساحت ۷۹۲/۱۷ متر مربع به شماره پلاک فرعی ۱۵۹۸ مجزی از پلاک ۶۰۱ از اصلی ۲۲ واقع در شمام بخش ۲۰ گیلان از مالکیت حجت شمامی وغیره و به آدرس شهرستان رودبار - شمام - محرز گردیده است.
لذا به منظور اطلاع عموم مراتب در دو نوبت آگهی می شود در صورتی که اشخاص نسبت به صدور سند مالکیت متقاضی اعتراضی داشته باشند می توانند از تاریخ انتشار اولین آگهی به مدت ۲ ماه اعتراض خود را به این اداره تسلیم و پس از اخذ رسید ظرف مدت یک ماه از تسلیم اعتراض دادخواست خود را به مراجع قضایی تقدیم نمایند ، بدیهی است در صورت انقضای مدت مذکور و عدم وصول اعتراض طبق مقررات سند مالکیت صادر خواهد شد .
رییس ثبت اسناد رودبار- اکبری
تاریخ انتشار نوبت اول : ۲۴ / ۱۰ /۱۴۰۲
تاریخ انتشار نوبت دوم: ۱۴۰۲/۱۱/۹
م الف ۱۵۱۱
****

آگهی قانون تعیین تکلیف وضعیت اراضی و ساختمانهای فاقد سند رسمی
نظر به دستور مواد ۱ و ۳ قانون تعیین تکلیف وضعیت اراضی و ساختمانهای فاقد سند رسمی مصوب ۱۳۹۰/۰۹/۲۰ و برابر رای شماره ۱۴۰۲۶۰۳۰۶۰۰۸۰۰۴۴۸۸ مورخ ۱۴۰۲.۱۰.۰۹ هیات تعیین تکلیف موضوع ماده یک قانون مذکور مستقر در واحد ثبتی طرقبه شاندیز تصرفات مالکانه و بلا معارض متقاضی آقای آرمان مهرجو به شناسنامه شماره ۰۹۲۰۵۸۷۵۹۳ کدملی ۰۹۲۰۵۸۷۵۹۳ صادره مشهد فرزند علی اصغر مورد تقاضا و انتقال از محل مالکیت مشاعی متقاضی به متقاضی داشته و تصرفات متقاضی نسبت به مالکیت در قسمتی از ششدانگ یک باب منزل مسکونی به مساحت ۵۶۹/۸۷ متر مربع پلاک شماره ۲۸ فرعی از ۹۰ اصلی واقع در خراسان رضوی بخش ۶ حوزه ثبت ملک طرقبه شاندیز محرز گردیده است لذا به موجب ماده ۳ قانون تعیین تکلیف وضعیت ثبتی اراضی و ساختمانهای فاقد سند رسمی و ماده ۱۳ آیین نامه مربوطه این اگهی در دو نوبت به فاصله ۱۵ روز از طریق این روزنامه محلی و کثیر الانتشار در شهرها منتشر و در روستاها رای هیات الصاق تا در صورتیکه اشخاص ذینفع به آرای اعلام شده اعتراض داشته باشند باید از تاریخ انتشار اولین آگهی و در روستاها از تاریخ الصاق در محل تا دو ماه اعتراض خود را به اداره ثبت محل وقوع ملک تسلیم و رسید اخذ نمایند. معترض باید ظرف یک ماه از تاریخ تسلیم اعتراض مبادرت به تقدیم دادخواست به دادگاه عمومی محل نماید و گواهی تقدیم دادخواست را به اداره ثبت محل تحویل دهد که در این صورت اقدامات ثبت موکول به ارائه حکم قطعی دادگاه است و در صورتی که اعتراض در مهلت قانونی واصل نگردد یا معترض گواهی تقدیم دادخواست به دادگاه عمومی محل را ارائه نکند اداره ثبت مبادرت به صدور سند مالکیت مینماید و صدور سند مالکیت مانع از مراجعه متضرر به دادگاه نیست .
تاریخ انتشار نوبت اول ۱۴۰۲/۱۰/۲۴
تاریخ انتشار نوبت دوم ۱۴۰۲/۱۱/۹
حسن ابوترابی -مدیر واحد ثبتی حوزه ثبت ملک طرقبه شاندیز
م الف ۷۹۸۸
*****

آگهی موضوع ماده ۳ و ۱۳ آئین نامه قانون تعیین و تکلیف وضعیت ثبتی اراضی و ساختمانهای فاقد سند رسمی
متر مربع برابر رای شماره ۱۴۰۲۶۰۳۱۸۶۰۳۰۱۱۳۴۶ مورخ ۱۴۰۲/۹/۲۹ هیات موضوع قانون تعیین و تکلیف وضعیت ثبتی ۱ - ششدانگ یک قطعه زمین مشتمل بر بنای احداثی بمساحت ۸۸۲/۸۵ متر مربع به شماره پلاک فرعی ۶۹۳ مجزی از پلاک ۱۴۷ از اصلی ۹ واقع در گلورز بخش ۱۸ گیلان از مالکیت رحمت سمیعی و غیرو به آدرس شهرستان رودبار - گلورز - محرز گردیده است.
لذا به منظور اطلاع عموم مراتب در دو نوبت آگهی می شود در صورتی که اشخاص نسبت به صدور سند مالکیت متقاضی اعتراضی داشته باشند می توانند از تاریخ انتشار اولین آگهی به مدت ۲ ماه اعتراض خود را به این اداره تسلیم و پس از اخذ رسید ظرف مدت یک ماه از تسلیم اعتراض دادخواست خود را به مراجع قضایی تقدیم نمایند ، بدیهی است در صورت انقضای مدت مذکور و عدم وصول اعتراض طبق مقررات سند مالکیت صادر خواهد شد .
رییس ثبت اسناد رودبار- اکبری
تاریخ انتشار نوبت اول : ۲۴ / ۱۰ /۱۴۰۲
تاریخ انتشار نوبت دوم: ۱۴۰۲/۱۱/۹
م الف ۱۵۴۵
****

آگهی موضوع ماده ۳ قانون و ماده ۱۳ آئین نامه قانون تعیین تکلیف وضعیت ثبتی و اراضی و ساختمان های فاقد سند رسمی
براین رای شماره ۱۴۰۲۶۰۳۱۸۰۰۴۰۰۷۴۵۲ مورخه ۱۴۰۲/۰۹/۱۹ موضوع قانون تعیین تکلیف وضعیت ثبتی اراضی ساختمانهای فاقد سند رسمی مستقر در واحد ثبتی رودبار تصرفات مالکانه محمد حسین ابراهیم پور شمامی فرزند رحمان مورد تایید قرار گرفت.
ششدانگ یک قطعه زمین مزروعی بمساحت ۱۸۸۱ متر مربع به شماره پلاک فرعی ۱۵۹۷ مجزی از پلاک ۶۰۱از اصلی ۲۲ واقع در شمام بخش ۲۰ گیلان از مالکیت حجت شمامی و غیرو به آدرس شهرستان رودبار - شمام - محرز گردیده است.
لذا به منظور اطلاع عموم مراتب در دو نوبت آگهی می شود در صورتی که اشخاص نسبت به صدور سند مالکیت متقاضی اعتراضی داشته باشند می توانند از تاریخ انتشار اولین آگهی به مدت ۲ ماه اعتراض خود را به این اداره تسلیم و پس از اخذ رسید ظرف مدت یک ماه از تسلیم اعتراض دادخواست خود را به مراجع قضایی تقدیم نمایند ، بدیهی است در صورت انقضای مدت مذکور و عدم وصول اعتراض طبق مقررات سند مالکیت صادر خواهد شد .
رییس ثبت اسناد رودبار- اکبری
تاریخ انتشار نوبت اول : ۲۴ / ۱۰ /۱۴۰۲
تاریخ انتشار نوبت دوم: ۱۴۰۲/۱۱/۹
م الف ۱۵۴۷
****

آگهی موضوع ماده ۳ قانون و ماده ۱۳ آئین نامه قانون تعیین تکلیف وضعیت ثبتی و اراضی و ساختمان های فاقد سند رسمی
برابر رای شماره ۱۴۰۲۶۰۳۱۸۰۰۴۰۰۷۷۶۲ مورخه ۱۴۰۲/۰۹/۰۸ موضوع قانون تعیین تکلیف وضعیت ثبتی اراضی ساختمانهای فاقد سند رسمی مستقر در واحد ثبتی رودبار تصرفات مالکانه حافظ کریمی ویشانی فرزند ماشاءاله مورد تایید قرار گرفت.
۱- ششدانگ یک قطعه زمین مزروعی بمساحت ۲۳۸۷۳/۷۹ متر مربع به شماره پلاک فرعی ۲۷۵ مجزی از پلاک ۱ از اصلی ۵۶ واقع در ویشان بخش ۱۷ گیلان از مالکیت محمد میرزا کریمی و غیرو به آدرس شهرستان رودبار - ویشان - محرز گردیده است.
لذا به منظور اطلاع عموم مراتب در دو نوبت آگهی می شود در صورتی که اشخاص نسبت به صدور سند مالکیت متقاضی اعتراضی داشته باشند می توانند از تاریخ انتشار اولین آگهی به مدت ۲ ماه اعتراض خود را به این اداره تسلیم و پس از اخذ رسید ظرف مدت یک ماه از تسلیم اعتراض دادخواست خود را به مراجع قضایی تقدیم نمایند ، بدیهی است در صورت انقضای مدت مذکور و عدم وصول اعتراض طبق مقررات سند مالکیت صادر خواهد شد .
رییس ثبت اسناد رودبار- اکبری
تاریخ انتشار نوبت اول : ۲۴ / ۱۰ /۱۴۰۲
تاریخ انتشار نوبت دوم: ۱۴۰۲/۱۱/۹
م الف ۱۵۰۳
****

آگهی موضوع ماده ۳ قانون و ماده ۱۳ آئین نامه قانون تعیین تکلیف وضعیت ثبتی و اراضی و ساختمان های فاقد سند رسمی
برابر رای شماره ۱۴۰۲۶۰۳۱۸۰۰۴۰۰۷۷۸۶ مورخه ۱۴۰۲/۰۹/۲۹ موضوع قانون تعیین تکلیف وضعیت ثبتی اراضی و ساختمان های فاقد سند رسمی مستقر در واحد ثبتی رودبار تصرفات مالکانه جیران الله بخشی غیاثوند فرزند حمدالله مورد تایید قرار گرفت
۱-ششدانگ یک قطعه زمین مشجر مشتمل بر بنای احداثی به مساحت ۱۵۸۳/۰۶مترمربع به شماره پلاک فرعی ۵۰۹۰ مجزی از پلاک ۱۳باقیمانده از اصلی ۴ واقع در لوشان

استان ها

افتتاح و کلنگ‌زنی ۲۵ طرح گازرسانی روستایی در زنجان همزمان با دهه فجر

رحیم سلیمانی‌نژاد در نشست خبری با خبرنگاران استان زنجان ضمن تسلیت به مناسبت وفات حضرت زینب(س)، با بیان اینکه باید مصرف گاز درست و بهینه باشد، اظهار داشت: استان زنجان طلایه‌دار موضوع همیار گاز است و این امر سبب انعقاد تفاهم‌نامه بین آموزش و پرورش و شرکت گاز در سال گذشته در استان شد.
وی با بیان اینکه تمام شهرهای استان گازدار شده‌اند، افزود: شرکت گاز استان زنجان هیچ مشکلی از بابت ارائه انشعاب گاز به مسکن‌های ملی ندارد.

مدیرعامل شرکت گاز استان زنجان با بیان اینکه برای ۷ هزار و ۶۰۰ واحد مسکن ملی شبکه‌گذاری توسط شرکت گاز انجام شده است، تصریح کرد: شرکت گاز هیچ‌گونه تاخیری بابت این موضوع ندارد.
وی بیان کرد: ۹۱۱ روستا در استان زنجان وجود دارد که با چند روستایی که در دهه فجر گازدار خواهند شد تعداد روستاهای گازدار به ۷۴۰ روستا خواهد رسید.
سلیمانی‌نژاد با اشاره به اینکه گازرسانی ۴۴ روستا در استان در حال انجام است، گفت: عمده این روستاها در هفته دولت به بهره‌برداری خواهند رسید.
وی افزود: امکان‌سنجی ۵۰ روستا در زنجان، طارم، سلطانیه در حال انجام بوده و مراحل طراحی انجام شده و مجوز ستادی از بابت تامین اعتبار انجام خواهد شد.
مدیرعامل شرکت گاز استان زنجان گفت: بقیه روستاها زیر ۲۰ خانوار هستند و صرفه اقتصادی برای گازدار شدن ندارند.
وی بیان کرد: به صرفه نیست تمام روستاها گازدار شوند مگر اینکه یک واحد صنعتی در این روستاها ایجاد شود و نیاز به گازدار شدن این واحدها شود.
سلیمانی‌نژاد بیان کرد: ۴۰۴ هزار و ۹۷۲ مشترک گاز در استان وجود دارد. دو نیروگاه بزرگ نیز در استان فعال است.
مدیرعامل شرکت گاز استان زنجان با اشاره به اینکه ۴۳ جایگاه CNG در استان وجود دارد، بیان کرد: زنجان دارای تعداد جایگاه بیشتری نسبت به مساحت است.
وی با اشاره به اینکه در سفر رئیس جمهور به زنجان ۸ روستا با ۴۴ میلیارد تومان گازرسانی شد، گفت: گازرسانی به ۴۵ واحد صنعتی نیز به افتتاح رسید.
سلیمانی‌نژاد با بیان اینکه در دهه فجر امسال یک کلنگ‌زنی در شهرستان ماهنشان خواهیم داشت گفت: ۴ روستا با مبلغ ۲۷۷ میلیارد ریال کلنگ‌زنی می‌شود.
وی در ادامه با بیان اینکه بحث وصل گاز بعد از قطعی باید تحویل صاحب‌خانه شود، گفت: گاها برخی دستگاه‌ها ترموکوپل ندارند به همین دلیل باید در هر محل یک به یک بعد از اطلاع‌رسانی به صاحب‌خانه وصل شدن گار انجام شود.
مدیرعامل شرکت گاز استان زنجان گفت: بحث ایمنی در گاز بسیار مهم است و باید یک به یک به منازل مراجعه شود و این یک تکلیف برای شرکت گاز است.
سلیمانی‌نژاد در بخشی دیگر با اشاره به اینکه تامین گاز خانگی خط قرمز شرکت گاز است، گفت: اصلا برنامه‌ای برای قطع گاز در منازل نیست.
وی در بخشی دیگر با اشاره به طلب ۳۳۰ میلیارد تومانی شرکت گاز، گفت: ۷۰ میلیارد تومان این طلب مختص بخش خانگی و مابقی مربوط به بخش صنعت است.
مدیرعامل شرکت گاز استان زنجان با تاکید بر اینکه هیچ برنامه‌ای برای گرانی گاز نیست، گفت: پیامک ارسال شده در خصوص بالا رفتن قیمت گاز صرفا برای مشترکان پر مصرف بود که بالاتر از حد نرمال مصرف داشته‌اند.

تهیه و بازنگری طرح هادی در ۲۵۸ روستای استان طی دو سال گذشته

مدیرکل بنیاد مسکن انقلاب اسلامی استان زنجان در جمع خبرنگاران با بیان اینکه، بازنگری طرح‌های هادی، سند توسعه ۱۰ ساله روستاها است،اظهار کرد: طی دو سال گذشته، طرح هادی در ۲۵۸ روستای استان تهیه و بازنگری شده است.
رضا خواجه ای ادامه داد: با هدف شناسایی نیازهای جدید و برنامه ریزی های لازم، طرح هادی ۲۵۴روستای این استان نیازمند بازنگری است.
وی با بیان اینکه، طرح های هادی روستاهایی که نیازمند به بازنگری هستند باید متناسب با نیازها و خواسته روستاییان مورد تجدیدنظر قرار گیرد، خاطر نشان کرد: بازنگری طرح هادی پس از اتمام دوره ۱۰ ساله طرح مصوب قبلی روستا انجام شده یا بر اساس ضرورت های مختلف قبل از ۱۰ سال مورد بازنگری قرار می گیرد، البته پیشنهادات طرح هادی قبلی روستا در ابعاد محیطی، جمعیتی، اجتماعی و اقتصادی و میزان تحقق پذیری آنها نیز باید بررسی و تحلیل شده و تایید شوند.
مدیرکل بنیاد مسکن از بازنگری طرح هادی در ۴۱۹ روستای استان از ابتدا تاکنون خبر داد و افزود: در صورت تامین اعتبارات، بنیاد مسکن استان آمادگی لازم را برای تهیه، اجرا و بازنگری طرح هادی تمامی روستاهای استان را دارد.
وی با اشاره به اینکه بازنگری طرح هادی روستایی نقش به سزایی در توسعه این جوامع دارد که با اجرای آن مهاجرت به شهرها کاهش خواهد یافت، تصریح کرد:این طرح ها در زمینه بهسازی معابر روستایی، بازگشایی، برداشت موانع، زیرسازی، آسفالت، جدول گذاری، سنگ فرش، میدان سازی، فضای سبز، احداث پارک، پیاده روسازی و ساخت کانال هدایت سیلاب است.
وی در ادامه به اجرای طرح هادی روستایی اشاره کرد و گفت: تاکنون طرح هادی در۴۴۸ روستاهای بالای۲۰ خانوار در استان به میزان ۷/۶۳ درصد اجرا شده که این میزان بالاتر از میانگین کشوری است.

دیدار مدیرعامل شرکت برق استان گلستان با مادران شهدای هشت سال دفاع مقدس

مدیرعامل شرکت توزیع نیروی برق استان گلستان بهمراه مدیر روابط عمومی و معاونین با دو تن ازمادران شهدای هشت سال دفاع مقدس در استان دیدار کرد.
مدیرعامل شرکت توزیع نیروی برق استان گلستان در این دیدارها با اشاره به اینکه شهدا حق بزرگی بر گردن ما دارند اظهار داشت: باید رهرو خوبی برای شهدای مان باشیم و نیاز امروز جامعه تکرار ، یادآوری، سیره و روش شهدا است.
سید احمد موسوی تکریم خانواده معظم شهدا و ایثارگران را تکریم تمام فضایل خواند و اظهار داشت:امروز،امینت حاکم بر کشورو ناتوانی دشمنان در برابرنظام جمهوری اسلامی را مرهون ایثارگریها و دفاع همه جانبه آحاد مختلف ملت ایران ازدین،نظام و تمامیت ارضی ایران اسلامی هستیم.

گرگان – خبرنگار روزنامه نسیم

چالش معکوس در کردستان

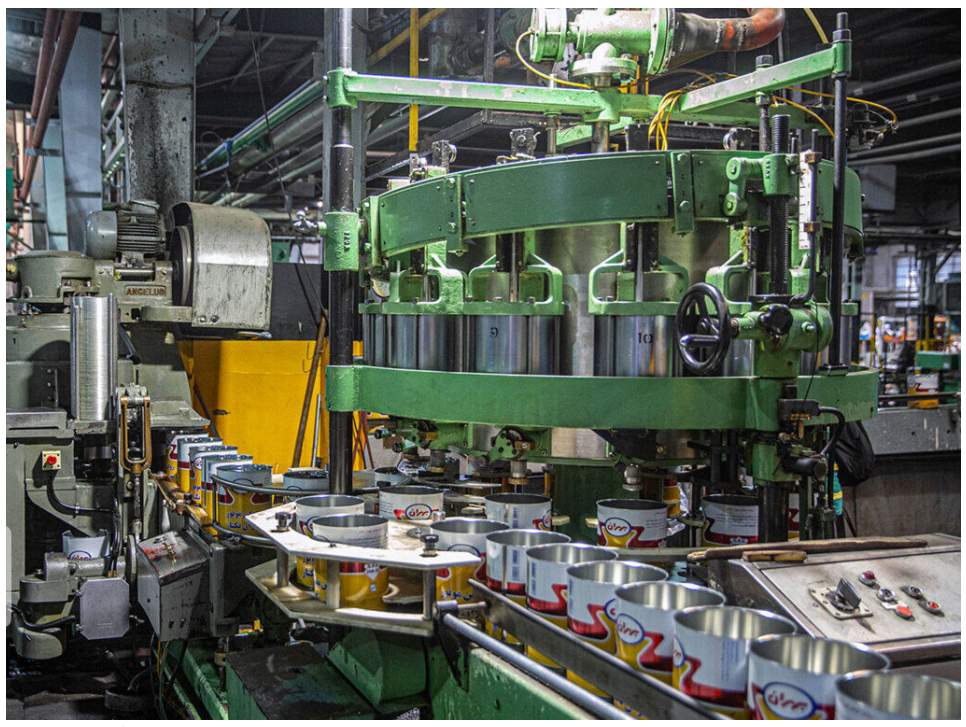

سازمان‌ها، صنایع و شرکت‌های تولیدی نیازهایشان را اعلام و واحدهای خلاق و دانش بنیان هم با ایده‌پردازی محصولات و خدمات نوآورشان را متناسب با این نیازها خلق می‌کنند و اینگونه چالش معکوس را رقم می‌زنند.
به گزارش ایرنا، Reverse Pitch یا چالش معکوس عنوان رویدادی است که در آن اعضای یک کسب و کار چالشی را که با آن مواجه هستند به اشتراک می گذارند تا افراد صاحب ایده و فناور بتوانند راه حلی برای آن ارائه کنند.

چرا معکوس؟

منظور از معکوس بودن این رویداد، برعکس استارتاپ عمل کردن است؛ به عبارتی اگر در استارتاپ، نوآوران و فناوران ایده‌هایشان را مطرح می کنند تا مورد استقبال شرکت های تولیدی و صنعتی قرار گیرد و در نهایت منجر به عقد قرارداد شود، در Reverse Pitch(چالش معکوس)، تولیدکنندگان و بهره‌برداران مشکل پیش روی واحد تولیدی را ارائه می دهند تا ایده‌پردازان، مخترعان و شرکت‌های دانش بنیان برای رفع آن چاره‌اندیشی و ایده‌پردازی کنند.
در Reverse Pitch؛ تولیدکنندگان و بهره‌برداران مشکل پیش روی واحد تولیدیشان را ارائه می دهند تا ایده‌پردازان، مخترعان و شرکت‌های دانش بنیان برای رفع آن ایده هایشان را مطرح کنند.
سپس در ادامه این مسیر بهترین راهکار و ایده از سوی شرکت‌های تولیدی دارای نیاز فناورانه برگزیده می شود و آنگاه انعقاد قرارداد بین طرفین صورت می گیرد.
مدیرعامل شرکت شهرک های صنعتی کردستان در گفت و گو با خبرنگار ایرنا مدیریت توسعه و فناوری را یکی از سیاست های جدید این مجموعه خواند و اظهار کرد: از عمده ترین مسائل اولویت دار ما فن بازار و ارتقای فناوری در واحدهای کوچک و متوسط و احیای واحدهای راکد است.حمیدرضا امانی با اشاره به اینکه به منظور تثبیت و حفظ اشتغال و رقابت پذیر کردن فعالیت واحدهای تولیدی اقدام به شناسایی نیازهای فناورانه واحدهای صنعتی مستقر در شهرک های صنعتی استان می کنیم، افزود: این رسالت را با شناسایی نیازهای فناورانه واحدهای تولید قطعات خودرو در شهرستان بیجار آغاز کردیم و در این مسیر ۱۲ نیاز این واحدها احصا و مورد تایید سازمان صنایع کوچک و شهرک های صنعتی ایران قرار گرفت.
وی بیان کرد: در راستای هدف مذکور هم نخستین رویداد Reverse Pitch یا چالش معکوس را در استان با محوریت صنایع خودرو را اواخر دی ماه سال جاری برگزار کردیم که بسیار مورد استقبال واحدهای صنعتی و فناوران قرار گرفت.

مراحل اجرای رویداد چالش معکوس

سه مرحله برای اجرای این رویداد در استان سپری شد.
به گفته معاون صنایع کوچک شرکت شهرک های صنعتی کردستان نخستین گام آن برگزاری دوره آموزش تحصصی به منظور افزایش ظرفیت مشاوران صنعتی با همکاری دانشگاه کردستان بود.
علی رجبی ادامه داد: بعد از دوره آموزشی برنامه بازدید از واحدهای صنعتی در قالب کلینیک کسب و کار سیار در شهرک صنعتی بیجار انجام شد که نتیجه آن شناسایی ۱۴ عنوان نیاز فناورانه در حوزه صنایع خودرویی مستقر در این شهرک صنعتی بود.
وی با اشاره به اینکه نیازهای شناسایی شده در شبکه ملی فن بازار ثبت شد و در نهایت ۱۲ نیاز مورد تایید قرار گرفت، اضافه کرد: افزون بر ۲ ماه پیگیر شناسایی فناورانی بودیم که برای رفع نیازهای فناورانه واحدهای صنعتی صنایع خودرو استان اعلام آمادگی کنند.
معاون صنایع کوچک شرکت شهرک های صنعتی کردستان افزود: حلقه و مرحله سوم رویداد شناسایی، مستندسازی و رفع نیاز فناورانه استان هم با حضور واحدهای صنعتی و فناوران در قالب نشستی برگزار شد.
نیاز فناورانه یکی از چالش‌های پیش روی حوزه صنعت در دنیا و به تبع کشور و استان ماست بنابراین برای رفع آن می طلبد از ظرفیت دانشگاه ها و مشاوران صنعتی استفاده شود.

توجه به مسئله مذکور در کردستان مغفول مانده بود که برای نخستین بار شرکت شهرک های صنعتی استان با برگزاری رویداد Reverse Pitch (چالش معکوس) برای حل نیازهای فناورانه واحدهای صنعتی پیشقدم شد.
بی شک شناسایی و رفع نیازهای فناورانه واحدهای صنعتی مستلزم هزینه است که شرکت شهرک‌های صنعتی استان هزینه مورد نیاز در این بخش را متقبل شده است و تا سقف ۴۰۰ میلیون ریال برای هر نیاز هم کمک بلاعوض می کند.

چالش معکوس در کردستان

شرکت شهرک‌های صنعتی استان هزینه مورد نیاز در این بخش را متقبل شده است و تا سقف ۴۰۰ میلیون ریال برای هر نیاز هم کمک بلاعوض می کند.
بازخورد مثبت
شرکت پایا روجای پیشتاز گروس یکی از واحدهای صنعتی حوزه صنایع خودرو کردستان است که در نخستین رویداد Reverse Pitch استان حضور یافت و نیاز فناورانه آن مطرح شد و فناوران هم ایده خود را برای رفع آن بیان کردند.
شرکت پایا روجای پیشتاز گروس در شهرک صنعتی شهرستان بیجار واقع شده است و فعالیتش را از سال ۱۳۹۹ با ۶ نفر نیروی کار آغاز کرد و حال تعداد شاغلان این واحد صنعتی به ۴۴ نفر رسیده است.
از مجموع افراد مشغول به کار در این واحد ۲۸ نفر به طور مستقیم در خط تولید و مابقی هم در قسمت های ستادی، پشتیبانی و اداری فعالیت دارند.
این واحد صنعتی دارای ۲ خط تولید وایر شمع و بوت‌های خودروهای داخلی و خارجی است و با شرکت های بزرگ خودروسازی کشور هم چون ایران خودرو، سایپا یدک، مگاموتور، ساپکو همکاری دارد و محصولاتش را به این شرکت ها عرضه می کند.
به گفته مدیرعامل شرکت پایا روجای پیشتاز گروس یکی از مشکلات پیش روی این واحد مربوط به وجود ضایعات در خط تولید آن است که می خواهند آنرا به حداقل برسانند و راندمان در تولید را افزایش دهند.
مهران شاهمرادی در گفت و گو با خبرنگار ایرنا برگزاری رویداد Reverse Pitch را بسیار مطلوب ارزیابی کرد و گفت: با برگزاری چنین رویدادی برای اولین بار به طور مستقیم بین تولیدکنندگان و شرکت های فناور ارتباط برقرار شد.
با برگزاری رویداد Reverse Pitch یا چالش معکوس برای اولین بار به طور مستقیم بین تولیدکنندگان و شرکت های فناور ارتباط برقرار شد.
وی با اشاره به اینکه پیش از این واحدهای تولیدی و فناوران شناخت زیادی از هم نداشتند، افزود: فرصتی ایجاد شد تا شرکت های تولیدی مشکلات خود را مطرح کنند و امید داشته باشند که افرادی خارج از وعده و وعید نظرات و ایده هایی برای برطرف کردن آن ارائه کنند.
مدیرعامل شرکت پایا روجای پیشتاز گروس ادامه داد: برگزاری این رویداد نشان داد برای حل مشکلات واحدهای تولیدی در بخش تولید نیاز به کشورهای دیگر نداریم و جوانان و نخبگان کشورمان قادر به انجام آن هستند.
شاهمرادی بیان کرد: امیدوارم این رویدادها استمرار داشته باشد و شرایط حضور برای همه شرکت های تولیدی در آن فراهم شود.
شاهمرادی به عنوان تولیدکننده ای که با مشکل ضایعات در دستگاه های تولیدی واحدش مواجه است، از آن دسته افرادی است که مهندسی معکوس را تکرار ایده و انجام راه دوباره و سوخته می داند و معتقد است باید در مسیر ایجاد ایده قرار گیریم نه تکرار آن.
وی اظهار کرد: بازخورد مناسبی از رویداد Reverse Pitch گرفته ایم و با شرکت های فناور که سازنده دستگاه های تولیدی صنایع خودرو در کشور هستند ارتباط برقرار و پیرامون مشکلمان صحبت هایی کرده ایم.
واژه معکوس وقتی در کنار کلمات دیگری قرار می گیرد معنا و مفهومی می یابد که ترویج و تحقق آن جزو خواسته ها و مطالبات و گاهی هم برنامه های توسعه ای قرار می گیرد، از جمله مهاجرت معکوس. زمانی هم برای دستیابی به تکنولوژی موجود در وسیله و دستگاه وارداتی، بهترین راه حل را مهندسی معکوس می‌دانستند هر چند در این دوره هم همچنان این کار طرفداران خود را دارد.
شاهمرادی به عنوان تولیدکننده‌ای که با مشکل ضایعات در دستگاه‌های تولیدی واحدش مواجه است، از آن دسته افرادی است که مهندسی معکوس را تکرار ایده و انجام راه دوباره و سوخته می داند و معتقد است باید در مسیر ایجاد ایده قرار گیریم نه تکرار آن.در دل رویداد چالش معکوس هم ایده می‌روید و در اینجا خبری از مهندسی معکوس نیست بلکه تولید فکر، ایده جدید و راهکاری نو برای حل چالش مطرح شده مدنظر است.

اُفق پیش‌روی شهرک‌های خورشیدی فارس؛مکان‌یابی و سرمایه‌گذاری

ساخت سه شهرک صنعتی انرژی خورشیدی به عنوان مصوبه دور دوم سفر رییس جمهور در اولویت متولیان در استان فارس قرار گرفته و مراحل بررسی و امکان‌سنجی اراضی در شهرستان‌های شمالی به منظور احداث این شهرک‌ها و فراهم شدن زمینه سرمایه‌گذاری در حال انجام است. ساخت نیروگاه‌های خورشیدی در دنیایی که به سرعت در حال تغییر است و نیاز به انرژی‌های پاک و تجدیدپذیر دارد، به عنوان یکی از موثرترین و پایدارترین راه‌حل‌ها در برابر چالش‌های انرژی جهانی ظهور کرده است.در استان فارس هم که به لحاظ موقعیت جغرافیایی از پتانسیل بالایی برای بهره‌گیری از انرژی خورشیدی برخوردار است، ساخت این نیروگاه‌ها در دستورکار قرار گرفته است.

چشم‌انداز فارس در تولید انرژی خورشیدی

۲۹مهرماه سال جاری بود که با هدف اجرای طرح حمایت از اقشار کم برخوردار جامعه از طریق توسعه نیروگاه‌های مقیاس کوچک پنج کیلوواتی و همچنین اهمیت توسعه انرژی‌های تجدیدپذیر، برنامه‌ریزی برای اجرا و بهره‌برداری از چهار هزار و ۵۰۰سامانه پنج کیلو واتی حمایتی انجام شد.اول آذرماه نیز استاندار فارس بر ضرورت احداث سه شهرک صنعتی انرژی خورشیدی در این استان تأکید کرد و گفت: یکی از مصوبات سفر هیات دولت به فارس، احداث سه شهرک صنعتی انرژی خورشیدی در شهرستان‌های ایزدخواست، سورمق و بوانات است که هر کدام از این شهرک‌ها با ظرفیت ۵۰۰مگاوات، فعالیت خواهد کرد.هنوز مدت زمان زیادی از انتشار این خبر نگذشته بود که شماری از سرمایه‌گذاران برای اجرایی شدن این پروژه و سرمایه‌گذاری در این عرصه اعلام آمادگی کردند.

واگذاری زمین به متقاضیان

با اشتیاقی که برای سرمایه‌گذاری و تحقق اهداف تعریف شده در این بخش شکل گرفت، سیاست‌گذاری‌ها و پیشنهادات مختلفی هم از سوی دستگاه‌های متولی مطرح شد.بر همین اساس مدیر کل راه و شهرسازی فارس اعلام کرد که به متقاضیان احداث نیروگاه خورشیدی در این استان زمین واگذار می‌شود.بدین‌ترتیب مقرر شد اراضی واقع در حریم شهر یصورت اجاره‌ای در اختیار متقاضیان این طرح قرار گیرد و متقاضیان احداث نیروگاه خورشیدی برای دریافت زمین به اداره کل راه و شهرسازی استان- معاونت املاک و حقوقی مراجعه کنند.

برنامه‌ریزی برای احداث سه شهرک تخصصی انرژی خورشیدی

اخیرا هم مدیر عامل شرکت شهرک‌های صنعتی فارس برنامه‌ریزی برای احداث سه شهرک تخصصی انرژی خورشیدی در استان فارس را یک اولویت مهم دانست و گفت: ایجاد این شهرک‌های تخصصی با هدف فراهم شدن زمینه لازم برای توسعه انرژی‌های تجدید پذیر انجام می‌شود.سید مسعود عظیمی افزود: ایجاد این شهرک‌های تخصصی به عنوان مصوبه دور دوم سفر رییس جمهوردر برنامه این شرکت قرارگرفته و در این زمینه، مراحل بررسی و امکان‌سنجی اراضی در شهرستان‌های شمال استان در حال انجام است.
به گفته او با توجه به موضوع ناترازی در تأمین برق برای واحدهای صنعتی و تولیدی موضوع ایجاد شهرک‌های تخصصی انرژی خورشیدی در شهرک‌ها و نواحی صنعتی به عنوان یک اولویت مورد توجه سازمان صنایع کوچک و شهرک‌های صنعتی ایران است که استان فارس هم به دلیل موقعیت جغرافیایی و زاویه مناسب تابش نور خورشید یکی از بهترین نقاط برای راه‌اندازی نیروگاه‌های خورشیدی محسوب می‌شود.
عظیمی یکی از شروط اصلی تولید برق توسط واحدهای صنعتی و سرمایه‌گذاران در شهرک‌ها و نواحی صنعتی را فراهم بودن زیرساخت‌های اتصال به شبکه برق دانست و گفت: در این زمینه بزودی در جلسه‌ای مشترک با شرکت برق منطقه‌ای فارس زیرساخت‌های موجود نظیر ظرفیت شبکه انتقال و پست های توزیع بررسی می‌شود و در هماهنگی کامل با آن مجموعه نسبت به انتخاب مناسب‌ترین اراضی برای ایجاد شهرک‌های تخصصی انرژی اقدام خواهیم کرد.
مدیر عامل شرکت شهرک‌های صنعتی فارس ادامه داد: افزون بر راه‌اندازی شهرک‌های تخصصی انرژی، در شهرک‌های صنعتی اقلید۲، انرژی بر لامرد، سروستان۲ و مهر که مستعد تولید انرژی‌های تجدیدپذیر از جمله ساخت نیروگاه خورشیدی هستند نیز زون‌هایی به مساحت ۴۶هکتار برای جذب و استقرار طرح‌های سرمایه‌گذاری در این بخش، در نظر گرفته شده است.
وی با اشاره تفاهم‌نامه سازمان صنایع کوچک و شهرک‌های صنعتی ایران با ساتبا و وزارت نیرو برای اتصال برق تولیدی شهرک‌های تخصصی انرژی و نیز نیروگاه‌های خورشیدی موجود در شهرک‌های صنعتی به شبکه گفت: با هدف حمایت از سرمایه‌گذاران در این بخش تلاش خود را برای به حداقل رساندن بهای تمام شده زیرساخت‌های صنعتی در شهرک‌های تخصصی انجام خواهیم داد.

احداث پنج شهرک تخصصی خورشیدی در هر استان

بر اساس سیاست‌های دولت سیزدهم احداث پنج شهرک تخصصی خورشیدی در هر استان در دستورکار است.این در حالیست که راه‌اندازی نیروگاه خورشیدی و استفاده از برق و انرژی خورشیدی هزینه‌های بخش انرژی را به صورت چشمگیری کاهش می‌دهد و این اقدام می‌تواند گامی مثبت در افزایش ظرفیت انرژی استان باشد اما باید منتظر ماند و دید که استان فارس تا چه اندازه می‌تواند به این سیاست مهم جامه عمل بپوشاند.

استان ها

با هدف رفاه حال همراهان بیمار

بزرگترین اقامتگاه همراه بیمار جنوب کشور در شیراز در آستانه افتتاح

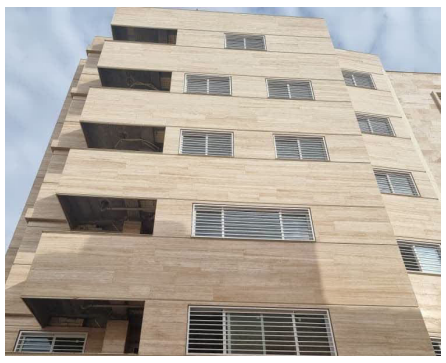

بزرگترین اقامتگاه همراه بیمار جنوب کشور درآستانه افتتاح با افتتاح این اقامتگاه ۳۰۰ تخت به ظرفیت اقامتگاه های استان فارس افزوده خواهد شد. شیراز به عنوان قطب پزشکی جنوب کشور به طور مداوم پذیرای بیماران و همراهانشان از استانهای همجوار و جنوب کشور است ، اقدامات موثر خیرین استان فارس در ساخت اقامتگاههای همراه بیمار که ریشه در فرهنگ و سنت میهمان نوازی این دیار دارد ، مجمع خیرین تامین سلامت استان فارس را برآن داشت که در مراکز بیمارستانی ، اقامتگاه هایی جهت اسکان همراهان بیماران احداث نمایند . دکتر رامجردی مدیر عامل مجمع خیرین تامین سلامت فارس و مدیر سازمانهای مردم نهاد دانشگاه گفت : ایده و حرکت اقامتگاه سازی برای همراهان بیمار با هدف رفاه حال بیماران و همراهانشان از خیرین شیراز آغاز شد و در سایر نقاط استان نیز اجرایی گردیده و به عنوان الگویی برای سایر استانهای کشور قرار گرفته و طی ده سال اخیر ، این اقامتگاه ها ۲۸۶ هزار نفر شب ، خدمات اسکان به همراهان بیمار ارائه نموده اند . وی افزود هم اکنون به همت خیرین ، اقامتگاه مرکزی شهر شیراز در شرف بهره برداری است این اقامتگاه در مجاورت بیمارستان شهید فقیهی در ۹ طبقه بنا شده است وبا اتمام و تجهیز این اقامتگاه ۳۰۰ تخت دیگر جهت اسکان همراهان بیمار به چرخه ی خدمات رسانی این عرصه افزوده خواهد شد که تاثیر بسزایی در اسکان و رفع سرگردانی همراهان بیمار مراجعه کننده به مراکز درمانی شیراز را دارد.
شایان ذکر است خیرین در استان تاکنون ۲۰ اقامتگاه همراه بیمار بنا نموده اند که با بیش۱۵۰تخت به صورت شبانه روزی به همراهان بیماران در کنار مراکز درمانی خدمات ارائه می دهند و با افتتاح این مرکز این ظرفیت به ۴۵۰ تخت ارتقا خواهد یافت .

روابط عمومی مجمع خیرین سلامت فارس

تنش آبی در استان قزوین جدی است

استاندار قزوین گفت: خشکسالی های سنواتی ، تعمیق منابع قابل دسترس آب و فرونشست زمین دشت قزوین منجر به منفی شدن تراز دشت قزوین شده است.
محمد مهدی اعلایی در جلسه کارگروه پیگیری رفع تنش های آبی استان افزود: همه ارکان حیات از جمله تولید غذا، سلامت و بهداشت به آب وابسته است و براساس آمار کارشناسی شده، برخی از مناطق استان از جمله دشت بویین زهرا در خطر فرونشست زمین و جزو نقاط پرمسئله و اولویت‌دار کشور قرار گیرد .وی با اشاره به اقدامات صورت گرفته در خصوص احیای دشت قزوین، بیان کرد: در برنامه‌ریزی‌های صورت گرفته سال گذشته اقدامات میان مدت و بلند مدتی در حوزه احیای دشت قزوین با تمرکز بر آب تعریف شده است که یکی از این اقدامات ایجاد بازار آب است.اعلایی یادآور شد: نصب کنتورهای هوشمند چاه‌ها، اصلاح الگوی کشت و برنامه‌ریزی برای مدیریت بزرگترین بهره‌برداران آب (بخش کشاورزی) از جمله مواردی است که در دستور کار استان قرار داشته است.استاندار قزوین بر لزوم استفاده از ظرفیت های مردمی برای فرهنگ سازی مصرف آب و شناسایی استفاده های غیر مجاز منابع آبی تاکید کرد و گفت: رسالت بزرگ مدیریت منابع آب در حوزه بهره برداری برعهده بخش کشاورزی است و اگر بهره‌وری در این بخش افزایش پیدا کند قطعا شاهد وضعیت بهتری در زمینه مصرف منابع آب در استان خواهیم بود.اعلایی افزود : در مقوله فرهنگ سازی مصرف آب ، نظارت بر استفاده بهینه از منابع موجود و شناسایی سوءاستفاده های غیر مجاز از این منابع می توان از ظرفیت های مردمی استفاده کرد تا به یک الگوی مناسب برای ارائه به سطوح ملی دست پیدا کنیم.
وی با اشاره به مسئله فرونشست زمین در شهرستان بوئین زهرا، یادآور شد:نگرانی در این شهرستان جدی و پیگیری هر گونه اقدام لازم ضروری است و شرکت آب منطقه ای، جهاد کشاورزی و معاونت عمرانی استانداری باید این موضوع را به صورت جدی پیگیری کنند، وی تاکید کرد: مردم باید نسبت به مصرف بهینه آب دقت کافی را داشته باشند زیرا حاکمیت به تنهایی نمی تواند مشکلات مربوط به آب را حل کند.

قزوین – خبرنگار نسیم

تاریخ انتشار : ۱۴۰۲/۱۱/۹

آگهی دعوت سهامداران شرکت مرکزی کارگزاران امور زیارتی استان گیلان سهامی خاص به شناسه ملی ۱۰۸۴۰۰۹۹۸۷۰ است شده به شماره ۱۳۷۵۹ جهت تشکیل مجمع عمومی عادی بطور فوق العاده

بدینوسیله از کلیه سهامداران شرکت دعوت میشود تا در جلسه مجمع عمومی عادی بطور فوق العاده که در ساعت ۹ صبح مورخ ۱۴۰۲/۱۱/۲۵ در محل گیلان رشت خیابان شهید بهشتی سالن کنفرانس سازمان حج و زیارت استان گیلان تشکیل میگردد حضور بهم رسانند.

(الف) دستور جلسه مجمع عمومی عادی بطور فوق العاده :

۱ -انتخاب اعضای هیئت مدیره
۲- انتخاب روزنامه کثیر الانتشار
۳-تصویب ترازنامه حساب سود و زیان سالانه

مقام دعوت کننده :
هیئت مدیره شرکت

ورزش

سایه‌روشن‌های انتخاب اوسمار به عنوان سرمربی پرسپولیس؛
گزینه محبوب بازیکنان و نامحبوب هواداران

اوسمار ویرا در شرایطی به عنوان سرمربی جدید پرسپولیس انتخاب شد که نظرهای بسیار متفاوتی درباره‌اش وجود دارد.

سرانجام پس از کش‌وقوس‌های فراوان، اوسمار ویرا، به عنوان سرمربی جدید پرسپولیس و جانشین یحیی گل‌محمدی انتخاب شد. مربی ٤٨ ساله برزیلی که فصل گذشته به کادرفنی این تیم اضافه شده بود، حالا در قامت اولین سرمربی برزیلی پرسپولیس باید این تیم را تا پایان فصل ۱۴۰۳–۱۴۰۲ هدایت کند. در این گزارش به سایه‌روشن‌های نقش‌آفرینی او به عنوان نفر اول کادر فنی مدافع عنوان قهرمانی می‌پردازیم.

عدم اعتماد هواداران

به محض انتخاب رسمی اوسمار به عنوان سرمربی پرسپولیس، موج بسیار وسیعی علیه او و مدیریت باشگاه پرسپولیس در فضای مجازی به راه افتاد. بخش قابل توجهی از هواداران تیم سرخ‌پوش تهرانی بر این باور هستند که اوسمار در حدواندازه هدایت تیم محبوب‌شان نیست و باید گزینه‌ای سرشناس جانشین یحیی گل‌محمدی می‌شد. با این فشار، کار کردن خیلی دشوار خواهد بود و پیش از این حمید استیلی هم چنین وضعیتی را تجربه کرد و از همان اولین بازی توسط هواداران حاضر در ورزشگاه شعارهایی شنید و نتوانست چندان دوام بیاورد. باید دید ویرا با چه واکنشی مواجه خواهد بود و چگونه با آن برخورد خواهد کرد. آیا رابطه این مرد برزیلی و هواداران پرسپولیس، حسنه خواهد شد یا قرار است روزهای ترسناکی در انتظارش باشد.

شناخت جو پرسپولیس و داشتن حمایت بازیکنان

برتری اوسمار ویرا نسبت به گزینه‌های خارجی دیگری که روی میز باشگاه پرسپولیس بودند، این است که او با جو حاکم بر باشگاه و تیم آشناست و رابطه خوبی با بازیکنان دارد. دست بر قضا یکی از اصلی‌ترین دلایل برگزیده شدن ویرا، درخواست بازیکنان از مدیریت باشگاه بود. این نشان می‌دهد ارتباط بین اوسمار و ستاره‌های پرسپولیس خوب است. طبیعتا هر مربی خارجی دیگری اگر قرار بود سکان هدایت پرسپولیس را به دست بگیرد، نیاز به زمان قابل توجهی برای آشنایی با اتمسفر فوتبال ایران و باشگاه پرسپولیس داشت و ماجرای مذکور ممکن بود سرخ‌پوشان را از کورس قهرمانی عقب بیندازد. البته نباید فراموش کرد، قدرت بیش از حد بازیکنان و نظر مستقیم آن‌ها در انتخاب سرمربی بعدی تیم، نکته‌ای منفی و قابل بحث است که می‌تواند خودش یک چالش بسیار جدی به وجود بیاورد.

کارنامه نه‌چندان امیدوارکننده

همان‌طور که می‌دانید اوسمار ویرا، بیش‌تر یک مربی است تا یک سرمربی. با این حال او با نفر اول بودن در کادرفنی، غریبه نیست و سابقه هدایت تیم‌های مختلفی را برای برهه‌های کوتاه در کارنامه خود دارد که تقریبا جملگی آن‌ها با شکست مواجه شده است. یوونتود، اینترناسیونال (سه مقطع)، براگانتینو، کورینتیانس، گوارانی، ویتوریا و سیانورته تیم‌هایی بوده‌اند که ویرا از ۲ بازی تا ۲۵ مسابقه سرمربی‌شان بوده و تقریبا در هیچ‌کدام به توفیق خاصی دست پیدا نکرده است. او با وجود سابقه سرمربی‌گری در سری‌آ برزیل، نتوانسته نتایج امیدوارکننده‌ای به‌دست بیاورد و به همین خاطر باید گفت سابقه کاری‌اش به عنوان سرمربی ضعیف بوده است.

قیمت مناسب

یکی دیگر از دلایلی که باشگاه پرسپولیس برای انتخاب اوسمار ویرا داشت، قیمت پایین و مناسب او بود. رضا درویش و اعضای هیئت‌مدیره بارها اعلام کرده‌اند که پرسپولیس از نظر مالی در وضعیت خوبی به‌سر نمی‌برد و استخدام سرمربی خارجی شناخته‌شده برای آن‌ها هزینه‌ای سنگین در پی می‌داشت و به همین خاطر تصمیم گرفتند روی یک گزینه ارزان‌قیمت به توافق برسند. البته این توافق بین همه اعضا وجود نداشت و ۲ نفر استعفا کردند. با حضور اوسمار، باشگاه پرسپولیس از نظر مالی سود قابل توجهی کرد ولی عدم نتیجه‌گیری این سرمربی برزیلی می‌تواند داستان را برای درویش دشوار کند و حتی منجر به برکناری خودش شود.

باید صبر کرد و دید آینده سرمربی ٤٨ ساله و جدید پرسپولیس چه خواهد شد. کسی که در زمان حضور یحیی، دستیار اصلی او بود و بخش قابل توجهی از تفکرات او در تیم وجود داشت، حالا باید تصمیم‌های نهایی را خودش اتخاذ کند. سوالات زیادی پیرامون اوسمار وجود دارد. سوالاتی که با گذشت زمان، می‌توان به جواب آن‌ها رسید.

خشم عمانی‌ها: کل اعضای فدراسیون باید با برانکو بروند

هواداران تیم ملی عمان اعتقاد دارند که جدایی برانکو از تیم ملی این کشور به تنهایی چاره ساز نیست.

پس از حذف تیم ملی عمان از مرحله گروهی رقابت های جام ملت های آسیا ۲۰۲۳ قطر که منجر به جدایی برانکو ایوانکوویچ کروات شد، همچنان حالت خشم بین هواداران عمانی حاکم است.

عمان جزو هشت کشوری بود که نتوانست جواز حضور در دور بعدی مسابقات را به دست بیاورد. موضوعی که ناکامی مطلق را در میان علاقه مندان به فوتبال در این کشور به دنبال داشت و حالا نیزهواداران عمانی خواستار خروج تمامی اعضای فدراسیون فوتبال این کشور شده اند.

روزنامه الرایهٔ قطر در این خصوص نوشته است که در واقع عمانی ها اعتقاد دارند پایان همکاری با برانکو کافی نیست و باید با جدایی اعضای فدراسیون فوتبال، افرادی که بتوانند فوتبال عمان را توسعه دهند، بر سر کار بیایند.

این روزنامه نوشته هواداران عمانی اعتقاد دارند فدراسیون فعلی فرصت کامل برای نشان دادن توانایی هایش داشت اما به فوتبال و هواداران عمانی آسیب زد و هواداران از وضعیت فوتبال عمان ناراحتی عمیق خود را ابراز کردند.

الرایهٔ نوشته است هواداران عمانی از این موضوع متعجب هستند که با وجود افت نتایج تیم ملی این مدت، فدراسیون فوتبال این کشور به چه دلیلی با برانکو ایوانکوویچ همکاری اش را ادامه داده و به همین دلیل آنها نیز باید به همراه سرمربی کروات، جدا شوند.

برهانی:
روزی به پسرم می‌گویم قهرمان ایران و آسیا را نابود کردند!
انصاریان مرا زد، معروف شدم

بازیکن پیشین تیم فوتبال استقلال معتقد است که مدیران فوتبال برای سرپوش گذاشتن روی نقاط ضعف‌شان قانون سقف قرارداد را تصویب کردند!

آرش برهانی اگر چه بعد از برخورد جنجالی با شادروان علی انصاریان هنگام بازی پاس – پرسپولیس بیش‌تر شناخته شد اما رزومه فوتبالی او پر از خاطرات فوتبالی اعم از تیم ملی، استقلال و تیم منحل شده پاس است. او که به وادی مربیگری وارد شده درباره مسائل مختلف فوتبال کشور از جمله پشتوانه‌سازی نشدن برای بازیکنان در فوتبال کشور به صحبت پرداخت:

*** صحبت‌ها درباره موفقیت تیم ملی ایران خیلی زیاد شده است. نظر شما در این مورد چیست؟**

نظرات افراد درباره تیم ملی به دو دسته منتقدان و کسانی که همراه تیم و موافق عملکرد تیم هستند، تقسیم می‌شوند. یک عده می‌گویند که سن تیم ملی بالاست و بازی قشنگ انجام نمی‌دهد. یک عده می‌گویند پشتوانه سازی انجام نداده‌ایم که نظر خود من هم همین است. در مرحله گروهی با ترکیب‌های مختلف به میدان رفتیم و باید بازی به بازی به عملکرد تیم ملی نگاه کنیم و در نهایت ان‌شاءالله یک نتیجه خوب و در خور نام ایران کسب کنیم.

*** از عملکرد تیم ملی در جام ملت‌های آسیا ۲۰۲۳ رضایت دارید؟**

من در اول صحبتم موضع خودم را مشخص کردم. نمی‌خواهم بگویم کارشناس هستم ولی از کسانی هستم که سال‌های سال با امیرخان (قلعه‌نویی) کار کرده‌ام. تیم ملی از نظر فوتبالی با پتانسیل و نفراتی که دارد، پیشرفت کرده است. این فلسطین، فلسطین چهار سال قبل نبود و خیلی با برنامه بازی کرد. کارهای دفاعی و سازمان دفاعی و کیفیت بازیکنانش خیلی بهتر از سال‌های قبل است.

*** همانطور که گفتید تیم‌ملی در مرحله گروهی با ترکیب‌های مختلف به میدان رفت. این موضوع را چطور ارزیابی می‌کنید؟**

به نوعی مرحله گروهی، مسابقات دوستانه ما شد. برای اینکه در مراحل بالاتر و جلوی تیم های قدرتمندتر هماهنگی و شناخت نسبت به بازیکنان کسب کنیم. اگر بخواهیم واقع‌بین باشیم همه اینها دست به دست هم می‌دهد تا شرایط بازیکنان ما راضی کننده باشد. اگر بخواهیم خیلی آرمانگرایانه نگاه کنیم و بگوییم که باید همه تیم‌های دور گروهی را با چهار یا پنج گل شکست می‌دادیم، صحبت‌های احساسی است. بازی آخر مقابل امارات عملکرد تیم ملی خیلی خوب بود. اعتقادم این است که عملکرد تیم ملی و هماهنگی آن بازی به بازی بهتر می‌شود. ما همه جوره توانستیم امارات را تحت فشار قرار دهیم و به قولی بازی در دستمان بود. به نظرم ان‌شاءالله تیم ملی جلوی تیم‌های قدرتمندتر می‌تواند خیلی روان‌تربازی کند.

*** بعضی‌ها می‌گویند زوج خط حمله تیم ملی اروپایی و خط دفاع آن آسیایی است. نظرتان در این مورد چیست؟**

کیفیت مهدی طارمی و سردار آزمون خیلی بالاست. جلوی امارات تحرکمان و موقعیت‌هایی که ساختیم خیلی بهتر از بازی‌های قبل بود. فکر می‌کنم امارات جدی‌ترین رقیب ما در مرحله گروهی بود ولی بهترین بازی را در مرحله مقدماتی مقابل همین تیم انجام دادیم. به این دلیل که فکر می‌کنم ترکیبی که آقای قلعه‌نویی مدنظرشان است در این بازی به تفکراتش نزدیک‌تر بود. مقابل امارات عملکردی که داشتیم بهتر از بازی‌های قبل بود. طارمی و سردار آزمون به دلیل بازی‌های زیادی که کنار هم داشتند هماهنگی و شناخت خوبی از هم دارند و همدیگر را خیلی خوب درک می‌کنند. به نظرم در مراحل بعد می‌توانند خیلی خوب بازی کنند.

*** انتقاد به عملکرد خط دفاعی تیم ملی ایران در جام ملت‌های آسیا ۲۰۲۳ خیلی زیاد است.**

هماهنگی یک بحث است اما انجام اشتباهات فردی یک بحث دیگر است. بیشتر موقعیت‌های حریف روی اشتباهات فردی‌مان است. مثلاً رقیب ما کار ترکیبی انجام نداده که موقعیت به دست آورده بلکه ما اشتباه کردیم و حریف توپ را کسب کرده است. در بخش سازماندهی دفاعی تیم ملی خوب عمل می‌کند ولی اشتباهات طبیعی است و اگر نباشد موقعیت ایجاد نمی‌شود.

*** تیم ملی فوتبال ایران برای کسب قهرمانی در جام ملت‌ها تحت فشار است؟**

بازیکنان با تجربه زیادی داریم. باید از این تیم ملی انتظار قهرمانی داشته باشیم. از یک طرف بازی تدارکاتی، سازماندهی و اردوی تدارکاتی خوبی نداشتیم و تیم‌های دیگر بازی‌های دوستانه آنچنانی و اردوهای تدارکاتی مناسب داشتند. لژیونر خوب و با کیفیت دارند. خودم عقیده‌ام این است که کره، ژاپن و عربستان تیم‌های خیلی خوبی دارند. تیم ما اینطرف با این امکانات و پتانسیل فعلی به مسابقات آمده‌ایم و نتوانستیم بازی تدارکاتی خوبی تهیه کنیم پس نباید انتظار قهرمانی داشته باشیم. اجازه ندهیم که فشار روی تیم ملی و کادر فنی بیاید. به اعتقادم اگر قهرمان شویم روی درایت کادر فنی، غیرت و هوش بازیکنان است. اگر فوتبالی بخواهیم نگاه کنیم قهرمانی حق تیم‌هایی است که زحمت می‌کشند.

*** رقیب ما در مرحله یک هشتم نهایی تیم ملی سوریه است. خیلی‌ها پیش از برگزاری مسابقه ما را برنده می‌دانند.**

به نظرم سوریه می‌تواند شگفتی رقم بزند. باید مقابل سوریه با تمام توان بازی کنیم. این ذهنیت خیلی خطرناک است که رقیب را دست کم بگیریم. باید با تمام توانمان مقابل سوریه بازی کنیم. سوریه خطرناک است. ما بازی ساده نداریم. در بازی حذفی هزار اتفاق می‌افتد. در عین شایستگی و سوار بازی بودن امکان حذف شدن وجود دارد. در صورت حذف، دیگر کسی به این موارد نگاه نمی‌کند.

*** کادر فنی تیم ملی را چطور ارزیابی می‌کنید؟**

ما کادر فنی خوبی داریم. همه جور مربی در تیم می بینید. بدنسازی، تاکتیک، طراحی تمرینات و ... آدم‌های با سوادی در

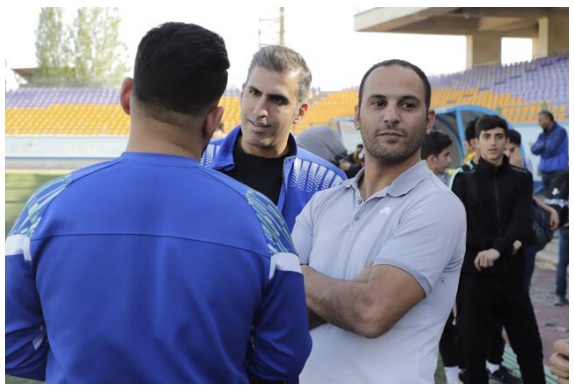

تمرین تیم داریم و سرگروه آنها قلعه‌نویی است. او در تیم ملی کاریزما و رهبری خوبی دارد. قلعه‌نویی به روز شده و هر روز اتفاقات فوتبالی را برای قهرمانی دنبال کرده است. بازیکنان خوب و با تجربه‌ای هم در تیم ملی داریم. شاید ۵۰ درصد بازیکنان – آمار دقیق ندارم – در جام ملت‌های دیگر نباشند. بهترین و بالاترین فرصت برای بازیکنان با تجربه تیم ملی است که در آخرین تورنمنت ملی‌شان افتخاری کسب کنند. مطمئناً آنها تمام توانشان را می‌گذارند و کمک می‌کنند که اشتباهاتمان کمتر شود و راحت‌تر حریفمان را از پیش رو برداریم.

*** بازی‌های جام ملت‌ها را پیگیری می‌کنید؟ کدام تیم مدعی قهرمانی جام ملت‌های آسیاست؟**

از آنجایی که درگیرم نمی‌توانم تمام دقایق بازی را تماشا کنم یا تمرکز خیلی زیادی روی این مسابقات داشته باشم. به غیر از ایران، درست است که همه گفتند ژاپن مورد انتظار نبوده اما تیم با کیفیتی است. ژاپن هم مانند تیم ملی ما در مراحل بالاتر کیفیتش افزایش پیدا می‌کند. عراق تیم همدلی است و انگیزه زیادی برای بازی دارد. این انگیزه به تیم عراق خیلی کمک می‌کند و تیم هماهنگی هستند. کره همیشه جزو تیم‌های مدعی بوده مخصوصا که حالا بازیکنان لژیونر خوبی دارد. برای عربستان یکسری حواشی پیش آمد که در مرحله مقدماتی کمی تمرکزش پایین آمد. عربستان بعد از صعود به مراحل بالاتر تمرکزش افزایش پیدا می‌کند. هر چند مانچینی سرمربی عربستان گفت که فشاری روی او نیست. مطبوعات داخلی عربستان و بازیکنان حرفه‌ای برخورد نکردند. مانچینی آدم کاملاً حرفه‌ای است و به بازیکنان باج نمی‌دهند. شاید در جایی مثل ایران چنین تغییراتی ایجاد می‌کرد همه از او حمایت می‌کردند. استرالیا را نتوانستم به صورت کامل بررسی کنم. استرالیا و ازبکستان تیم‌های خیلی خوبی بودند و ازبکستان روی غفلت گل خورد.

*** استقلال امسال را چطور دیدید؟**

به نظرم عجیب‌ترین اتفاقات فوتبالی که می‌توانست رخ دهد برای استقلال اتفاق افتاد. این خیلی بی سابقه بود. صحبت‌های خطرناکی هم در ابتدای فصل بیان شد. ممکن بود این حرف‌ها، تیم را از لحاظ انگیزه، اتفاقات نقل و انتقالاتی تحت تاثیر قرار دهد. من خودم خیلی نگران بودم که چه اتفاقی برای تیم ملی می‌افتد.

*** جواد نکونام، دوست و همبازی دوران فوتبالتان به عنوان سرمربی استقلال کار می‌کند. عملکرد او را چطور ارزیابی می‌کنید؟**

جواد نکونام سرد و گرم فوتبال را چشیده و تجربه‌اش از خیلی از مربیانی که الان مشغول کار هستند بالاتر است. استعدادش در این زمینه خیلی بالا است. می‌توانم حدس بزنم با این تفکرات و برخورد حرفه‌ای که دارد احتمالا به مشکلاتی در استقلال برخورد کند و خیلی از اتفاقات دیگر را کسی نمی‌توانست پیش‌بینی کند. در استقلال بازیکنان خیلی خوبی داریم. همین بازیکنان خیلی خوب یکسری امکانات و خواسته‌ها دارند. آنها قرارداد خود را کم کردند.

*** کاهش قرارداد بازیکنان استقلال کمی سخت و عجیب نیست؟**

اگر من ۱۰۰ هزارتومان قرارداد با استقلال امضا کنم زندگی‌ام را بر همین اساس برنامه ریزی می‌کنم اما وقتی از من می‌خواهند قراردادام را به ۷۰ هزارتومان تغییر بدهم ذهنم را درگیر می‌کند. از آن طرف انتظار دارند که به عنوان بازیکن حرفه‌ای اقدام کنم و انتظارات را برآورده کنم. اینها با همدیگر سنخیت ندارد. اینها کار بزرگی کردند که قراداداشان را کم کردند. همدل کردن و تمرکز یک تیم کار خیلی سختی است. شاید در ایران یکی دو نفر توانایی این کار را داشته باشند. کار سختی بود که جواد نکونام انجام داد.

*** اختلافات نکونام و خطیر آیا به استقلال ضربه زد؟**

بله! ضربه زد. شاید اگر این سوال را از کم سن و سال‌ترین هوادار استقلال هم بپرسید تصدیق کند. آقای خطیر طرز تفکری دارد و جواد نکونام هم طرز تفکر خاص خود را دارد. بالاخره اینها برای موفقیت تیم باید با همدیگر مطابقت پیدا کنند. این وسط اتفاقاتی افتاد چون در جریان بعضی موارد قرار دارم. البته من کار مدیریتی آنچنانی بلد نیستم و در مسائل فنی حق را صد درصد به سرمربی می‌دهم. من حق را به جواد نکونام می‌دادم چون او باید با بازیکن کار کند. توقعی که او از بازیکن دارد باید آن فرد بتواند در زمین پیاده کند. این موارد چیزی نبود که تیم را به حاشیه ببرد.

*** تصویب قانون سقف قرارداد چه بلایی سر استقلال آورد؟**

سقف قرارداد را برای استقلال گذاشتند! وقتی به جای اینکه دنبال حق پخش و حامیان مالی بزرگ برویم که بتوانند وام‌های مناسب با بهره کم به باشگاه‌ها بدهیم که پیشرفت کنند، دنبال این باشیم که سقف قرارداد ایجاد کنیم مثل این می‌ماند که به جای کاهش قیمت پنیر یا کنترل قیمت به مصرف کننده بگوییم پنیر نخور! ضربه این موضوع را استقلال خورد. الان می‌بینیم تیم‌های دیگر سرمربی ندارند اما بازیکن جذب می‌کنند. ما دنبال آن هستیم که کدام را خارج کنیم و فلان هزینه را کنترل و مدیریت کنیم که بتوانیم یک بازیکن بگیریم. وقتی مربی فلان بازیکن را می‌خواهد باشگاه باید هر طورشده آن را جذب کند اما این سقف قرارداد به استقلال خیلی ضربه زد.

*** فکر می‌کردید با آن شرایط ابتدای فصل، استقلال قهرمان شود؟**

فکر نمی‌کردم استقلال قهرمان نیم فصل شود. شاید اگر از ۱۰۰ هوادار سوال می‌کردید خیلی‌ها حتی جایگاه دوم و سوم جدول را پیش بینی نمی‌کردند. شاید از میان صد نفر یک یا دو هوادار قهرمانی را پیش‌بینی می‌کردند. نیم فصل دوم کار خیلی سخت و اصطلاحاً زمین‌ها کوچک می شوند. تیم‌ها تقویت شده‌اند.

*** هنوز مانند اول فصل دغدغه دارید؟**

اردوی هماهنگی و پیش فصل خوب می‌خواهیم. با اینکه دیگر صدرنشین هستیم و بازی‌های خوبی داشتیم مانند ابتدای فصل دغدغه تیم را داریم. نکند در نقل و انتقالات نتوانیم خوب عمل کنیم، اردو نرویم یا دیگر جملاتی که با «نکند» شروع می‌شود.

*** با توجه به اینکه دوست صمیمی جواد نکونام هستید، آیا پیشنهادی هم برای همکاری در استقلال پیشنهاد داشتید؟**

پیشنهادی نشد. رابطه ما خیلی خوب است و دوستی خیلی خوبی داریم. در پاس که بودیم خیلی به من کمک کرد رفت و آمد زیادی داشتیم. علاوه بر آن در فوتبال خیلی به من کمک کرد ولی اینها دلیل نمی‌شود که با هم همکاری کنیم.

*** قرارداد سعید مهری با استقلال ۱۶۰ میلیون بود و با ناراحتی از نکونام از تیم جدا شد.**

این سقف قرارداد یک مقدار کار را برای مربی و بازیکنان سخت کرد. وقتی که سقف را رد می‌کند باید می‌آمد و بازی می‌کرد. اگر او یک نیم فصل بیرون می‌ماند خیلی سخت است که در شرایط بازی قرار بگیرد اما ترجیحم این است که به اتفاقات داخل تیم ورود نکنم.

*** کوین یامگا بازیکن خارجی استقلال با مصدومیت بدی از ناحیه چشم روبرو شد. این مساله با ارسال پیام‌های زیادی از سوی هواداران، بازیکنان و حتی اعضای تیم‌های دیگر روبرو شد.**

برای یامگا خیلی ناراحت شدم. بازیکن با تعصب و در خدمت تیم است. مثل جانواریو یا ساموئل خیلی بازیکن با کیفیتی است و روی تیم تعصب دارد. یامگا یکی از بازیکنانی بود که من خودم به شخصه و هواداران به او علاقه داریم.

***آیا رفتن یحیی گل‌محمدی از پرسپولیس به نفع استقلال شد؟**

اینها ربطی به هم ندارند. آقا یحیی مربی خوبی و بزرگی است و در این موضوع شکی نیست و خودم قبول دارم. جزو مربیان بزرگ کشور است و این اتفاقات در فوتبال می‌افتد. زمان استراماچونی شاید بعضی از مسئولان و دوستان دنبال این بودند که برگردد اما خیلی از حرف‌ها غیرواقعی بود. استقلال در این شرایط قرار گرفت که برگردد. استقلال بعد از آقای استراماچونی قهرمان هم شد. بنابراین رفتن آقای گل‌محمدی هیچ ربطی به شرایط استقلال ندارد.

*** از خاطرات پاس که بازیکنان زیادی ساخت اما امروز وجود ندارد بگویید؟**

قهرمان آسیا شد. یک تیم ریشه دار که صاحب مکتب بود. فوتبالیست‌های خیلی بزرگی به فوتبال ایران معرفی کرد. خیلی‌ها هستند هنوز مثل همایون شاهرخی و حسین فرکی و مجید جلالی ولی مدیریتی داریم که در خیلی از این بخش‌ها به خصوص در ورزش متاسفانه تصمیمات درست نمی‌گیرد و به عواقب فکر نمی‌کنند. متاسفانه کاری کردند که دیگر این تیم نیست. وقتی پسرم بزرگ شود باید به او بگویم پاس تیمی بود که قهرمان آسیا و ایران شد و از اینجا در فوتبال رشد کردیم اما نابودش کردند و همه‌اش رفت.

شما با پاس و استقلال قهرمان شدید و در هر دو تیم هم همبازی نکونام بودید؟

پاس اول فوتبالم بود. وقتی به پاس آمدم ۱۷ سالم بود. جواد نکونام و حسن رودباریان جزو بازیکنان بزرگ و رفقای من بودند. حمید رجبی، کیانوش رحمتی و مهدی هاشمی نسب که بعدش آمد خیلی به من کمک کردند که فضای راحت‌تری به عنوان بازیکن جوان در تیم داشته باشم. در بازی‌های آسیایی که به همراه برانکو قهرمان شدیم وقتی از بازی‌های آسیایی برگشتم صحبت شده بود و شرایط خوبی فراهم کردند که بتوانم راحت‌تر در تیم پاس بازی کنم. با جواد و کیانوش، حمیدرجبی و آقا بهزاد هم‌تیمی بودم.

*** خیلی‌ها معتقدند که شهرت شما از زمان بازی پرسپولیس و برخوردت با شادروان علی انصاریان شروع شد.**

خدابیامرز علی انصاریان آن زمان جزو دفاع‌های خیلی خوب فوتبال کشور محسوب می‌شد. واقعاً همین هم بود و او مرا معروف کرد. وقتی مرا زد و اخراج شدم. همه دنبال این بودند که بدانند این جوان چه کسی بوده است. تاکسی که مرا پیاده کرد، شک داشت که من همان هستم یا نه.

*** نزدیک ۹ سال در استقلال بازی کردید و گل‌های زیادی در این تیم به ثمر رساندید. این رکورد منحصر به فرد. به نظر شما کسی می‌تواند آن را بشکند؟**

سال ۱۳۹۵ بعد از نزدیک ۷ سال با استقلال خداحافظی کردم. رکورد برای زدن است و جوان‌ها می‌آیند. نمی خواهم درباره رکورد صحبت کنم. الان به نظر من یک مقدار سخت‌تر از قبل در کل فوتبالمان گل می‌زنیم. من آن موقع هر بازی ۳ یا ٤ موقعیت کسب می‌کردم که اگر روز خوبم بود ۳ یا چهار گل می‌زدم. الان هر بازی شاید سه یا چهار موقعیت در کل مسابقه ایجاد شود. امیدوارم یک بازیکن جوان بیاید و ۹ سال در این تیم بماند.

*** صحبت پایانی**

در حین مصاحبه از کسی اگر اسمی آوردیم و ناراحت بودیم، کسی از ما ناراحت نشود. احترام به پیشکسوتان و بزرگترها سرلوحه کار من است.

پشت پرده جواب منفی برانکو ایوانکوویچ به پرسپولیس
۶۹ سالگی و باقی‌مانده عمر و این همه دلار...

مذاکرات چند گانه و مفصل باشگاه پرسپولیس با برانکو ایوانکوویچ سرانجام بدون نتیجه به پایان رسید.

مذاکرات باشگاه پرسپولیس با برانکو ایوانکوویچ بی نتیجه بود و مرد کروات ۳ بار به پیشنهاد رضا درویش و هیئت مدیره، جواب منفی داد. مدیرعامل پرسپولیس هم در مصاحبه ای گفت به نظر می رسد برانکو دیگر آدم سابق نیست و به ما گفت تغییراتی در مدل زندگی اش ایجاد کرده و مثل گذشته آمادگی اینکه دوباره جایش را عوض کند ندارد.

یادمان می آید چند سال قبل اصغر شرفی مربی و دستیار تیم ملی ایران در جام جهانی ۱۹۷۸ آرژانتین گفته بود اوایل انقلاب برای کار به امارات دعوت شدم و هدایت یک تیم دسته دویی را بر عهده گرفتم. وقتی به پایان لیگ رسیدیم و صعودمان قطعی شد به آپارتمانی که زندگی می کردم آمدم که در یکی از اتاق ها، دلارهای تا نشده را روی هم به عنوان پاداش چیده بودند.

واقعیت این است که حضور در تیم های حوزه خلیج فارس و کار کردن با تیم های عربی، منفعت مالی عجیب و غریبی دارد. برانکو ایوانکوویچ هم پس از پایان کارش در پرسپولیس اگرچه دو تجربه ناموفق در الاهلی عربستان و تیم ملی عمان داشت اما بی گمان سود سرشاری از این راه نصیبش شده است.ایوانکوویچ را سال هاست در فوتبال ایران می شناسیم. او را در تمام این سال ها، چهره ای باهوش، موقعیت شناس و زیرک دیده ایم. برانکو به درستی موقعیت فعلی اش را درک کرده و می داند ٦٩ سالگی، جای بلندپروازی بیشتر ندارد. مربیگری شغلی پراسترس است و می تواند برای سلامتی خطرناک هم باشد. مربیگری در تیم هایی مانند پرسپولیس به دلیل ارتباط مستقیم با هواداران و حاشیه های فروان، مخاطره های خاص خودش را دارد. با پول هنگفتی که برانکو در فوتبال ایران و سپس در تیم های عربی به دست آورده، منطقی نیست که این باقی مانده عمر، صرف استرس های شدید مربیگری در تیمی مثل پرسپولیس شود.

تصمیم ایوانکوویچ در نگاه نخست برای هواداران پرسپولیس شاید تلخ و باورنکردنی باشد اما برانکو حرف آخر را به درویش زده است. او سبک زندگی را تغییر داده و با دلارهایی که در بانک خوابیده اند، می خواهد ادامه عمر را با آرامش طی کند. شاید در آینده ای نزدیک با انتخاب یک تیم بی حاشیه و بی سروصدا، شاید هم حضور در آکادمی های فوتبال و بلکه اساسا، استراحت مطلق در کنار اعضای خانواده، این مسیر ادامه پیدا کند.

ورزش

چرا گرایی در یک وزن بالاتر به بلغارستان می‌رود؟
رنگرز: نمی‌خواهیم او را مستهلک کنیم

سرمربی تیم ملی کشتی فرنگی، با تاکید بر رعایت عدالت در انتخاب ملی‌پوشان ایران برای المپیک ۲۰۲٤، گفت: اراده کادر فنی تیم ملی حفظ محمدرضا گرایی با توجه به افتخارات پرشمار اوست.

حسن رنگرز درباره دلایل اعزام ٤ فرنگی‌کار وزن ۷۷ کیلوگرم ایران به جام وهبی امره ترکیه، اظهار کرد: در وزن ۷۷ کیلوگرم بنا داریم همه سرمایه‌هایمان را به تورنمنت ترکیه اعزام کنیم. با توجه به اینکه تاثیر داوری در نتیجه مبارزه فینال قهرمانی کشور میان عبدی و اسکو به اثبات رسید، اسکو نیز به همراه عبدی عازم این مسابقات می‌شود.

وی افزود: از سوی دیگر مختاری نیز عملکرد مناسبی در رقابت‌های قهرمانی کشور داشت و به مدال برنز رسید. به همین دلیل او نیز به همراه امین کاویانی نژاد که به دلیل کسب مدال در بازی‌های آسیایی از حضور در مسابقات قهرمانی کشور معاف بود، به تورنمنت وهبی امره اعزام می‌شوند تا در نهایت بهترین نفرات این وزن برای مسابقات قهرمانی آسیا و کسب سهمیه انتخاب شود.

سرمربی تیم ملی کشتی فرنگی، با اشاره به اشتباهات داوری در مبارزه عبدی و اسکو، گفت: در چرخه انتخابی هم اعلام کرده‌ایم اگر اشتباه داوری در نتیجه کشتی تاثیرگذار باشد قطعا مورد توجه قرار می‌گیرد تا حقی از هیچ کشتی گیری ضایع نشود. بر همین اساس نیز اشتباه داوری در نتیجه کشتی فینال وزن ۷۷ کیلوگرم اثبات شد اما درباره وزن ۸۷ کیلوگرم بحث داوری در نتیجه کشتی تاثیرگذار نبود.

رنگرز در پاسخ به این سوال که چرا محمدرضا گرایی همانند قبل از رقابت‌های قهرمانی جهان، اینبار نیز قرار است در وزن ۷۲ کیلوگرم عازم تورنمنت بلغارستان شود، گفت: گرایی قهرمان المپیک ماست. او کشتی گیری است که در ٤ سال گذشته موفق به کسب ٤ مدال جهانی و المپیک در وزن ٦۷ کیلوگرم شده و یکی از سرمایه های بی بدیل کشتی فرنگی ایران محسوب می‌شود. لذا اراده کادر فنی حفظ این کشتی‌گیر با توجه به افتخارات پرشمار اوست.

سرمربی تیم ملی کشتی فرنگی، ادامه داد: البته چرخه انتخابی تیم ملی مسیر رسیدن به دوبنده تیم ملی را برای سایر مدعیان جوان نیز باز گذاشته است. آن‌ها باید در ۲ تورنمنت شایستگی‌های خود را اثبات کنند تا در نهایت کادر فنی به جمع‌بندی نهایی برسد. گرایی نیز در وزن ۷۲ کیلوگرم به تورنمنت بلغارستان می رود و قصد نداریم شرایطی را بوجود بیاوریم که او را مستهلک کنیم.

وی در پایان با تاکید بر اینکه به طور قطع عدالت در انتخاب ملی‌پوشان با توجه به شایستگی‌های آن‌ها رعایت می‌شود، گفت: هر کشتی‌گیری که شایستگی داشته باشد و بتواند آن را بر روی تشک کشتی نشان بدهد قطعا برای المپیک انتخاب می‌شود.

اولین تصمیم مهم اوسمار؛
یک ستاره از لیست پرسپولیس خط می‌خورد!

با اعلام رضا درویش پرسپولیس تا پایان هفته دو خرید جدید خواهد داشت که این به منزله جدایی یک بازیکن بزرگسال خواهد بود.یک ستاره از لیست پرسپولیس خط می‌خورد!

اوسمار ویرا به عنوان سرمربی پرسپولیس انتخاب شد تا سرنوشت نیمکت پرسپولیس سرانجام مشخص شود و این تیم پای به فصل جدید خود بگذارد. انتخاب اوسمار در میانه نقل و انتقالات باشگاه و در شرایطی رقم خورد که پرسپولیس تا کنون عیسی آل‌کثیر و عبدالکریم حسن را به خدمت گرفته است.

نکته جالب اینکه پرسپولیس از ابتدای نقل و انتقالات بر اساس فهرست ارائه‌شده توسط یحیی گل‌محمدی (و دستیارانش) وارد بازار شد و بازیکنان را به خدمت گرفت و حالا با سرمربیگری اوسمار، عملا مشکلی هم از این بابت باشگاه پرسپولیس را تهدید نمی‌کند چرا که آنها به نوعی با لیست موردنظر سرمربی آینده خود خرید کردند.

حالا رضا درویش در برنامه فوتبال برتر اعلام کرده که این باشگاه به دنبال جذب دو بازیکن است که یکی تا روز دوشنبه و دیگری تا پایان هفته به این تیم منتقل خواهند شد. او تاکید کرده که این دو بازیکن ایرانی خواهند بود و در عین حال ناگفته مشخص است که آنها جزء بازیکنان بزرگسال فوتبال ایران نیز هستند.

به این ترتیب اوسمار لاس ویرا در یک چالش جدی قرار خواهد گرفت. با جدایی محمد عمری و میلاد سرلک، پرسپولیس دو بازیکن دیگر را جایگزین آنها کرد و حالا فهرست پرسپولیس تنها یک جای خالی دارد و طبیعتا قرمزها برای جذب ۲ بازیکن موردنظر باید یک نفر را در فهرست مازاد قرار بدهند.

بنابراین سرمربی پرسپولیس باید به این سوال مهم پاسخ بدهد که چه کسی در لیست مازاد او قرار خواهد گرفت و او چه کسی را از تیمش بیرون خواهد کرد؟

این لیست کامل بازیکنان بزرگسال پرسپولیس است:

۱) علیرضا بیرانوند ۲) دانیال اسماعیلی‌فر ۳) حسین کنعانی ٤) فرشاد فرجی ٥) علی نعمتی ٦) گئورگی گولسیانی ۷) عبدالکریم حسن ۸) سینا اسدبیگی ۹) سروش رفیعی ۱۰) سعید صادقی ۱۱) مهدی ترابی ۱۲) امید عالیشاه ۱۳) مسعود ریگی ١٤) وحید امیری ١٥) وحدت حنانوف ١٦) عیسی آل‌کثیر ۱۷) نبیل باهویی ۱۸) شهاب زاهدی ۱۹) ؟؟؟

از بین این نفرات شاید نبیل باهویی و وحدت حنانوف تنها بازیکنانی باشند که در نگاه نخست احتمال جدایی‌شان وجود دارد. بازیکنانی که شاید کنار گذاشتن آنها نیز دردسر چندانی برای اوسمار نداشته باشد و عملا او در اولین تصمیم

روزنامه نسیم
www.nasimnews.com
صاحب امتیاز و مدیر مسئول: ابراهیم بهمنی جلالی
لیتوگرافی و چاپ شاخه سبز قم
تلفن تماس: ۳۳۸۵۵۰۰۳ - تلفکس: ۳۳۸۵۵۰۰۲
آدرس: خیابان شهدا- نبش خیابان پاستور
سیاسی ، اجتماعی ، فرهنگی و ورزشی
دوشنبه ۹ بهمن ۱۴۰۲ - ۱۷ رجب ۱۴۴۵ - ۲۹ ژانویه ۲۰۲۴ - شماره ۷۰۹۹
nasimgilan۷۶@yahoo.com

دوشنبه ۹ بهمن ۱۴۰۲
اذان صبح : ۰۵:۴۱
طلوع آفتاب : ۰۷:۰۷
اذان ظهر : ۱۲:۱۷
غروب آفتاب : ۱۷:۲۸
اذان مغرب : ۱۷:۴۷
نیمه شب : ۲۳:۳۴

ابری

قالیباف در صحن علنی مجلس:

نهایی شدن لایحه حجاب منوط به قبول بارمالی آن توسط دولت است که هنوز این اتفاق نیفتاده است

رئیس مجلس در پاسخ به تذکر غضنفرآبادی مبنی بر برخی اظهارات در مورد لایحه عفاف و حجاب تأکید کرد که نهایی شدن لایحه حجاب منوط به قبول بارمالی آن توسط دولت است که هنوز این اتفاق نیافتاده است و هر گونه تغییر موادی که از سوی شورای نگهبان با اشکال مواجه نشده، خلاف قانون است.

به گزارش ایلنا، موسی غضنفرآبادی در نشست علنی دیروز مجلس شورای اسلامی در تذکری با استناد به ماده ۲۲ آئین نامه داخلی مجلس خطاب به قالیباف گفت: کارهایی در مجلس اتفاق می افتد که لازم است گلایه مندی خودمان را اعلام کنیم؛ ۲ نامه توسط معاون قوانین مجلس منتشر شده که در آن قید شده که تخلف کمیسیون قضائی و حقوقی محرز شده و این اقدام بی سابقه ای است.

وی ادامه داد: مشخص نیست با چه انگیزه ای موضوعات تخصصی منتشر می شود آیا می خواهند بگویند که قالیباف پیگیر لایحه عفاف و حجاب بود اما کمیسیون قضائی و حقوقی نسبت به این امر بی توجهی کرده اما اینگونه نیست، شما و کمیسیون قضائی پیگیری های لازم را انجام دادید و نیازی به توضیحات نیست.

نماینده مردم بم در مجلس یازدهم، افزود: متاسفانه معاون قوانین مجلس در جلسات حضور پیدا نکرد و از موضوع بی اطلاع هستند و ما در نامه اول ایرادات شورای نگهبان به لایحه عفاف و حجاب را رفع و برای ارائه نظر کارشناسان و تسریع در روند کار به شورای نگهبان ارجاع دادیم و نیت ما خیر بوده است و در نامه دوم که معاون حقوقی نیز در مورد آن توضیحات لازم را ارائه کرد و شورای نگهبان در مورد ماده ۴۹ لایحه ایراد گرفت و ما آن را اصلاح و همچنین ماده ۴۷ را به تبع ماده ۴۹ اصلاح کردیم و ما تقاضا داریم اصلاحات انجام شده که توسط کمیسیون انجام شده را به شورای نگهبان ارسال کنیم زیرا تصور برخی این است که مجلس نمی خواهد قبل از انتخابات قانون عفاف و حجاب را عملیاتی کند در حالی که اینگونه نیست و ما از انتشار نامه های مذکور گله مندیم.

محمدباقر قالیباف در پاسخ به تذکر این نماینده گفت: مجلس اصرار دارد در اسرع وقت لایحه حجاب به تصویب برسد و چند روز قبل نیز گفتیم کمیسیون و هیئت رئیسه پیگیر تصویب لایحه حجاب هستند اما در این بین چند اشکال پیش آمد اولاً بررسی اشکالات لایحه در کمیسیون قضایی حدود یک ماه به طول انجامید و تأخیر خورد، ثانیاً ما بیش از ۲۵ روز است برای اصل ۷۵ (قبول بار مالی) به دولت نامه زدیم و هنوز جواب ندادند و ثالثاً تغییر مصوبات تائید شده توسط شورای نگهبان خلاف قانون اساسی است.

وی ادامه داد: با شورای نگهبان نیز صحبت کردم که مجدد تأکید کردند هر گونه تغییر بندهای تائید شده توسط شورای نگهبان را غیرقانونی دانستند و قبول نکردند.

امیرعبداللهیان:

اجازه نمی‌دهیم دشمنان صلح و امنیت منطقه را هدف قرار دهند

وزیر امور خارجه کشورمان با اعلام خبر سفرش به پاکستان در آینده نزدیک گفت: اجازه نمی‌دهیم که دشمنان دوستی، صلح و امنیت منطقه را هدف قرار دهند.

«حسین امیرعبداللهیان» وزیر امور خارجه کشورمان در هفتمین کنفرانس تاریخ روابط خارجی ایران که با موضوع محوری «چندجانبه‌گرایی در تاریخ روابط خارجی ایران»، با تاکید بر اینکه امنیت را در دل سیاست همسایگی می‌بینیم اظهار کرد: اجازه نمی‌دهیم که دشمنان دوستی، صلح و امنیت منطقه را هدف قرار دهند.وی افزود: ما شاهد تحرکات تروریستی در اقلیم شمال عراق و کشور دوست و برادر پاکستان بودیم و با این دیدگاه که تروریست‌ها امنیت ایران و همسایگان را هدف قرار داده‌اند، نسبت به آنچه در بلوچستان پاکستان و اقلیم کردستان عراق اتفاق افتاد، گفت‌وگوهای مثبتی را با مقامات آن‌ها انجام دادیم.

امیرعبداللهیان ادامه داد: من به زودی عازم پاکستان خواهم شد و آقای «احمدیان» دبیر شورایعالی امنیت ملی هم عازم عراق می‌شود.وی در ادامه گفت: در موضوع غزه و فلسطین نیز عمده کنشگران با نگاهی بر چندجانبه‌گرایی موضوع گفت‌وگوهای سیاسی را مد نظر قرار دادند و این موضوعی است که ایران از ابتدای بحران مطرح کرد که جنگ راه‌حل نیست و می‌تواند باعث افزایش ناامنی شود و در این شرایط همه ما از آن ضرر می‌کنیم.وزیر امور خارجه کشورمان با یادآوری اینکه همه از امنیت در منطقه غرب آسیا، دریای سرخ و در جهان سود خواهیم برد، افزود: با گفت‌وگوهای چندجانبه‌گرایانه، همه سود می‌برند و ایران کنشگری فعال در این زمینه است.وی با صحه بر اظهارات دبیرکل سازمان ملل که گفته بود، ۷ اکتبر در خلأ رخ نداده است ادامه داد: ایران به تلاش‌های خود برای حل بحران از طریق سیاسی و در راستای احقاق حقوق ملت فلسطین، ادامه می‌دهد.

چرا شورای نگهبان دلایل رد صلاحیت افراد را منتشر نمی‌کند؟

سخنگوی شورای نگهبان درباره این‌که چرا شورا نمی‌تواند دلایل رد صلاحیت افراد را منتشر کند توضیح داد.

هادی طحان نظیف در بخشی از اظهارات خود در برنامه تقاطع تاکید کرد: در بحث انتخابات چون دیگر مصادیق و اشخاص هستند ، نمی‌توانیم موارد را به صورت عمومی مطرح کنیم چون در مورد انتشار عمومی باید قانون به ما مجوز بدهد.

وی با اشاره به این‌که «دلایل رد صلاحیت‌ها را ما به خود افراد می‌گوییم و به طور مثال در انتخابات مجلس در این زمینه تکلیف قانونی داریم» ، افزود: یک بزرگواری در دوره‌ای خیلی در رسانه ها عنوان می‌کرد که رد صلاحیت شده و دلیلش را به او نگفتند. در حالی که ما به نوبت به افراد زنگ می‌زدیم و در نهایت با او تماس گرفتیم و گفتیم شما تشریف بیاورید تا مطالب را برای‌تان مطرح کنیم، اما نمی‌آمدند. وقتی تشریف آوردند موارد را برای‌شان مطرح کردیم، اما رفتند بیرون و خلاف گفتند.

سخنگوی شورای نگهبان در پاسخ به این سوال که چه برخوردی با ایشان شد، گفت: هیچ برخوردی نشد.

طحان نظیف درباره سازو کار برای برخورد با این رفتارها گفت: الان در سال ۱۴۰۲ در اصلاحیه قانون انتخابات گفته شده اگر کسی رفت و خلاف واقع گفت و حرف کذبی به نهادی منتسب کرد، حق دفاع برای آن نهاد قائل شده است. قبول دارم که ما داریم در این رابطه لطمه میبینیم اما همه باید به قانون پایبند باشیم چون با یک جمع حقوقی مواجه هستیم و از جمع حقوقی نخواهید که بر خلاف قانون عمل کند.

رئیس کمیسیون تلفیق لایحه بودجه سال ۱۴۰۳:

سال حقوقی خوبی برای بیش از ۲ میلیون بازنشسته رقم خواهد خورد

رئیس کمیسیون تلفیق لایحه بودجه سال ۱۴۰۳ گفت: همان طور که مجلس پیش بینی کرد، درآمدها ۲۵۶۲ همت و هزینه‌ها نیز ۲۵۶۲ است؛ آنچه دولت به مجلس آورده بود ۲۴۶۲ همت بود که فرق آن ۱۰۰ همت است، از این رو مجلس این ۱۰۰ همت را افزایش نداد بلکه با شفاف سازی این منابع حاصل شد و اصلا سقف بودجه دولت را بالا نبرد.

«حمید رضا حاجی بابایی» با اشاره به تشریح مصوبه مجلس برای افزایش حقوق کارمندان در سال آینده،گفت: نمایندگان در جلسه علنی امروز مصوب کردند که حقوق کارمندان در سال آینده ۲۰ درصد افزایش پیدا کند، این در حالی است که دولت در این بخش پیش بینی افزایش حقوق ۱۸ درصدی را در لایحه لحاظ کرده بود.

نماینده مردم «همدان و فامنین» در مجلس شورای اسلامی با بیان اینکه مجلس مصوب کرد که سال آینده حقوق زیر ۱۰ میلیون تومان پرداخت نشود، ادامه داد: همچنین مجلس پیرو مصوباتی حقوقی خود، فوق العاده خاصی را برای ۳ میلیون نفر از شاغلین و کارمندان در نظر گرفت، براساس برقراری این فوق العاده خاص حقوقی، ۳ هزار امتیاز در حکم حقوقی شاغلین و کارمندان اعمال خواهد شد.

وی با بیان اینکه مصوبه افزایش حقوق کارمندان دولت از جمله مهمترین مصوبات مجلس در بودجه بود، گفت: به موجب این مصوبه اگر فردی ۷میلیون و ۹۰۰ تومان حقوق دریافت می کرد، در صورت اجرای این مصوبه، حقوق آن فرد ۳۰ الی ۴۰ درصد افزایش پیدا خواهد کرد. این مصوبه به نوعی کمک به حقوق‌های پائین بوده و عدالت اجتماعی در حقوق را ساری و جاری می کند. البته این مصوبه به معنای این نیست که به حقوق‌های بالا، منابعی اضافه نمی شود، لذا پیرو این مصوبه به همه حقوق‌ها منابعی اضافه خواهد شد اما متناسب با حقوق افراد، درصدها متفاوت خواهد بود. بنابراین هرچه حقوق‌ها بالاتر می رود،درصد کاهش پیدا می کند.رئیس کمیسیون تلفیق لایحه بودجه سال ۱۴۰۳ تصریح کرد: برقراری ۳ هزار امتیاز حقوقی در قالب فوق العاده خاص مشمول ۳ میلیون کارمندان شاغل در دولت خواهد شد. از این رو با توجه به حکم، حق شغل و شاغل، حدود ۲ میلیون تومان در سال آینده به حقوق کارمندان اضافه خواهد شد.بازنشستگان نیز در سال آینده ۴۰ درصد از ۹۰ مابه التفاوت رقم مذکور را دریافت خواهند کرد.

مرکز جراحی تخصصی
پاستور

با همکاری اساتید دانشگاه علوم پزشکی گیلان
در رشته های جراحی عمومی و اطفال
اورتوپدی/ زنان/گوش/حلق/ بینی ترمیمی
اورولـــوژی / لیپوساکشن
رشت . میدان گلسار . بعد از پل بوسار
تلفن : ۳۲۱۲۱۹۰۶-۳۲۱۲۹۵۹۷
فکس: ۳۲۱۲۲۲۷۸

زرگری
سهیل
خرید و فروش سنگهای قیمتی
عقیق یمن ، فیروزه نیشابور ، کهربا
تسبیح شاه مقصود ، یسر
وانواع سنگهای معدنی
تعمیرات و سفارشات طلا
پذیرفته می شود

۴۱۳۲۳۷۳۵
۴۱۳۲۱۲۲۲
سیاهکل - چهار راه امام - روبروی سینمای سابق

کارخانه قالیشویی تمام مکانیزه
کیانمهر

فقط یک بار امتحان کنید
مدیریت : کیانوش زنده دل
شستشوی مبلمان و موکت درمنازل
شستشوی انواع فرش ، موکت ، پتو ، مبلمان
مجهز به سیستمهای مکانیزه KANNEGIESSR آلمان
درمحیط کاملا بهداشتی تلفیقی ازتجربه و تکنیک
تضمین کیفیت و سلامت فرش
ارتباط مستقیم کارخانه با مشتریان
شستشوی فرش در حضور مشتری با هماهنگی قبلی
تلفن کارخانه : ۹-۳۲۰۰۰۲۸۶ فکس کارخانه : ۳۲۰۰۰۲۸۹
دفتر مرکزی: رشت ، خ طالقانی (بیستون) بلوارمعلم
چهارراه استادسرا ، سمت چپ ساختمان پرهام
تلفن: ۳۲۵۰۴۶۶۶
دفتر : کیلومتر ۶ جاده رشت به فومن . پسیخان
تلفن: ۳۳۵۹۴۶۵۶ تلفکس: ۳۳۵۹۴۷۵۷
تماس جهت تبلیغات ممنوع
کارخانه : کیلومتر ۲ جاده رشت به جیرده ، شهرک صنعتی سفیدرود ، فلکه دوم ، ضلع جنوبی ، فرعی دوم

BAHMAN
نمایندگی فروش
و خدمات پس از فروش
بهمن دیزل
نمایندگی کد۲۱۵۱رشت طیب علی مهرانچی
امکان تحویل خودروهای عرضه شده
گروه بهمن در بورس کالا بهمراه کاربری
عرضه محصولات بهمن دیزل در بورس کالا

این نمایندگی با مدیریت طیب علی مهرانچی
افتخار دارد بهتر از گذشته با کادری مجرب تر
و کارآمدتر آماده ارائه خدمات رسانی و سرویس دهی به شما عزیزان باشد
همراه : ۰۹۱۱۲۳۲۰۷۴۷
تلفن : ۳۲۶۲۵۰۷۲ ۰۱۳-۳۲۶۲۵۰۹۶
کیلومتر ۵ جاده رشت ، لاهیجان
نرسیده به پل گورابسر ، روبروی هتل ضیافت