روزنامه نسیم
روزنامه صبح ایران
www.nasimnews.com
پنج شنبه۲۶ تیر ۱۴۰۴-۲۱ محرم ۱۴۴۷ -۱۷جولای ۲۰۲۵
سیاسی ، اجتماعی ، فرهنگی و ورزشی شماره ۷۵۰۵- سال بیست‌وهشتم -تک شماره ۲۰۰۰۰تومان

رهبر انقلاب در دیدار رئیس و مسئولان عالی قوه قضائیه:

ملت با جهت گیری های گوناگون سیاسی و وزن متفاوت مذهبی پای ایران ایستاد

در همین صفحه

وزیر نیرو: ۵ استان با وضعیت دشوار در تامین آب مواجه اند

مذاکره با ٤ کشور برای واردات آب

در صفحه۲

در صفحه۲

مسرور خبر داد

احتمال راه‌اندازی بورس بین الملل در مناطق آزاد تا پایان سال

در صفحه۲

نماینده آستانه اشرفیه:

فروشگاه های زنجیره ای برنج ۸۰ هزار تومانی را ۳۰۰ هزار می فروشند!

در صفحه۲

یک مسئول خبر داد

کمبود برنج در بازار خراسان شمالی/حل مشکل تا دو هفته آینده

زاکانی: نوسازی ساختمان های آسیب دیده جنگ از هفته آینده آغاز می شود

شهردار تهران گفت: ۲۶۰۰ واحد آپارتمانی دچار آسیب‌هایی نظیر شکستگی در دیوار، در و پنجره یا آسیب در پیکره اصلی ساختمان شده‌اند که این واحدها به‌طور کامل شناسایی، لیست‌برداری و بازدید شده‌اند.

علیرضا زاکانی شهردار تهران روز گذشته در حاشیه نشست هفتگی هیئت دولت در جمع خبرنگاران درباره آخرین وضعیت رسیدگی به ساختمان‌های آسیب‌دیده در تهران اظهار داشت: تاکنون ۴۷۰۰ ساختمان آسیب‌دیده شناسایی شده‌اند که عملیات ارزیابی و تعیین وضعیت آن‌ها تا پایان ماه جاری به اتمام خواهد رسید؛ مگر در مواردی که خانواده‌ها به هر دلیل امکان حضور و پیگیری نداشته باشند.

وی با اشاره به جزئیات وضعیت این ساختمان‌ها ادامه داد: از این تعداد، ۲۶۰۰ واحد آپارتمانی دچار آسیب‌هایی نظیر شکستگی در دیوار، در و پنجره یا آسیب در پیکره اصلی ساختمان شده‌اند. این واحدها به‌طور کامل شناسایی، لیست‌برداری و بازدید شده‌اند و فرآیند تعمیر و بازسازی آن‌ها آغاز شده است.

شهردار تهران افزود: بخشی از این واحدها با منابع محدودی که در اختیار ساکنان قرار گرفته است، توسط خود خانواده‌ها در حال بازسازی هستند و در برخی دیگر شهرداری تهران با به‌کارگیری پیمانکاران، روند بازسازی را آغاز کرده است، این عملیات تا هفته آینده تعیین تکلیف خواهد شد.

زاکانی همچنین با یادآوری اینکه میزان خسارات در واحدهای مختلف متفاوت بوده است، گفت: خسارت‌ها از حدود ۱۰ میلیون تومان تا ۸۰۰ میلیون تومان برآورد شده و این تنوع موجب شده است بسته‌های حمایتی و نوع مداخلات نیز متناسب با هر مورد تعیین شود.

وی در ادامه راجع به وضعیت مقاوم‌سازی و نوسازی واحدهای مسکونی گفت: سومین دسته، شامل ۵۰۰ واحدی است که نیاز به مقاوم‌سازی دارند و بخشی از این افراد نیز تقاضای نوسازی کرده‌اند، این تقاضاها در حال بررسی است، کنار این، حدود ۴۰۰ واحد نیز به‌طور قطعی نیازمند نوسازی هستند که اقدامات لازم برای ارائه خدمات نوسازی به آن‌ها نیز از هفته آینده آغاز خواهد شد.

زاکانی با اعلام آغاز عملیات آواربرداری از هفته آینده خاطرنشان کرد: در برخی مناطق آواربرداری از پیش انجام شده است، اما بخش‌هایی که وضعیت آن‌ها تثبیت شده بود، نیز از هفته آینده وارد فاز آواربرداری می‌شوند.

وی در پایان تأکید کرد: کلیه واحدهایی که نیاز به مقاوم‌سازی یا نوسازی دارند، تا هفته آینده تعیین تکلیف می‌شوند و با جمع‌بندی نهایی، روند اجرایی اقدامات عمرانی و خدماتی سرعت خواهد گرفت.

رهبر انقلاب در دیدار رئیس و مسئولان عالی قوه قضائیه:

ملت با جهت گیری های گوناگون سیاسی و وزن متفاوت مذهبی پای ایران ایستاد

رهبر معظم انقلاب اسلامی ضمن تحلیل کار بزرگ ملت ایران در جنگ تحمیلی اخیر و نقش برآب شدن محاسبات و نقشه‌های متجاوزان، به اتحاد عظیم ملت ایران با همه اختلاف سلایق سیاسی و تفاوت وزن مذهبی برای دفاع از ایران عزیز اشاره و تأکید کردند: وظیفه همه حفظ این اتحاد ملی است.

حضرت آیت‌الله خامنه‌ای در دیدار رئیس و مسئولان عالی قوه قضائیه و روسای دادگستری های سراسر کشور گفتند: کار بزرگ مردم در جنگ ۱۲ روزه از جنس عزم، اراده و اعتماد به‌نفس ملی بود چرا که نفس وجود روحیه و آمادگی مقابله با قدرتی همچون آمریکا و سگ زنجیری آن رژیم صهیونیستی، بسیار ارزشمند است.

ایشان با اشاره به خاطرات منتشر شده از عوامل رژیم پهلوی که حتی در خفا و جلسات خصوصی نیز جرأت اعتراض به آمریکا را نداشتند، خاطرنشان کردند: ایران از آن دوران، به جایی رسیده است که نه تنها از آمریکا نمی ترسد بلکه آن را می ترساند و این روحیه و اراده ملی همان چیزی است که ایران را سربلند می کند و به آرزوهای بزرگ خود می‌رساند.

رهبر انقلاب با تأکید بر اینکه هم دوستان و هم دشمنان بدانند ملت ایران در هیچ میدانی به صورت طرف ضعیف حاضر نخواهد شد، افزودند: ما از همه ابزارهای لازم همچون منطق و نیروی نظامی برخورداریم بنابراین چه در میدان دیپلماسی و چه در میدان نظامی، هر گاه وارد شویم به توفیق الهی با دست پُر وارد خواهیم شد.

حضرت آیت‌الله خامنه‌ای تأکید کردند: با وجود آنکه رژیم صهیونیستی را سرطان و آمریکا را بخاطر پشتیبانی از آن، جنایتکار می‌دانیم ولی ما به استقبال و پیشواز جنگ نرفتیم اگرچه هر گاه دشمن حمله کرد پاسخ ما کوبنده و محکم بود.

ایشان دلیل واضح بر پاسخ قوی و محکم ایران به رژیم صهیونیستی را ناچاری آن از توسل به آمریکا خواندند و گفتند: اگر رژیم صهیونیستی خم نشده و به زمین نچسبیده بود و قادر به دفاع از خود بود، اینگونه به آمریکا متوسل نمی شد اما فهمید که از عهده جمهوری اسلامی برنمی‌آید.

رهبر انقلاب، ضربه متقابل ایران به حمله آمریکا را نیز ضربه‌ای بسیار حساس خواندند و افزودند: مرکز مورد تهاجم ایران مرکز فوق‌العاده حساس آمریکا در منطقه بود و هر گاه سانسورهای خبری برطرف شود مشخص خواهد شد که ایران چه ضربه بزرگی وارد کرده است. البته ضربه‌ای از این بزرگ‌تر هم می توان به آمریکا و دیگران وارد کرد.

حضرت آیت‌الله خامنه‌ای بروز امر ملی در جنگ اخیر را بسیار مهم و مانع تحقق نقشه دشمن دانستند و افزودند: محاسبه و نقشه متجاوزان این بود که با حمله به برخی شخصیت‌ها و مراکز حساس ایران، نظام ضعیف خواهد شد و آنگاه با به میدان آوردن هسته‌های خفته مزدوران خود از منافق و سلطنت‌طلب تا اراذل و اوباش، می توانند با تحریک مردم و به خیابان کشیدن آنها، کار نظام را تمام کنند.

رهبر انقلاب اسلامی خاطرنشان کردند: در عمل دقیقاً بر عکس طراحی دشمن اتفاق افتاد و معلوم شد بسیاری از محاسبات برخی افراد در زمینه‌های سیاسی و امثال آن نیز صحیح نیست.

ایشان با اشاره به آشکار شدن چهره، نقشه و اهداف پنهان دشمن متجاوز برای آحاد مردم، گفتند: خداوند نقشه آنها را باطل و مردم را به پشتیبانی از دولت و نظام وارد میدان کرد و مردم نیز بر خلاف تصور دشمن به حمایت و پشتیبانی جانی و مالی از نظام برخاستند.

رهبر انقلاب سخن گفتن و کنار هم ایستادن افرادی با وزن مذهبی کاملاً متفاوت و جهت‌گیری‌های سیاسی گوناگون و حتی متضاد را باعث ایجاد اتحاد عظیم ملی خواندند و با تأکید بر ضرورت حفظ این وحدت بزرگ، گفتند: همگان اعم از روزنامه‌نگار، قاضی، مسئول دولتی، روحانی و امام‌جمعه موظف به صیانت و حفاظت از اتحاد ملی هستند.

ایشان وجود اختلاف سلیقه سیاسی و وزن متفاوت مذهبی را منافی کنار هم ایستادن برای دفاع از حقیقتی مشترک به نام دفاع از ایران عزیز و نظام اسلامی ندانستند و در بیان الزامات حفظ اتحاد ملی گفتند: تبیین و رفع مغالطات لازم است اما به میان کشیدن ایرادهای غیر لازم و بحث درباره آنها و جنجال بر روی مسائل کوچک مضرّ است و حتی ابطال مغالطه باید به بهترین شکل انجام شود که مشکلی برای کشور ایجاد نشود.

حضرت آیت‌الله خامنه‌ای، اظهار وفاداری به نظام و تأیید و حمایت از سیاست‌های کلی را ضروری و مفید خواندند و افزودند: اما نباید اختلاف‌نظرهای موجود و این جناح و آن جناح کردن را که کاری مضرّ است غلیظ کرد.

ایشان همچنین شور و هیجان عمومی مردم بخصوص جوانان را امری لازم و خوب خواندند و گفتند: اما بی‌صبری و پا به زمین کوبیدن و اعتراض به اینکه چرا فلان کار انجام نشد، مضرّ است.

رهبر انقلاب در بیان آخرین توصیه، با تأکید بر استمرار فعالیت دستگاههای مسئول نظامی و دیپلماسی با قوت و با جهت‌گیری درست، گفتند: البته به جهت‌گیری‌ها باید توجه کنند چرا که بخصوص در عرصه دیپلماسی، جهت‌گیری بسیار مهم است و باید با مراقبت و دقت، کار شود.

ایشان با اشاره به امکان اعتراض یک نفر به یک مسئول در قضیه‌ای نظامی یا دیپلماسی، افزودند: نمی‌گوییم اعتراض خود را مطرح نکنند اما اعتراض و انتقاد باید با لحن قابل قبول و پس از تحقیق و اطلاع‌یابی انجام شود چرا که گاهی برخی اظهارات و اعتراض‌هایی که در رسانه‌ها منعکس می‌شود، ناشی از بی‌اطلاعی است.

حضرت آیت‌الله خامنه‌ای با تأکید بر اینکه مسئولان باید با قوت و روحیه کامل به کار خود ادامه دهند، گفتند: همه بدانند که خداوند طبق آیه "وَلَيَنصُرَنَّ اللَّهُ مَن يَنصُرُهُ"، نصرت خود را بر ملت ایران و ذیل نظام اسلامی و چتر قرآن و اسلام تضمین کرده و این ملت یقیناً پیروز خواهد شد.

رهبر انقلاب در این دیدار با قدردانی از رئیس و همه عناصر فعال قوه قضائیه، اقدامات انجام گرفته در این قوه را خوب و خرسندکننده خواندند و افزودند: البته همواره در کنار کارهای انجام‌شده باید به کارهای لازم اما انجام‌نشده نیز توجه و برای انجام آنها پیگیری کرد.

ایشان پیگیری حقوقی جنایات انجام گرفته در جنگ اخیر رژیم صهیونیستی را ضروری دانستند و گفتند: در قضایای قبلی نیز باید پیگیری حقوقی انجام می شد که کوتاهی هایی شد اما قوه قضائیه باید جنایات اخیر را از طریق دادگاههای بین‌المللی و داخلی به صورت جدی، با دقت و هوشیاری کامل و ملاحظه همه جوانب پیگیری کند.

رهبر انقلاب با تأکید بر اینکه نتیجه همه سفارش‌ها به قوه قضائیه باید در اعتماد مردم به آن متبلور شود، گفتند: بارها در دیدار مسئولان قضایی گفته‌ایم که باید به شکلی عمل کنیم که هر کسی در هر گوشه کشور مورد ظلم و تعدّی قرار گرفت، بداند مشکل او با مراجعه به دادگستری حل می‌شود.

ایشان لازمه دستیابی به این نقطه مطلوب را رسیدگی و مبارزه با فساد درون و بیرون از قوه قضائیه دانستند و افزودند: مبارزه با فساد باعث ایجاد امید و اعتماد در مردم می‌شود.

در ابتدای این دیدار، حجت‌الاسلام والمسلمین محسنی اژه‌ای رئیس قوه قضائیه در سخنانی، ناکامی دشمن در دستیابی به اهداف خود را مرهون هوشیاری مردم و فرماندهی رهبر معظم انقلاب دانست و گفت: برگ زرین دیگری به کتاب افتخارات ملی اضافه شد و همه دنیا نیز غیرقابل اعتماد بودن طرف‌های مقابل ما را مشاهده کردند.

رئیس قوه قضائیه، "به‌روزرسانی سند تحول قوه و پیشرفت‌های خوب در تحقق اهداف سند"، "تدارک اقدامات لازم برای اجرای قانون اسناد غیرمنقول"، "تعامل بهتر با دستگاههای اجرایی برای نظارت بر حسن اجرای قوانین"، "کاهش زمان رسیدگی به دعاوی"، "افزایش حل و فصل اختلافات از طریق صلح و سازش"، "حضور فعال مسئولان قضایی در بین مردم و مساجد" و "ارائه بیش از دو میلیون مشاوره حقوقی رایگان به مردم" را از اقدامات برجسته سال گذشته دستگاه قضایی برشمرد و افزود: در خصوص اقدام حقوقی علیه جنایتکاران و رژیم خبیث صهیونیستی در دادگاه کیفری بین‌المللی، کاری مؤثر با همکاری وزارت امور خارجه و دبیرخانه شورای عالی امنیت ملی در حال انجام است.

رئیس مرکز مطالعات راهبردی ارتش مطرح کرد

نحوه تهاجم رژیم صهیونیستی به ایران از منظر نظامی

رئیس مرکز مطالعات راهبردی ارتش گفت: پاسخ مقتدرانه جمهوری اسلامی ایران و ارسال امواج پی در پی موشک های زمین به زمین که گنبد آهنین و سامانه های پدافندی دشمن از مقابله با آن‌ها عاجز بودند، به گونه‌ای بود که رژیم متجاوز صهیونیستی مجبور به ارائه درخواست آتش بس شد.

امیر سرتیپ "احمدرضا پوردستان" رئیس مرکز مطالعات راهبردی ارتش جمهوری اسلامی ایران، درباره اهداف رژیم صهیونیستی از حمله به ایران اظهارکرد: رژیم صهیونیستی در یک محاسبه غلط اطلاعاتی، امنیتی و اجتماعی، با تکیه به ظرفیت سازی هایی که از قبل در کشور ما کرده بود، مانند نفوذ عناصر مخرب مجهز به تسلیحات و تجهیزات و استخدام عناصر خائن و خودفروخته و با این ذهنیت که مردم به جهت برخی گلایه ها آمادگی پذیرش تغییر را دارند، برخلاف کلیه معاهدات و کنوانسیون‌های بین المللی، تهاجم ناجوانمردانه‌ای را به میهن ما آغاز کرد.

امیر سرتیپ پوردستان ادامه داد: از بین بردن توان هسته‌ای جمهوری اسلامی ایران، نابودی توان دفاعی به‌ویژه توان موشکی نیروهای مسلح جمهوری اسلامی ایران، ایجاد آشوب و اعتراضات مردمی و درگیری های گسترده داخلی با هدایت شبکه های مجازی و کمک به عناصر سازماندهی شده نفوذی و خائن و در نهایت، وادار ساختن تسلیم نظام به تسلیم و تغییر حکومت، از اهدافی بود که رژیم صهیونیستی در این تهاجم دنبال می کرد.

رئیس مرکز مطالعات راهبردی ارتش در ادامه درباره نحوه تهاجم رژیم صهیونیستی به ایران از منظر نظامی، عنوان کرد: راهبرد رژیم صهیونیستی در این جنگ، راهبرد ایجاد شوک و بهت بود که نتیجه یک عملیات برق آساست. رژیم صهیونیستی در بامداد روز ۲۳ خردادماه، با به کارگیری ده ها فروند انواع جنگنده و پهپاد پیشرفته و هواپیماهای سوخت‌رسان و با حمایت کامل اطلاعاتی و تسلیحاتی آمریکا و غرب و در شرایطی که کشور ما در حال مذاکره با آمریکا بود، تهاجم گسترده خود را آغاز کرد.

وی گفت: تاکتیک عملیاتی رژیم صهیونیستی برگرفته از تئوری پنج حلقه "واردن" و در ابتدا حمله به مراکز فرماندهی و کنترل و از بین بردن تصمیم گیران نظامی بود. رژیم صهیونیستی در گام اول حمله توانست به بخشی از اهداف شوم خود از جمله شهادت جمعی از فرماندهان شاخص و دانشمندان هسته‌ای دست یابد و احساس می کرد که با ادامه همین روند و گسترش دامنه بمباران‌ها و همزمان انجام عملیات‌های خرابکاری و ترور، توسط عناصر خودفروخته و حملات هدایت‌شده با کوادکوپتر به مراکز نظامی و اقتصادی و ایجاد ناامنی روانی در جامعه، طی مدت کوتاهی می تواند به هدف نهایی خود و سرنگونی نظام مقتدر اسلامی دست یابد.

وی اضافه کرد: البته همزمان با عملیات نظامی رژیم صهیونیستی، آمریکا و بسیاری از کشورهای غربی باکمک‌های تسلیحاتی، تجهیزاتی و رسانه‌ای، از این رژیم غاصب حمایت می کردند.

امیر پوردستان درباره نحوه مقابله نیروهای مسلح با رژیم صهیونیستی، اظهار کرد: نیروهای مسلح جمهوری اسلامی ایران پس از مواجهه با حمله جنایتکارانه دشمن، با کمک خداوند و به لطف توانایی های ذاتی و تمرین شده، خیلی سریع توانستند تمرکز لازم را برای پاسخی سخت به دست آورند و در مقام پاسخگویی به تهدید ظاهر شوند.

رئیس مرکز مطالعات راهبردی ارتش اضافه کرد: در شرایطی که با هدایت ماهواره‌های جاسوسی و شناسایی لحظه‌ای اماکن و لانچرها، بمباران ممتد مراکز نظامی توسط رژیم صهیونیستی ادامه داشت، نیروهای مسلح و به‌ویژه نیروی هوافضای سپاه توانستند خود را بازیابی کرده و موشک‌باران مرحله اول عملیات وعده صادق ۳ را اجرایی کنند.

وی تصریح کرد: دشمن صهیونیستی هرگز به مخیله‌اش خطور نمی کرد که رزمندگان ما بتوانند اینگونه سریع و با قدرت در مقام پاسخگویی حاضر شوند. این پاسخ مقتدرانه و ارسال امواج پی در پی موشک های زمین به زمین که گنبد آهنین و سامانه های پدافندی دشمن از مقابله با آن‌ها عاجز بودند، به گونه‌ای بود که رژیم متجاوز صهیونیستی مجبور شد در روز دوم یا سوم جنگی که خودش شروع کننده آن بود، درخواست آتش‌بس دهد.

لاوروف: روسیه با تحریم ها مقابله کرده و از تحریم های جدید نمی ترسد

وزیر امور خارجه روسیه بعد از نشست وزیران سازمان همکاری شانگهای، با اشاره به مقابله موثر کشورش با تحریم‌های بی‌شمار غرب، گفت: مسکو می‌خواهد درک کند که انگیزه رئیس جمهور آمریکا از تعیین مهلت ۵۰ روز برای دستیابی به صلح در اوکراین چیست.

سرگئی لاوروف، وزیر امور خارجه روسیه تاکید کرد که این کشور همواره با تحریم‌های اعمال شده توسط کشورهای غربی مقابله کرده و از اعمال محدودیت‌های جدید نمی ترسد.

لاوروف در یک کنفرانس مطبوعاتی در پایان نشست شورای وزیران امور خارجه سازمان همکاری شانگهای در تیانجین (چین)، گفت: "تاکنون تعداد بی‌سابقه‌ای از تحریم‌ها علیه کشور ما اعلام شده و ما با موفقیت در حال مقابله با آنها هستیم. تردیدی ندارم که ما از پس تحریم‌های جدید نیز بر خواهیم آمد." وزیر خارجه با اشاره به اینکه این نتیجه گیری بر اساس ارزیابی و تحلیل اقتصاددانان و سیاستمداران مستقل، از جمله غربی، به دست آمده، یادآور شد که کارشناسان اروپایی اذعان دارند که در نتیجه این اقدامات، آسیب وارده در وهله نخست متوجه "عاملان این جنگ تحریم‌ها" خواهد بود.

تلاش روسیه برای درک انگیزه ترامپ از تعیین مهلت ۵۰ روز برای صلح در اوکراین

سرگئی لاوروف همچنین اعلام کرد که مسکو می خواهد درک کند که در پشت سخنان دونالد ترامپ، رئیس جمهور آمریکا در خصوص تعیین مهلت ۵۰ روزه برای حل و فصل وضعیت اوکراین چه چیزی وجود دارد. او گفت: "ما می خواهیم درک کنیم که پشت این بیانیه دقیقا چیست. ۵۰ روز. قبلاً ۲۴ ساعت بود و بعد ۱۰۰ روز شد. روسیه همه این‌ها را پشت سر گذاشته و اکنون می خواهد بفهمد انگیزه رئیس جمهور آمریکا چیست".

رئیس دستگاه دیپلماسی روسیه به این واقعیت اشاره کرد که ترامپ تحت فشار زیادی از سوی اتحادیه اروپا و رهبری فعلی ناتو قرار دارد که "بدون تأمل از خواسته‌های ولودیمیر زلنسکی، رئیس جمهور اوکراین حمایت کرده و همچنان به تأمین سلاح به ضرر مالیات‌دهندگان غربی ادامه می‌دهند".

تمایل ناتو برای پیشبرد زیرساخت های خود به سمت شرق

وزیر خارجه روسیه در این کنفرانس مطبوعاتی ابراز عقیده کرد که ائتلاف آتلانتیک شمالی (ناتو) به طور فعال در حال پیشبرد زیرساخت‌های خود به سمت شرق است و این مسئله با تمایل غرب برای ارائه کمک به تایوان در صورت درگیری با چین مشهود است.

سرگئی لاوروف با اشاره به اینکه ناتو سال‌هاست که چنین برنامه‌هایی را در سر می‌پروراند و در این راستا اتحادهایی "با سلاح هسته‌ای" در مناطق جنوب شرقی و شمال شرقی آسیا ایجاد کرده، افزود: "همه اینها با پیشروی زیرساخت‌های نظامی ناتو به سمت شرق، از جمله در اشکال خطرناکی مانند انتقال موشک‌های میان‌برد و کوتاه‌برد استقرار زمینی به فیلیپین، که قبلاً در چارچوب پیمان روسیه و آمریکا ممنوع شده بود، همراه است. این سلاح بسیار بسیار جدی برای اولین بار در جنوب شرقی آسیا ظاهر خواهد شد."

او توضیح داد که ائتلاف آتلانتیک شمالی می‌خواست اوکراین را جذب کند و وانمود می کند که قطعاً این موضوع را تا انتها دنبال خواهد کرد. وزیر خارجه ادامه داد: "و به موازات نحوه استفاده آنها از اوکراین به عنوان نوک ضربات خود علیه روسیه، اگرچه کمتر و کمتر قابل توجه است، به موازات این، آنها همچنین به سمت شرق نیز پیشروی می کنند."

لاوروف با اشاره به اینکه گمانه‌زنی‌ها پیرامون تایوان رو به افزایش است، افزود که غرب همچنان به چین اطمینان می‌دهد که از "اصل چین واحد" پیروی می کند، ولی در عین حال با تایوان به عنوان یک کشور مستقل در تماس بوده و آنها را مسلح می کند.

کشورهای عضو سازمان همکاری شانگهای مواضع روسیه درباره اوکراین را درک می کنند وزیر امور خارجه روسیه در بخش دیگری از کنفرانس مطبوعاتی خود یادآور شد که کشورهای عضو سازمان همکاری شانگهای مواضع مسکو در قبال اوکراین و اصول حل و فصل این مناقشه را به خوبی درک می کنند. سرگئی لاوروف با اشاره به اینکه وی در نشست شورای وزیران سازمان همکاری شانگهای بار دیگر مواضع اصولی مسکو درباره حل و فصل مناقشه اوکراین را تشریح کرد، افزود: "همتایان من، به نوبه خود، مواضع ما در خصوص لزوم از بین بردن ریشه‌های بروز این درگیری را درک می کنند.

وزیر خارجه روسیه افزود که اگر مقامات کی‌یف، آنطور که مشخص شده، فرمت فعلی مذاکرات در استانبول را تمام شده می‌دانند، این نشان دهنده بی‌توجهی آنها به سرنوشت مردم اوکراین است. به گفته وی، ظاهراً ولودیمیر زلنسکی چنین فرمتی را بیهوده خوانده و استدلال کرده که این کشور در مورد هیچ چیز دیگری جز مسائل بشردوستانه، از جمله تبادل اسرا و بازگشت اجساد سربازان کشته و زخمی، با روسیه گفتگو نمی کند.

لاوروف یادآور شد که پیش‌نویس تفاهم‌نامه‌های تهیه شده در روسیه و اوکراین درباره صلح با یکدیگر بسیار متفاوت و متضاد است، ولی همیشه باید از فرصت گفتگو استفاده کرد، در حالی که رهبران اروپایی، کی‌یف را از ادامه مذاکرات با مسکو منع می کنند.

کانال دو

ضرب الاجل ادعایی آمریکا و تروئیکای اروپایی علیه ایران

وبگاه آمریکایی آکسیوس مدعی شد که وزرای خارجه آمریک، فرانسه، آلمان و انگلیس پایان آگوست را به عنوان ضرب الاجل نهایی برای توافق هسته‌ای با ایران تعیین کرده‌اند.این کشورها مدعی شده‌اند که در صورت عدم رسیدن به توافق در تاریخ مذکور برنامه ریزی برای تحریم مجدد ایران در شورای امنیت به اجرا در خواهد آمد.ادعای آمریکا و تروئیکای اروپایی علیه برنامه هسته‌ای ایران در حالی مطرح شده که آمریکایی‌ها و به ویژه دونالد ترامپ، رئیس جمهور این کشور پیش از این مدعی بودند که در حمله به مراکز و تأسیسات هسته‌ای ایران در فردو، نطنز و اراک، برنامه هسته‌ای ایران را کاملا نابوده کرده‌اند.

تهدید وزارت خارجه آلمان به بازگرداندن تحریم‌های ایران

سخنگوی وزارت امور خارجه آلمان خاطرنشان کرد که آلمان و شرکایش، شامل فرانسه و انگلیس که در مجموع تحت عنوان تروئیکای اروپایی شناخته می‌شوند، در صورت عدم حل اختلاف بر سر برنامه هسته‌ای ایران در طول تابستان، می‌توانند تحریم‌های ایران را دوباره فعال کنند.سخنگوی وزارت امورخارجه آلمان که با خبرگزاری رویترز گفت‌وگو می‌کرد، اظهار داشت: یک راه‌حل دیپلماتیک پایدار و قابل تأیید مورد نیاز است که منافع امنیتی جامعه بین‌المللی را در نظر داشته باشد. اگر چنین راه‌حلی در طول تابستان پیدا نشود، بازگشت تحریم‌ها گزینه‌ای برای تروئیکای اروپایی است.

کالاس خواستار ازسرگیری مذاکرات هسته‌ای ایران شد

مسئول سیاست خارجی اتحادیه اروپا پیش از آغاز نشست وزرای خارجه این نهاد با اعلام این‌که «ضرب‌الاجل استفاده از مکانسیم ماشه در حال نزدیک شدن است» خواستار ازسرگیری مذاکرات شد.

«کایا کالاس» مسئول سیاست خارجی اتحادیه اروپا پیش از آغاز نشست وزرای خارجه این نهاد با اعلام این‌که «ضرب‌الاجل استفاده از مکانسیم ماشه در حال نزدیک شدن است» خواستار ازسرگیری مذاکرات شد.وی با اعلام این‌که رایزنی درباره ایران از محورهای این نشست است، گفت: «به نفع ما است که به مسیر دیپلماتیک و مذاکرات بازگردیم و آماده‌ایم که همین کار را انجام دهیم».وی با اشاره به نقش اتحادیه اروپا در برجام، گفت که «ضرب‌الاجل استفاده از مکانیسم ماشه در حال نزدیک شدن است».

لفاظی‌های ضدایرانی وزیر خارجه فرانسه

وزیر خارجه فرانسه با تکرار برخی لفاظی‌ها گفت که چنانچه پیشرفت ملموسی در مذاکرات هسته‌ای با ایران حاصل نشود، تروئیکای اروپا تا پایان ماه آگوست اقدام به فعال کردن مکانیسم ماشه خواهد کرد. «ژان نوئل بارو» وزیر خارجه فرانسه با تکرار برخی لفاظی‌ها گفت که چنانچه پیشرفت ملموسی در مذاکرات هسته‌ای با ایران حاصل نشود، تروئیکای اروپا تا پایان ماه آگوست اقدام به فعال کردن مکانیسم ماشه خواهد کرد.وی مدعی شد: «فرانسه و هم‌پیمانان آن حق اعمال مجدد تحریم‌های بین‌المللی در زمینه تسلیحاتی و بانکی و تجهیزات هسته‌ای که ۱۰ سال پیش لغو شده بود را دارند».

مسکو خواستار فشار بر کی‌یف به منظور برگزاری دور سوم مذاکرات شد

سخنگوی کرملین می‌گوید که طرف روسی از تمام شرکایش می‌خواهد تا کی‌یف را برای برگزاری دور بعدی مذاکرات با مسکو تحت فشار قرار دهند.دیمیتری پسکوف، سخنگوی کرملین خواستار اعمال فشار بر کی‌یف به منظور برگزاری دور بعدی مذاکرات با مسکو شد.پسکوف گفت: ما از همه می‌خواهیم که چنین کاری انجام دهند. تلاش‌های میانجی‌گرانه که عمدتا از جانب آمریکا، دونالد ترامپ، رئیس جمهور این کشور و تمیش است، در این زمینه مهم و کلیدی محسوب می‌شود.

تل‌آویو رژیم «جولانی» را تهدید کرد

وزیر جنگ رژیم صهیونیستی به عناصر وابسته به رژیم تروریستی الجولانی در سوریه هشدار داد.شبکه ۱۲ تلویزیون رژیم صهیونیستی به نقل از یسرائیل کاتز وزیر جنگ این رژیم گزارش داد: ارتش به حملات خود علیه نیروهای سوری ادامه می‌دهد.وی افزود: نظام سوریه باید دروزی ها در استان سویدا را به حال خود رها کند و نیروهایش را عقب ببرد.کاتز اضافه کرد: ما به سیاست منطقه عاری از سلاح در سوریه ادامه می‌دهیم. حملات ما علیه نیروهای سوری تا عقب نشینی آنها از سویدا ادامه خواهد داشت.وزیر جنگ رژیم صهیونیستی تهدید کرد که اگر جولانی محتوای این پیام را دریافت نکند تل آویو سطح حملات خود را افزایش می‌دهد.

ترامپ: ایران مایل به بازگشت به مذاکرات هسته‌ای است

«دونالد ترامپ» رئیس‌جمهوری آمریکا مدعی شد که ایران مایل به بازگشت به مذاکرات هسته‌ای است اما «من عجله‌ای ندارم».وی گفت: «آنها مایل به گفت‌وگو هستند. من عجله‌ای برای گفت‌وگو ندارم چون پایگاه آنها را نابود کردیم.»ترامپ بار دیگر مدعی شد که حمله آمریکا به تاسیسات هسته‌ای ایران به ویژه سایت فردو موفقیت‌آمیز بوده است.

وی با تکرار برخی ادعاها گفت: «آنها باید همه چیز را از اول شروع کنند؛ در واقع در حدی نابود شده است که دیگر قابل استفاده نیست و باید کوه دیگری را انتخاب کنند».

توقف ناگهانی دادگاه محاکمه نتانیاهو به‌دلیل مسائل امنیتی

کانال ۱۲ تلویزیون رژیم صهیونیستی از توقف جلسه محاکمه نخست وزیر این رژیم به دلیل مسائل امنیتی خبر داد.کانال ۱۲ تلویزیون رژیم صهیونیستی گزارش داد که جلسه رسیدگی به پرونده‌های فساد «بنیامین نتانیاهو»، نخست وزیر این رژیم امروز به‌طور ناگهانی متوقف شد. این شبکه افزود نتانیاهو به‌دلیل دریافت یک به‌روزرسانی امنیتی فوری مجبور به ترک سالن دادگاه شد.جزئیات بیشتری در این زمینه منتشر نشده است.

شورای اروپا ایران را تحریم کرد

شورای اروپا با تکرار برخی مواضع واهی، هشت فرد و یک نهاد در ایران را به اتهام آنچه «نقض حقوق بشر» خوانده شده است، تحریم کرد. شورای اروپا روز گذشته با تکرار برخی مواضع واهی، هشت فرد و یک نهاد در ایران را به اتهام آنچه «نقض حقوق بشر» خوانده شده است، تحریم کرد.

در چارچوب این تحریم‌ها، دارایی‌های این این افراد و نهاد در قلمرو اتحادیه اروپا مسدود می‌شود.همچنین، سفر این افراد اجازه سفر به اتحادیه اروپا را نخواهند داشت.

وزیر نیرو:

۵ استان با وضعیت دشوار در تامین آب مواجه اند؛ مذاکره با ۴ کشور برای واردات آب

وزیر نیرو گفت: در شرایط خشکسالی قرار داریم و این خشکسالی باعث شده که سدهای کشور در وضعیت مناسبی نباشند، این مشکل فقط مربوط به تهران نیست؛ استان‌هایی مانند خراسان، تهران، مرکزی، هرمزگان و سیستان و بلوچستان نیز با وضعیت دشواری مواجه‌اند. برای این مناطق، طراحی‌های ویژه‌ای در نظر گرفته‌ایم.

عباس علی‌آبادی در جمع خبرنگاران با اشاره به وضعیت منابع آبی در کشور، اظهار کرد: مهم‌ترین نکته این است که مردم ما در تمام استان‌ها باید الگوی مصرف و سبک زندگی خود را اصلاح کنند. صرفه‌جویی باید به‌طور جدی در دستور کار قرار گیرد. وزارت نیرو نیز برنامه دارد تا مشترکان پرمصرف را با تنبیه‌های جدی مواجه کند.

وی با اشاره به برنامه وزارت نیرو برای دریافت حق‌آبه هیرمند، گفت: دیشب جلسه‌ای داشتیم و دیروز نیز در مجلس شورای اسلامی نشستی برگزار شد و در آن جلسه تأکید شد که پیگیر دریافت حق‌آبه‌های کشور باشیم. البته باید در نظر داشت که این موضوع‌ها تنها بخشی از اولویت‌های ما است.

مذاکره با ۴ کشور برای واردات آب

وزیر نیرو افزود: استفاده آب از کشورهای همسایه به‌عنوان واردات در دستور کار ما قرار داشته است، تا کنون با کشورهای ترکمنستان، افغانستان، تاجیکستان و ازبکستان مذاکراتی داشته‌ایم و داریم. اما تلاش اصلی ما این است که نیازهای اولیه استان‌های شرقی کشور را از طریق دریا و ظرفیت‌های طبیعی داخل کشور تأمین کنیم.

علی‌آبادی با بیان اینکه این طرح‌ها در حال اجرا هستند. پروژه تهلاب نیز با سرعت در حال پیشرفت است. امسال نیز حدود ۱۰ درصد از حق‌آبه حال نمی‌دانم چقدر ناشی از اقدامات همسایه و چقدر به‌صورت طبیعی محقق شده است. با این حال، مذاکرات فنی را ادامه خواهیم داد و اجازه نخواهیم داد ذره‌ای از حقوق مردم نادیده گرفته شود.

اجرا بیش از ۲۰۰ پروژه نیز در حوزه آب

وزیر نیرو با بیان اینکه امروز نیز شاهد افتتاح پروژه‌ای دیگر هستیم، البته پروژه‌های بسیاری در سطح کشور در حال انجام است. در حالی که کشور در وضعیت سختی قرار دارد و با مشکلات بزرگی دست‌وپنجه نرم می‌کند، از جمله جنگ تحمیلی که همچنان با آن مواجهیم، اما به لطف خدا، طرح‌های عمرانی از تپش نیفتاده‌اند و با قدرت در حال پیگیری هستند، اظهار کرد: بیش از هزار پروژه در سطح کشور فقط در حوزه برق در حال انجام است و بیش از ۲۰۰ پروژه نیز در حوزه آب در دست اجراست. ما در تلاشیم که از طریق این پروژه‌ها شرایط مناسب‌تری را برای مردم فراهم کنیم.

علی‌آبادی با تاکید بر اینکه پروژه‌ای که امروز افتتاح شد، یکی از طرح‌های بسیار مهم حوزه آب است و این چندمین پروژه‌ای است که در مدت کوتاهی که توفیق خدمت در این عرصه را یافته‌ام، افتتاح یا کلنگ‌زنی شده و اجرای آن آغاز شده است، گفت: این پروژه کمک خواهد کرد که با توجه به اقلیم خشک کشور، از ظرفیت‌های آبی به شکل بهتری استفاده کنیم. البته نگرانی‌هایی نیز وجود دارد مبنی بر اینکه تمام این تلاش‌ها ممکن است با مصرف نادرست برخی افراد خنثی شود.

به گفته وی تقاضای من از شما، اصحاب رسانه، این است که با اطلاع‌رسانی مؤثر، به مردم بگویید اگر قدر نعمت را بدانیم و منابع را درست مصرف کنیم، خداوند گره از کار ما خواهد گشود و اقدامات مهندسی‌مان نیز نتایج بهتری به همراه خواهد داشت. اما اگر تلاش کنیم، آب و برق تولید کنیم و هم‌زمان مصرف را بالا ببریم، طبیعی است که ممکن است به‌دلیل ناشکری، در این مسابقه میان تولید و مصرف موفق نباشیم.

وزیر نیرو با بیان اینکه خوشبختانه اقدامات خوبی صورت گرفته است، در زمان جنگ نیز شاهد بودید که وضعیت برق کشور مطلوب بود، با وجود صدمات شدید در نقاط مختلف، توانستیم با کمک و همکاری مردم از این بحران‌ها عبور کنیم. بزرگ‌ترین آسیب‌ها را در مدت زمان کوتاهی و به همت مهندسان، کارشناسان و کارگران داخلی جبران کردیم، امیدواریم این مسیر تداوم خواهد داشت.

چاره‌ای جز اجرای برنامه بازچرخانی آب نداریم

علی‌آبادی با تاکید بر اینکه ما چاره‌ای جز اجرای برنامه بازچرخانی آب نداریم. این موضوع جزو الزامات است؛ هم الزامات قانونی و هم الزامات فنی. با توجه به شرایط کشور، باید این مسیر را با قدرت دنبال کنیم. همان‌طور که عرض کردم، طرح‌های بسیار وسیعی در این زمینه در حال انجام است. بر اساس قانون بودجه ۱۴۰۲ و برنامه هفتم توسعه، تأکید شده که صنایع ملزم به استفاده از آب‌های غیرمتعارف که در واقع عمدتاً منظور همان پساب است باشند. این از سیاست‌های جدی وزارت نیرو است و همواره مورد تأکید بوده است.

وی افزود: البته باید توجه داشت که آبی که بازچرخانی می‌شود، برای همه مصارف مناسب نیست. تلاش داریم با استفاده از فناوری، شرایطی ایجاد کنیم که این آب برای مصارف متنوع قابل استفاده شود. متأسفانه فناوری موجود در سطح جهانی هنوز این امکان را به‌طور کامل فراهم نکرده، اما بازچرخانی ایمن را تضمین می‌کنیم. یعنی آبی که تولید می‌شود، به مصرف می‌رسد و اگر از آن هم پسابی حاصل شود، مجدداً قابلیت بازچرخانی خواهد داشت.

اولین واکنش شرکت گاز به انفجار های اخیر:

هیچ گونه شواهدی از اقدامات خرابکارانه یا تروریستی مشاهده نشده است

شکوهیان گفت: بررسی‌های جامع میدانی، کارشناسی و فنی انجام‌شده در این زمینه، به‌روشنی نشان می‌دهد که تمامی این حوادث ریشه در عوامل داخلی، فنی یا مصرف نادرست داشته و هیچ‌گونه شواهدی از اقدامات خرابکارانه یا تروریستی در آن‌ها مشاهده نشده است.

بر اساس اعلام شرکت ملی گاز پارسال به طور متوسط هر روز ۶ حادثه مرتبط با نشت گاز در کشور ثبت شده است.

علیرضا شکوهیان، مدیر HSE و پدافند غیرعامل شرکت ملی گاز ایران در سال ۱۴۰۳ بیش از ۲۱۹۶ حادثه مرتبط با مشترکین گاز طبیعی در کشور ثبت شده که نزدیک به ۹۰ درصد آن‌ها ناشی از انفجار و آتش‌سوزی در داخل منازل بوده است.

آماری که با میانگین ۶ حادثه در روز، زنگ هشدار مهمی درباره ضرورت رعایت اصول ایمنی در مصرف گاز خانگی به صدا درآورده است.

شکوهیان گفت: بررسی‌های جامع میدانی، کارشناسی و فنی انجام‌شده در این زمینه، به‌روشنی نشان می‌دهد که تمامی این حوادث ریشه در عوامل داخلی، فنی یا مصرف نادرست داشته و هیچ‌گونه شواهدی از اقدامات خرابکارانه یا تروریستی در آن‌ها مشاهده نشده است.

وی، با اشاره به تحلیل آماری حوادث گاز در سال‌های ۱۳۹۹ تا ۱۴۰۳ گفت: در سال ۱۳۹۹، کمترین تعداد حوادث مرتبط با گاز با رقم ۱۷۱۶ مورد ثبت شد. این عدد در سال ۱۴۰۲ به ۲۱۰۵ مورد و در سال ۱۴۰۳ به ۲۱۹۶ مورد رسید؛ افزایشی که هم‌راستا با سردتر شدن هوا و افزایش مصرف گاز طبیعی در کشور بوده است.

شکوهیان تأکید کرد: بر اساس آمار دقیق، نزدیک به ۹۰ درصد از این حوادث، یعنی بیش از ۱۹۰۰ مورد در سال، مربوط به انفجار و آتش‌سوزی در منازل مسکونی است؛ معادل ۱۶۰ مورد در ماه و حدود ۶ حادثه در روز.

مدیر HSE و پدافند غیرعامل شرکت ملی گاز ایران ادامه داد: با توجه به وجود بیش از ۳۰ میلیون مشترک خانگی گاز در کشور، بروز برخی حوادث اجتناب‌ناپذیر است اما

می‌توان با ارتقای آگاهی و رعایت اصول ایمنی، بخش بزرگی از این حوادث را پیشگیری کرد.

وی ادامه داد: تحلیل دقیق نشان می‌دهد که ۴۴ درصد از حوادث ناشی از نشت گاز از شیلنگ‌های فرسوده یا پاره‌شده،۱۸.۷ درصد سایر موارد نشت گاز،۱۱.۷ درصد استفاده از وسایل گازسوز غیراستاندارد،۵.۸ درصد نشت از سیستم لوله‌کشی داخلی،۳.۶ درصد نبود ترموکوبل در وسایل گازسوز،۳.۴ درصد نقص در شیر گاز و مابقی قرار دادن مواد قابل اشتعال مانند پرده در نزدیکی شعله وسایل گرمایشی است.

شکوهیان تأکید کرد: ۷۲ درصد از کل حوادث گازی مربوط به نشت گاز است. این آمار نشان می‌دهد عامل اصلی بروز انفجارها نه بیرونی و خرابکارانه، بلکه کاملاً داخلی، فنی و قابل پیشگیری است.

ارتقای ایمنی با آموزش عمومی

مدیر HSE و پدافند غیرعامل شرکت ملی گاز ایران با اشاره به نقش مهم آموزش همگانی در کاهش این حوادث، گفت: شرکت ملی گاز ایران با همکاری نهادهای آموزشی، رسانه‌ها و مراکز فرهنگی، طرح‌های گسترده‌ای برای اطلاع‌رسانی درباره مصرف ایمن گاز، اصول تهویه، استانداردسازی وسایل و رعایت فاصله ایمن از وسایل گازسوز آغاز کرده است.

شرکت ملی گاز تا کجا مسئول است؟

وی تصریح کرد: مسئولیت قانونی شرکت ملی گاز ایران صرفاً تا محل کنتور گاز مشترکان است. از این نقطه به بعد، تمامی تأسیسات داخلی ساختمان‌ها اعم از لوله‌کشی، نصب تجهیزات، بهره‌برداری و نگهداری، تحت اختیار و تعهد مالک یا بهره‌بردار ساختمان بوده و اجرای این موارد بر اساس الزامات قانونی، تحت نظارت سازمان نظام مهندسی ساختمان انجام می‌شود.

شکوهیان در ادامه افزود: بر اساس مبحث ۱۷ مقررات ملی ساختمان، که به طراحی، اجرا و نظارت بر سامانه گاز طبیعی در ساختمان‌ها اختصاص دارد، تمامی ضوابط مربوط به لوله‌کشی، انتخاب و نصب وسایل گازسوز، سیستم تهویه، دودکش و سایر الزامات ایمنی، خارج از مسئولیت سازمانی شرکت ملی گاز ایران تعریف شده است.

وی تأکید کرد: همان‌گونه که شرکت گاز موظف به تأمین ایمن گاز تا ورودی درب منازل و ساختمان‌ها است، کاربران و مهندسان ناظر نیز وظیفه دارند اصول فنی، استانداردسازی و مراقبت‌های ایمنی را در داخل ملک به‌درستی اجرا و رعایت کنند

ماجرای گرانی قیمت لبنیات در بازار چیست؛۸۰ کارخانه لبنی تعطیل شدند

مدیرعامل اتحادیه تعاونی های لبنی گفت: علی رغم افزایش قیمت شیرخام، مصوبه ای در خصوص گرانی قیمت لبنیات نداشتیم و در این میان برخی کارخانه ها بواسطه بالارفتن قیمت مواد اولیه اقدام به افزایش خودسرانه قیمت کردند.

علی احسان ظفری مدیرعامل اتحادیه تعاونی های لبنی در برنامه نمودار گفت: وزارت جهاد کشاورزی براساس مصوبه عالی شورای قیمت گذاری، قیمت شیرخام را افزایش دادند که در نتیجه محصولات لبنی باید مصوبه ای در خصوص افزایش قیمت داشته باشند که تا به امروز مصوبه ای در خصوص افزایش قیمت لبنیات نداریم.به گفته وی، با افزایش قیمت مواد اولیه و زیان واحدهای لبنی، خودسرانه اقدام به گرانی قیمت کردند که با افزایش قیمت شیرخام انتظار می رود هرچه سریع تر تصمیمی در خصوص تعیین تکلیف قیمت لبنیات اتخاذ شود تا مردم تکلیف خود را بدانند.ظفری ادامه داد: وقتی دولت قیمت شیرخام به عنوان ماده اولیه کارخانه های لبنی را افزایش داده است، به طبع آن باید قیمت محصولات لبنی تعیین تکلیف می کرد و به رغم آنکه طی روزهای اخیر جلسه داشتیم، اما افزایش قیمت لبنیات نهایی نشد. حال امیدواریم وزارت جهاد کشاورزی همان طور که مصوبه افزایش قیمت برای شیرخام از شورای قیمت گذاری گرفت، برای لبنیات تصمیم نهایی

بگیرد چراکه هر ۲ حلقه تنظیم بازار و معاونت امور دام در اختیار وزارت جهاد است.دیرعامل اتحادیه تعاونی های لبنی با بیان اینکه قیمت هرکیلو شیرخام از ۱۸ هزارتومان به ۲۳ هزارتومان و چربی ۳.۲ از ۳۰۰ به ۴۵۰ تومان افزایش داد، افزود: قیمت چربی عملا ۵۰ درصد افزایش یافت و مجموعه چربی و شیرخام فراتر از ۲۰ تا ۲۵ درصد بوده است که براین اساس قیمت لبنیات باید ۳۵ درصد افزایش یابد.به گفته وی، اگر دولت نهاده دامی در نظر بگیرد، نباید ابلاغ کند که قیمت شیرخام افزایش دهد. براین اساس ارز یارانه ای باید کنار بگذارد و قیمت تابع عرضه و تقاضا باشد.ظفری ادامه داد: وقتی حامل های انرژی، حقوق و دستمزد و حمل و نقل و مواد پتروشیمی افزایش می یابد، چطور می توان انتظار داشت که قیمت نهایی محصول گران نشود و در نهایت از جیب مصرف کننده باید پرداخت شود.این مقام مسئول افزود: دولتمردان باید به وظیفه خود در خصوص تعیین تکلیف قیمت لبنیات اقدام کنند، در غیراین صورت هرج و مرج در بازار اتفاق می افتد. با توجه به آنکه مردم حقوقشان افزایشی نداشته است، موافقیم که نباید این افزایش قیمت رخ بدهد. اما وقتی مواد اولیه گران شده، نباید واحد تولیدی زیان کند.وی با بیان اینکه تعدادی از کارخانه های لبنی متعلق به بخش دولتی است، گفت: کارخانه های لبنی کوچک و بزرگ سود کمتر از ۵ درصد است و ۷۰۰ تا ۸۰۰ واحد لبنی به تعطیلی کشیده شده واینکه هرساله تعدادی از این واحدها تعطیل می شوند، بدان معناست که رونقی در این بخش وجود ندارد و در مقابل واحدهای دامداری هرساله توسعه می یابد و شبه دولتی ها هرساله تعداد واحدها از ۱۰۰ درصد افزایش می دهد.

یک مسئول خبر داد

کمبود برنج در بازار خراسان شمالی

حل مشکل تا دو هفته آینده

سرپرست معاونت توسعه بازرگانی سازمان جهاد کشاورزی خراسان شمالی از کمبود برنج در بازار این استان خبر داد.

الله‌وردی رشیدی با اشاره به اینکه عوامل متعددی سبب شده تا این مشکل به وجود آید، اظهار کرد: یکی از علل بروز این مشکل خرید هیجانی برنج در زمان جنگ ۱۲ روزه بوده است.وی با بیان اینکه احتکار خانگی برنج سبب شد تا در بازار با کمبود برنج مواجه شویم، گفت: متاسفانه برخی از شهروندان در این فاصله زمانی خیلی بیشتر از نیاز خود اقدام به خرید کردند.

رشیدی افزود: علاوه بر آن در سال گذشته در این برهه از سال برای حمایت از تولید، جلوی واردات برنج را می‌گرفتند و امسال که قصد واردات برنج توسط واردکنندگان وجود دارد با مشکل تخصیص ارز مواجه شده‌ایم.

وی ادامه داد: پیگیری‌ها برای اختصاص ارز به واردکنندگان از سوی بانک مرکزی در حال انجام است که به زودی این تخصیص انجام و تا دو هفته آینده مشکل کمبود برنج حل خواهد شد.

این مقام مسئول بیان کرد: با شروع جنگ ۱۲ روزه، مقدار خوبی از برنج در سطح بازار توزیع شد. هم اکنون برنج در بازارها وجود دارد و به صورت مدیریت شده به بازار تزریق می‌شود

خبر

مسرور خبر داد

احتمال راه‌اندازی بورس بین‌الملل در مناطق آزاد تا پایان سال

دبیر شورای‌عالی مناطق آزاد و ویژه اقتصادی گفت: اگر بورس بین الملل تا پایان سال جاری راه اندازی شود، می‌تواند نقش موثری در جذب سرمایه های داخلی و خارجی، توسعه مناطق آزاد و تامین مالی پروژه‌های کلان ایفا کند.

به گزارش ایسنا، رضا مسرور در نشستی با حضور رییس سازمان بورس، با اشاره به روند پیشرفت تأسیس بورس بین‌الملل در کشور، اظهار کرد: امروز چهارمین جلسه با مجموعه مسئولان و فعالان مرتبط با بورس بین‌الملل، از جمله رئیس سازمان بورس، برگزار شد. در این جلسه مقرر شد ظرف دو هفته آینده ترکیب سهامداران داخلی و خارجی نهایی شود.

مسرور ادامه داد: پیش‌تر نیز هماهنگی‌های اولیه با شرکت‌های علاقه‌مند صورت گرفته بود و با نهایی شدن این ترکیب، موضوع در شورای سازمان بورس و شورای‌عالی مناطق آزاد مطرح خواهد شد.

وی به مشارکت مناطق آزاد در این فرآیند اشاره کرد و گفت: تعدادی از مناطق آزاد برای سهام‌داری در بورس بین‌الملل اعلام آمادگی کرده‌اند. همچنین تصمیم گرفته شد که این بورس با انتشار اوراق صکوک ارزی فعالیت خود را آغاز کند؛ این اوراق می‌تواند ابزاری مؤثر برای تأمین مالی پروژه‌های بزرگ باشد.

دبیر شورای‌عالی مناطق آزاد و ویژه اقتصادی با اشاره به برنامه‌های آتی برای مشارکت شرکت‌های مستقر در مناطق آزاد افزود: برنامه‌ریزی شده که معاونت اقتصادی با شرکت‌های مستقر در مناطق آزاد تماس بگیرد. هر شرکت ثبت‌شده در این مناطق که آمادگی داشته باشد، می‌تواند به‌عنوان سهامدار وارد بورس بین‌الملل شود.

نماینده آستانه اشرفیه:

فروشگاه های زنجیره ای برنج ۸۰ هزارتومانی را ۳۰۰ هزار می فروشند!

نماینده مردم آستانه اشرفیه در مجلس با اشاره به مافیای فروشگاه‌های زنجیره‌ای در حوزه برنج گفت: این فروشگاه‌ها با خرید برنج از کشاورزان به قیمت ناعادلانه ۸۰ تا ۹۰ هزار تومان و فروش همان برنج به قیمت ۳۰۰ هزار تومان، هم به کشاورزان ظلم می‌کنند و هم جیب مردم را در خلا نظارتی دستگاه‌های دولتی خالی می‌کند.

ابراهیم نجفی با اشاره به ضرورت حمایت از کشاورزان گفت: برای حمایت از کشاورز ابتدا باید الگوی کاشت در کشور رعایت شود. بی تردید اگر به کشاورزان استان‌های شمالی کشور بها داده شود و قیمت‌گذاری مناسبی انجام گیرد، مشکلات فعلی به وجود نمی‌آید.

وی افزود: هم اکنون فروشگاه‌های زنجیره‌ای برنج را از کشاورزان کیلویی ۸۰ تا ۹۰ هزار تومان خریده و امروز همان برنج را حدود ۳۰۰ هزار تومان می‌فروشند، اما متأسفانه نظارتی از سوی وزارت صنعت، معدن و تجارت، جهاد کشاورزی و ستاد تنظیم بازار مشاهده نمی‌کنیم.

عضو کمیسیون عمران مجلس با اشاره به راهکارهای حل این مشکل گفت: اگر در قانون بودجه ۱۰ هزار میلیارد تومان اعتبار برای سازمان تعاون روستایی در نظر بگیریم، می‌توانیم بازار را تنظیم کنیم. شرکت بازرگانی دولتی با ۱۵۰ هزار تن ذخیره استراتژیک می‌تواند برنج کشاورزان را خریداری و در زمان مناسب عرضه کند تا قیمت کنترل شود.نجفی با انتقاد از عملکرد فروشگاه‌های زنجیره‌ای تأکید کرد: این فروشگاه‌ها در هر زمان که تصمیم بگیرند با جلوگیری از عرضه برنج، دولت را تحت فشار قرار می‌دهند تا مجوز واردات با ارز ترجیحی بگیرند. این اقدام هم به تولیدکننده آسیب می‌زند و هم مصرف‌کننده را ناراضی می‌کند.

معاون سازمان نوسازی مدارس تشریح کرد

کمبود سرانه فضای آموزشی در ۱۹ منطقه آموزشی کشور

معاون فنی و نظارت سازمان نوسازی، توسعه و تجهیز مدارس کشور با بیان اینکه در ۱۹ منطقه آموزشی کشور با کمبود سرانه فضای آموزشی روبرو هستیم که انتظار می‌رود در طرح نهضت مدرسه سازی این کمبودها برطرف شود گفت: در کشور ۷۲۰۰ پروژه مدرسه‌سازی در حال احداث است که عمده این پروژه‌ها با مشارکت مردم اجرایی می‌شود. نهضت ملی مدرسه‌سازی با هدف توسعه عدالت آموزشی و با مشارکت همه مردم انجام می‌شود که در بیشتر استان‌ها خیرین و گروه‌های مردمی جهت مشارکت پای کار آمده‌اند.

مجید عبداللهی با بیان اینکه در قانون تشکیل شوراهای آموزش و پرورش پیش بینی شده تا انبوه سازان در صورت ساخت ۲۰۰ واحد مسکونی مکلف به ساخت مدرسه نیز باشند گفت: این موضوع در چارچوب ضوابط، مقررات و رعایت الزامات فنی از سوی سازمان نوسازی تعیین می‌شود.

وی با بیان اینکه در ۱۹ منطقه آموزشی کشور با کمبود سرانه فضای آموزشی روبرو هستیم که انتظار می‌رود در طرح نهضت مدرسه سازی این کمبودها برطرف شود افزود: در کشور ۷۲۰۰ پروژه مدرسه‌سازی در حال احداث است که عمده این پروژه‌ها با مشارکت مردم اجرایی می شود.

معاون فنی و نظارت سازمان نوسازی، توسعه و تجهیز مدارس کشور با بیان اینکه با تاکید رئیس جمهور، نهضت ملی مدرسه‌سازی با هدف توسعه عدالت آموزشی و با مشارکت همه مردم انجام می‌شود که در بیشتر استان‌ها خیرین و گروه‌های مردمی جهت مشارکت پای کار آمده‌اند ادامه داد: رئیس جمهور در دو محور توسعه فضاهای آموزشی، تامین تجهیزات مورد نیاز و نیز کیفیت بخشی نظام آموزشی به آموزش و پرورش توجه جدی دارد.

گیلان

مدیرکل ارتباطات و فناوری اطلاعات گیلان :

گیلان از استانهای برتر در حوزه اقتصاد دیجیتال است

مدیرکل ارتباطات و فناوری اطلاعات گیلان از فعالان حوزه فناوری اطلاعات دعوت کرد با ارائه طرح‌های اشتغال در حوزه توسعه اقتصاد دیجیتال از تسهیلات بند (الف و ب) تبصره (۱۸) استفاده کرده و با توجه به ظرفیت های قابل توجه استان در این بخش در ارتقاء اشتغال و کارآفرینی در این زمینه نقش موثری ایفاء کنند.
سعید زاهدی با بیان اینکه گیلان از استانهای برتر در حوزه اقتصاد دیجیتال است تاکید کرد: در برنامه هفتم توسعه کشور سهم ۱۰ درصدی برای اقتصاد دیجیتال از اقتصاد کل کشور هدف گذاری شده است که ما تلاش می کنیم در گیلان با توجه به پتانسیل ها و ظرفیت های موجود در پایان سال ۱۴۰۷ به این رقم برسیم.
وی در ادامه ایجاد امنیت در حوزه اطلاعات را یکی دیگر از وظایف این اداره کل اعلام کرد و افزود: مسئولیت رصد، پایش و امن‌سازی ۷۶ دستگاه غیر زیرساختی در استان برعهده مرکز ماهر وزارت ارتباطات و فناوری اطلاعات است.
زاهدی اضافه کرد: این اداره کل در اجرای ماده ۱۰۷ برنامه هفتم توسعه کشور؛ هوشمندسازی خدمات دولتی دستگاه‌های اجرایی را در اولویت برنامه های خود قرار داده و در این راستا جلسات متعددی در قالب کمیته های تخصصی ذیل کارگروه توسعه دولت الکترونیک و هوشمند و نیز شورای فضای مجازی استان برگزار کرده است.
وی تصریح کرد: همچنین در این راستا ۲۰۰ نفر از دبیران کار و فناوری مدارس در قالب دوره های آموزشی، مهارت‌های دیجیتال را فراگرفتند و به ۹ مدرسه نیز تجهیزات طرح ایران دیجیتال تحویل شده است.
وی تاکید کرد: تعامل و همکاری با فعالان زیست بوم فناوری اطلاعات نیز در دستور کار است و بیش از ۳۰ کسب و کار مجازی شناسایی شده و بیش از ۷۵ استارتاپ حوزه فناوری اطلاعات نیز در این استان وجود دارندکه این اداره کل حمایت‌های لازم را از آنها خواهد داشت.
زاهدی اظهار کرد: علاوه بر این در استان گیلان ۳۵ شرکت دانش بنیان در ۲ حوزه فناوری اطلاعات و مخابرات ثبت شده است و در راستای تقویت و ساماندهی فعالیت این شرکت ها یکی از برنامه‌هایی که با جدیت دنبال می‌شود تاسیس شعبه استانی پارک فاوا (فناوری اطلاعات و ارتباطات) برای حمایت از شرکت‌های دانش بنیان و فعالان کسب و کار بخش ارتباطات و فناوری اطلاعات است.
وی تصریح کرد: در راستای برون سپاری خدمات دولت در گیلان ۶۸۶ دفتر پیشخوان خدمات دولت و بخش عمومی فعال است که از این تعداد ۲۷۷ دفتر ICT روستایی و ۴۰۹ دفتر پیشخوان دولت، شهری هستند.

معاون بهداشتی دانشگاه علوم پزشکی گیلان :

صید پشه آئدس در تمامی ۱۷ شهرستان گیلان؛ بهسازی محیط بهترین راه مقابله است

معاون بهداشتی دانشگاه علوم پزشکی گیلان با تاکید بر ضرورت رعایت توصیه‌های پیشگیری از گزش پشه آئدس گفت: این پشه در تمامی ۱۷ شهرستان گیلان شناسایی صید شده که در این شرایط بهترین راه مقابله با آن بهسازی محیط است.
دکتر سید مهدی سلیمانی ضیابری در جمع خبرنگاران رسانه‌های گیلان اظهار کرد: تمیز کردن محیط اطراف منزل و محل کار، از بین بردن زباله‌ها و ضایعات و اطمینان از عدم وجود آب راکد که محل نگهداری و رشد پشه‌هاست برای مقابله با پشه آئدس ضروری است.
وی با تاکید بر اهمیت رعایت بهداشت فردی برای پیشگیری از گزش پشه آئدس و مقابله با آن اضافه کرد: برای کاهش خطر گزش پشه آئدس باید از لباس‌های آستین بلند و رنگ روشن استفاه شود.
معاون بهداشتی دانشگاه علوم پزشکی گیلان با اشاره به اهمیت ارائه آموزش‌های لازم به مردم برای پیشگیری از گزش پشه آئدس و ابتلا به بیماری‌های ناشی از آن بیان کرد: آگاهی عمومی در مورد پشه آئدس، راه‌های انتقال آن و روش‌های پیشگیری و کنترل، نقش بسیار مهمی در موفقیت اقدامات بهسازی محیط و کاهش جمعیت پشه‌ها دارد.
وی با تاکید بر ضرورت همکاری مردم برای پیشگیری از تکثیر و گزش آن و با بیان اینکه این پشه در ۱۷ شهرستان استان صید شده‌است، اضافه کرد: مردم باید نگرانی جامعه بهداشتی و درمانی را نسبت به این موضوع درک کنند و برای پیشگیری از تکثیر پشه آئدس همکاری کنند.
دکتر سلیمانی با بیان اینکه هوای گرم بهترین شرایط برای فعالیت پشه آئدس بوده و بیشترین گزش این پشه‌ها صبح‌ها و غروب است اضافه کرد: پشه آئدس در صورت آلوده بودن می‌تواند ناقل و عامل بیماری‌های خطرناک تب دانگ، چیکو نگونیا و زیکا باشد از اینرو ضروریست تا توصیه‌های پیشگیرانه توجه جدی عموم مردم باشد.
وی بیان کرد: تب، سردرد شدید، درد پشت چشم، درد عضلانی و مفصلی، حالت تهوع و استفراغ از جمله علائم شایع گزش پشه آئدس است.

استاندار گیلان:

ارتقاء صادرات نیازمند همدلی و تلاش مضاعف همه بخشها است

استاندار گیلان از دستگاه‌های دولتی و بخش خصوصی از اتاق بازرگانی، واحدهای اقتصادی و صنعتی، گمرکات، بنادر و کشتیرانی و سایر دستگاه‌های مرتبط خواست در سه ماه دوم سال با همدلی تلاش مضاعفی را برای افزایش صادرات بکار بندند.
هادی حق‌شناس در جلسه شورای گفت‌وگوی دولت و بخش خصوصی استان گفت: محصولات پتروشیمی یک‌سوم صادرات نفتی کشور را تشکیل می‌هد در حالی که در سه ماه نخست امسال شاهد کاهش ۲۲ درصدی صادرات در این حوزه بوده ایم اما می‌توانیم در استان‌هایی چون گیلان از محل صادرات غیرنفتی با توجه به توانمندی ها و ظرفیت های موجود بخش های کشاورزی و صنعتی بخشی از این افت صادرات را جبران کنیم.
به گفته وی؛ تمامی مرزهای زمینی، دریایی و ریلی گیلان طی جنگ۱۲ روزه رژیم منحوس صهیونیستی باز و فعال بود و مشکلی در روند تجارت و صادرات و واردات و نیز ترانزیت وجود نداشت.
وی در بخشی از این جلسه با اشاره به روند بازگشت اتباع خارجی به کشورشان هم افزود: بازگشت کارگران تبعه خارجی نباید مشکلی در بخش فعالیت و استخدام کارگران ساختمانی ایجاد کند.
استاندار گیلان در ادامه درخصوص مشکلات شرکت‌های پخش استان برای تخصیص سهمیه گازوئیل به ژنراتورهای برق، گفت: اتاق بازرگانی لیستی از شرکت‌های پخش دارویی، مواد بهداشتی و غذایی مجاز تهیه کند تاشرکت پخش فرآورده‌های نفتی سهمیه گازوئیل مورد نیاز را در اختیار این شرکت‌ها قرار دهد در عین آنکه این روند به صورت جدی و مستمر مورد کنترل و نظارت قرار خواهد گرفت.
حق شناس موافقت خود را در مورد ارائه ضمانت اجرایی به میز خدمت در اتاق بازرگانی گیلان نیز اعلام کرد.
رئیس اتاق بازرگانی، صنایع و معادن و کشاورزی گیلان نیز در این جلسه گفت: با توجه به نیاز اساسی مردم به دارو، مواد غذایی و بهداشتی اگر این شرکت‌های پخش و توزیع نتوانند سهمیه سوخت مورد نیاز خود برای ژنراتورهای مجاز خود را دریافت کنند مشکلات اساسی و عدیده‌ای برای مردم ایجاد می‌شود.
سامان نظری در ادامه خواستار راه‌اندازی میز خدمت در اتاق بازرگانی به منظور ارائه خدمات مطلوب به فعالان اقتصادی دارای کارت بازرگانی شد و اظهار کرد: این میز خدمت با همکاری دستگاه‌های اجرایی، سازمان های صمت، تامین اجتماعی، امور مالیاتی، اداره ثبت شرکت‌ها و موسسات غیر تجاری رشت برگزار خواهد شد. اتاق بازرگانی نیز آموزش‌های مرتبط را به دستگاه‌های اجرایی ارائه داده و هماهنگی و همکاری لازم را در این خصوص خواهد داشت.
وی هدف از طرح این موضوع را در جلسه رسمیت بخشی به این میز خدمت با توجه به اثرگذاری آن اعلام کرد.
نظری افزود: اتاق بازرگانی در طول ۴۰ سال گذشته در بخش‌های صنعت، معدن و کشاورزی به تکامل رسیده و ارتباط خوبی برای برون رفت از مشکلات با سه قوا برقرار کرده است.
وی گفت: به دنبال فعال کردن کمیسیون‌های مرتبط برای تعامل با بخش های اجرایی در اتاق بازرگانی هستیم تا به آنها وجاهت قانونی بخشیده و اعضای این کمیسیون‌ها به عنوان سربازان اتاق بازرگانی بتوانند به طور مستقیم با

دستگاه‌های اجرایی برای حل مشکلات به راهکار مناسب برسند.

اجرای پروژه راه ماسوله – خلخال باید با طرح جامع و هماهنگی کامل انجام شود

استاندار گیلان در جلسه بررسی پروژه‌های عمرانی شهرستان فومن نیز که در جریان بازدید از محور ارتباطی گیلان – اردبیل – زنجان(مسیر ماسوله به ماجولان خلخال) برگزار شد، اظهار کرد: توسعه راه‌های ارتباطی از اولویت‌های اصلی گیلان است، زیرا این استان کشاورزی، گردشگری، دریایی و مرزی، از ظرفیت‌هایی نظیر مرز زمینی با آذربایجان و فرودگاه فعال برخوردار است.
وی با قدردانی از حضور مدیران کل استانی و مسئولان شهرستان فومن، افزود: این نشست با تمرکز بر مسیر ماسوله به خلخال برگزار شد و جلسه دیگری نیز برای بررسی ابعاد مختلف پروژه‌های فومن تشکیل خواهد شد.
استاندار گیلان با اشاره به موقعیت ویژه فومن در اتصال سه استان گیلان، اردبیل و زنجان، تصریح کرد: شهرستان فومن ظرفیت‌های تاریخی و طبیعی کم‌نظیری همچون شهر تاریخی ماسوله، قلعه‌رودخان و زادگاه آیت‌الله بهجت دارد که جایگاه این منطقه را در سطح ملی و بین‌المللی ارتقا داده است.
حق‌شناس با اشاره به تأثیر توسعه راه‌ها بر رونق گردشگری و اقتصاد استان، گفت: تجربه اتصال راه‌آهن رشت، محور رشت – قزوین و مسیرهای منتهی به آستارا و مازندران نشان داده است که توسعه مسیرهای ارتباطی به شکوفایی استان کمک می‌کند.وی با تأکید بر رعایت الزامات زیست‌محیطی و مدیریت ترافیک، خاطرنشان کرد: ساخت مسیر ماسوله به خلخال در مجموع به نفع استان است، اما فعلا باید اجرای آن، از جمله آسفالت‌ریزی، متوقف شود تا همه جوانب بررسی و از بروز مشکلات احتمالی جلوگیری شود.
استاندار گیلان با اشاره به ترافیک سنگین مسیرهای گردشگری به ویژه در ایام تعطیل گفت: تصمیمات عجولانه نباید منجر به ایجاد مشکل ترافیکی برای مردم شود؛ ضروری است که منابع طبیعی، محیط زیست، فرمانداری و سایر متولیان امر در اجرای هوشمندانه و هماهنگ پروژه مشارکت کنند.
وی ادامه داد: بخشی از مسیر پیشنهادی در ماه‌هایی از سال به دلیل بارش برف مسدود می‌شود و در سایر ماه‌ها نیز ممکن است با ازدحام گردشگران مواجه شود که در صورت پیش‌بینی نکردن، مشکلات زیادی را در پی خواهد داشت.
حق‌شناس تصریح کرد: ما به ضرورت ایجاد این مسیر باور داریم، اما ابتدا باید دستگاه‌هایی مانند سازمان حمل‌ونقل، منابع طبیعی، محیط زیست و سایر نهادهای ذی‌ربط، مسیر را به‌درستی ارزیابی و تدابیر لازم را اتخاذ کنند.
وی با اشاره به لزوم توقف موقت پروژه راه روستایی و نظارت بر ترددها، از معاون عمرانی استاندار و مدیرکل راهداری خواست تا مکاتبات رسمی را با مسئولان ملی انجام دهند و خواستار هماهنگی کامل در اجرای طرح شوند.
حق‌شناس همچنین به خسارات ناشی از سیلاب اخیر در بافت تاریخی ماسوله اشاره کرد و گفت: سه میلیارد تومان اعتبار از سوی سازمان مدیریت بحران کشور برای دیوارسازی در این شهر اختصاص یافته است و عملیات اجرایی باید پیش از آغاز فصل بارندگی آغاز شود.
استاندار گیلان از اجرای طرح توسعه پارکینگ ورودی ماسوله در امتداد رودخانه با کمک منابع طبیعی خبر داد و افزود: این پروژه با پنج میلیارد تومان اعتبار و بدون معارض میراث فرهنگی، به‌زودی عملیاتی خواهد شد.
وی به پیشرفت ۹۰ درصدی پروژه بازسازی محور فومن به ماسوله اشاره کرد و از سازمان راهداری خواست با تخصیص پنج میلیارد تومان، این پروژه را به اتمام برساند.
حق‌شناس با تأکید بر لزوم تکمیل میدان ورودی فومن که سال‌ها نیمه‌تمام مانده و همچنین پل قلعه‌رودخان که سه سال معطل است، خواستار تسریع در اجرای این پروژه‌ها شد.
استاندار گیلان، فومن را شهری با ظرفیت‌های مذهبی، تاریخی، ادبی و طبیعی توصیف کرد و گفت: نام‌هایی چون کیومرث فومنی، قلعه‌رودخان، ماسوله و زادگاه آیت‌الله العظمی بهجت(ره)، این شهر را به مقصدی کم‌نظیر برای گردشگران داخلی و خارجی تبدیل کرده است.
وی همچنین با اشاره به جنایات رژیم صهیونیستی، ادامه داد: پیش از حمله علیه کشور، تنها در شهر رشت روزانه بیش از ۱۲۰۰ گردشگر خارجی حضور داشتند که بخشی از آنها وارد فومن می‌شدند.
به گفته حق‌شناس، توسعه راه‌های ارتباطی به‌ویژه در مناطقی مانند ماسوله، باید با برنامه‌ریزی دقیق و زیرساخت‌های مناسب انجام شود تا ضمن بهره‌برداری از ظرفیت گردشگری، منافع مردم منطقه نیز حفظ شود.

مدیر کل بهزیستی گیلان:

خانواده محوری مبنای برنامه‌ریزی است

مدیر کل بهزیستی گیلان با تاکید بر اینکه خانواده محوری مبنای برنامه‌ریزی‌های این اداره‌کل است، گفت: بنا داریم هیچ فرزندی در خانه شبانه‌روزی نگهداری نشود و در این ارتباط تمام تلاشمان را به کار گرفته‌ایم.
رضا جعفری اضافه کرد: ۱۷۰ فعالیت در سازمان بهزیستی در حوزه‌هایی از جمله حمایت از زنان سرپرست خانوار، توانخواهان، کودکان بی‌سرپرست و بدسرپرست، غربالگری شنوایی، بینایی، پرداخت کمک هزینه دانشجویی، دانش‌آموزی و غیره ارائه می‌شود.
مدیرکل بهزیستی گیلان با اشاره به نگهداری شبانه‌روزی ۲۲۱ نفر در۲۳ خانه کودک و نوجوان استان اضافه کرد: سیاست محوری بهزیستی، خانواده محورست به این مفهوم که هیچ فرزندی در خانه شبانه‌روزی نگهداری نشود و در این ارتباط تمام تلاشمان را به کار گرفته‌ایم.
وی ضمن قدردانی از خیرین گفت: ساختمان جدید شیرخوارگاه بهزیستی استان برای تکمیل نیازمند کمک خیرین است؛ احداث ساختمان جدید شیرخوارگاه بهزیستی گیلان از حدود ۱۰ سال گذشته آغاز شده و پیشرفت فیزیکی آن به ۶۰ درصد رسیده و برای تکمیل سریعتر آن به کمک و حمایت‌های خیرین نیازست.
جعفری در بخش دیگری از سخنانش با بیان اینکه پشت نوبتی دریافت مستمری زنان سرپرست خانوار در بهزیستی گیلان به صفر رسیده‌است اظهار کرد: هم‌اینک ۱۱ هزار و ۶۱۸ نفر از زنان سرپرست خانواده تحت حمایت بهزیستی گیلان هستند؛ هر ساله پنج تا ۱۰ درصد از زنان سرپرست خانوار از چرخه حمایتی بهزیستی خارج می‌شوند.
وی بیان کرد: بر اساس آخرین آمار، هزار و ۴۸۶ نفر از زنان

سرپرست خانوار تحت پوشش بهزیستی استان گیلان تحت پوشش بیمه تامین اجتماعی هستند و از خدمات این بیمه استفاده می‌کنند.
وی با تشریح فعالیت‌های اورژانس اجتماعی بهزیستی گیلان برای ارائه خدمات فوری، تخصصی و شبانه‌روزی در موضوع بحران‌های فردی، خانوادگی و اجتماعی به افراد در معرض آسیب و آسیب‌دیده اظهار کرد: افراد کارآزموده در اورژانس اجتماعی در مواردی از جمله کودک‌آزاری، همسرآزاری، خشونت خانگی، سالمند آزاری و فرار از منزل خدمات حمایتی و مشاوره ای لازم ارائه می‌دهند.
جعفری بیان کرد: همچنین خط تلفن ۱۴۸۰، صدای مشاور سازمان بهزیستی، یک سامانه تلفنی است که به صورت شبانه‌روزی و رایگان خدمات مشاوره روانشناختی و مددکاری به مردم ارائه می‌دهد؛ این سامانه در شرایط حساس و برای حل مشکلات مختلف، آماده پاسخگویی به تماس‌های مردمی است.
وی با اشاره به نگهداری ۲ هزار و ۸۰۰ توانخواه جسمی و حرکتی، سالمندان، ذهنی و اعصاب و روان در ۴۵ مرکز شبانه‌روزی غیردولتی تحت نظارت بهزیستی نگهداری اظهار کرد: هزار و ۳۴۰ نفر از معلولان ضایع نخاعی نیز از خدمات حق پرستاری بهزیستی گیلان بهره‌مند هستند.
وی ضمن قدردانی از کمک‌های خیرین و مشارکت آنها در پویش‌های مختلف بهزیستی گیلان اظهار کرد: پویش مشق مهربانی برای تامین لوازم‌التحریر دانش‌آموزان، عید تا عید از (عیدسعید قربان تا عیدغدیرخم) و پویش یلدای مهربانی از جمله پویش‌هایی بوده که خیرین و مردم مشارکت کردند.
مدیرکل بهزیستی گیلان بیان کرد: سال گذشته در مجموع ۲۱۰ هزار نفر از خدمات مستقیم و غیرمستقیم بهزیستی استان بهره‌مند شدند.
۲۵ تا ۳۱ تیرماه هفته بهزیستی است؛ شعار امسال این هفته « با هم برای زیستن؛ مشارکت امروز، توانمندسازی فردا» نام گرفته‌است.

معاون سیاسی، اجتماعی و امنیتی استاندار گیلان :

برگزاری باشکوه اربعین نماد وحدت و قدرت امت اسلامی است

معاون سیاسی، اجتماعی و امنیتی استاندار گیلان بر مشارکت حداکثری دستگاه‌های اجرایی تأکید کرد و گفت: برگزاری باشکوه مراسم اربعین، فرصتی برای نمایش وحدت و عظمت امت اسلامی است.
علی باقری در دومین جلسه ستاد اربعین با اشاره به اهمیت برگزاری با شکوه این مراسم اظهار کرد: امروز بیش از هر زمان دیگری نیازمند نمایش وحدت و عظمت امت اسلامی هستیم. راهپیمایی اربعین یک حرکت عظیم اعتقادی، مردمی و بین‌المللی است که باید با شکوهی درخور، برگزار شود. این مراسم نماد قدرت نرم جهان اسلام است و نباید در هیچ بخشی از آن کوتاهی شود.
وی افزود: دستگاه‌های اجرایی باید با نگاه مسئولانه و جهادی، هر کدام به سهم خود پای کار بیایند و همه ظرفیت‌ها و امکانات خود را در اختیار ستاد اربعین و به ویژه مواکب قرار دهند. مردم ما در این مسیر پیش‌قدم هستند و وظیفه ما پشتیبانی همه‌جانبه از این حرکت مردمی است.
معاون استاندار گیلان با اشاره به آمادگی‌های بهداشتی و خدماتی ادامه داد: هلال‌احمر گیلان یک درمانگاه مستقل در نجف دایر خواهد کرد و پنج موکب درمانی نیز در طول مسیر پیاده‌روی مستقر خواهند شد. دانشگاه علوم پزشکی گیلان نیز با تأمین دارو و نیروی متخصص، آماده اعزام اکیپ‌های خدمات رسان به مرز است.
باقری همچنین بر ضرورت استفاده از معافیت گمرکی برای انتقال اقلام مورد نیاز مواکب از طریق ثبت خود اظهاری در سامانه فرامرزی تأکید کرد و گفت: اقلام مورد نیاز مواکب شناسایی و لیست آن تحویل شده و تمهیدات لازم برای تأمین و تحویل آن‌ها انجام گرفته است. مرغ مورد نیاز نیز به‌صورت تجمیعی در مرز میان مواکب توزیع خواهد شد.
وی درباره پشتیبانی دستگاه‌ها افزود: شرکت‌های آب و برق استان در تأمین زیرساخت‌ها مشارکت فعال دارند، شرکت فرآوری تأمین سوخت وسایل حمل کالاهای اربعین را برعهده گرفته و فراجا نیز آمادگی کامل برای تسریع صدور گذرنامه‌ها دارد. همراهی و هم‌افزایی دستگاه‌ها ضامن موفقیت این مأموریت فرهنگی است.
در بخش حمل و نقل، باقری اعلام کرد: اداره راهداری موظف شده تمامی امکانات خود را برای تسهیل جابه‌جایی زائران بسیج کند. برای اولین بار قطار رشت به کرمانشاه برقرار شده و پرواز هوایی جهت تسهیل تردد زائران به کشور عراق در ایام اربعین انجام خواهد شد.
وی همچنین از برنامه‌های فرهنگی این ستاد خبر داد و گفت: در قالب طرح نایب شهید، ۸ هزار تصویر از شهدای گیلانی چاپ و بین زائران و مواکب توزیع خواهد شد. همچنین در پویش «کاشی حرم»، ۸ هزار کاشی به نام شهدای گیلان جهت نصب در صحن حرم امام حسین (ع) آماده می‌شود که ثبت‌نام از خانواده شهدا در حال انجام است.
باقری در پایان ضمن دعوت از تمامی دستگاه‌ها، نهادها، اصحاب رسانه و مردم استان برای همکاری و مشارکت گفت: اربعین فرصتی بی‌بدیل برای نمایش شکوه اسلام و روحیه ایثار ملت‌هاست. امیدواریم با همدلی و تلاش همگانی، امسال شاهد یکی از باشکوه‌ترین راهپیمایی‌های اربعین در سال‌های اخیر باشیم.

گیلان

انعقاد تفاهم‌نامه همکاری منطقه آزاد انزلی و پلیس گیلان برای ارتقای خدمات و امنیت

طی نشستی مشترک با حضور سردار حسین حسن‌پور، فرمانده انتظامی استان گیلان و مصطفی طاعتی مقدم، رئیس هیئت‌مدیره و مدیرعامل سازمان، تفاهم‌نامه همکاری مشترک میان دو مجموعه به امضا رسید.
این تفاهم‌نامه که با هدف توسعه همکاری‌ها در زمینه تسهیل امور انتظامی، راهنمایی و رانندگی، پشتیبانی از روند فعالیت‌های اجرایی و بهبود خدمات در محدوده منطقه آزاد انزلی به ویژه در حوزه های اقتصادی و گردشگری منعقد شده با توجه به نقش روزافزون منطقه آزاد انزلی در زنجیره تأمین کالاهای اساسی کشور و توسعه فعالیت‌های اقتصادی، هماهنگی و تعامل بیشتر میان سازمان و فرماندهی انتظامی استان، از اهمیت بالایی برخوردار است.
در جریان این نشست که معاونین دو طرف نیز حضور داشتند، بر لزوم ایجاد سازوکارهای مشترک برای ارتقای خدمات، آرامش در عبور و مرور و پشتیبانی از فعالیت‌های جاری منطقه تأکید شد.
مصطفی طاعتی‌مقدم، مدیرعامل سازمان منطقه آزاد انزلی، ضمن اشاره به ظرفیت‌های روبه‌رشد منطقه به‌ویژه در حوزه حمل‌ونقل و تجارت، اظهار داشت: «پیشبرد طرح‌های توسعه‌ای منطقه آزاد انزلی نیازمند همکاری و هم‌افزایی همه دستگاه‌های اجرایی است.»
سردار حسین حسن‌پور نیز در این نشست بر آمادگی کامل مجموعه انتظامی استان برای پشتیبانی از روند توسعه در منطقه آزاد انزلی تأکید کرد و گفت: «همکاری‌های مشترک، زمینه‌ساز ارائه خدمات بهتر به فعالان اقتصادی و ساکنان این منطقه خواهد بود.»این تفاهم‌نامه گامی مؤثر در جهت تسهیل فعالیت‌های منطقه آزاد انزلی و تقویت همکاری‌های بین‌بخشی محسوب می‌شود.

توزیع رایگان تخم نوغان میان مددجویان کمیته امداد گیلان

مدیرکل کمیته امداد گیلان از توزیع بیش از ۴۵۰۰ جعبه تخم نوغان به‌صورت رایگان میان مددجویان این استان به‌منظور توسعه اشتغال پایدار و احیای صنعت نوغانداری خبر داد.
«سید مجتبی جلالی‌پور» مدیرکل کمیته امداد امام خمینی (ره) استان گیلان، از توزیع رایگان تخم نوغان میان مددجویان این استان خبر داد و گفت: در راستای تحقق شعار سال و با هدف ترغیب مددجویان به مشارکت در احیای صنعت نوغانداری و توانمندسازی اقتصادی آنان، ۴۵۴۶ جعبه تخم نوغان به ارزش ۵۲۰ میلیون تومان میان ۱۳۲۳ مددجوی داوطلب پرورش کرم ابریشم توزیع شده است.
وی افزود: از محل این تخم نوغان‌ها، حدود ۱۱۰ تُن پیله‌تر به ارزش ۵۵ میلیارد تومان تولید شده که از این میزان، ۶۵ تُن توسط شرکت ارزش‌آفرینان بنیاد حیات برای تسهیل در بازاریابی و فروش محصولات خریداری شده است.
مدیرکل کمیته امداد گیلان با تأکید بر اینکه این استان خاستگاه تولید ابریشم در کشور است، اجرای این طرح را با هدف ایجاد اشتغال پایدار، جلوگیری از مهاجرت روستاییان به شهرها، حمایت از صنعت نوغانداری و افزایش درآمد خانواده‌های تحت پوشش دانست.
جلالی‌پور ادامه داد: برگزاری کلاس‌های آموزشی، دوره‌های مهارتی، توسعه باغات توت با توزیع بیش از ۲۶ هزار اصله نهال اصلاح‌شده رایگان به ارزش ۵۳ میلیون تومان و خرید تضمینی و مستقیم محصولات از کشاورزان برای حذف واسطه‌ها از دیگر اقدامات حمایتی کمیته امداد در این حوزه است.
وی با اشاره به اعطای تسهیلات قرض‌الحسنه تا سقف ۱۰۰ میلیون تومان برای مددجویان فعال در پرورش کرم ابریشم از محل اعتبارات بانکی و صندوق اشتغال، تصریح کرد: زنجیره کامل تولید در حوزه ابریشم از خرید پیله‌تر از مددجویان تا تولید نخ ابریشم و تحویل آن به فعالان با حمایت و نظارت کمیته امداد در استان ایجاد شده است.
مدیرکل کمیته امداد گیلان تأکید کرد: بسیاری از مددجویان استان توانایی کار و استعداد کافی دارند اما سرمایه لازم برای ایجاد اشتغال ندارند و کمیته امداد با پرداخت تسهیلات ارزان و ارائه خدمات مشاوره‌ای، آن‌ها را در مسیر خودکفایی و اشتغال پایدار قرار می‌دهد.
وی در پایان حمایت از توسعه مشاغل بومی و صنایع بومی گیلان را از اولویت‌های کمیته امداد عنوان و اضافه کرد: طرح‌های اشتغال مددجویان با نظارت ۲ تا ۵ ساله این نهاد جهت پایداری و جلوگیری از شکست طرح‌ها حمایت می‌شود.گفتنی است در سال گذشته نیز ۷۰ تُن پیله ابریشم به ارزش ۳۱ میلیارد تومان توسط مددجویان تحت حمایت کمیته امداد گیلان تولید شده است.

پاکسازی ۱۹ کیلومتری انهار لنگرود از سنبل آبی

فرماندار لنگرود از پاکسازی ۱۹ کیلومتر از انهار و زهکش‌های این شهرستان از گیاه مهاجم سنبل آبی خبر داد و اظهار کرد: از حجم از پاکسازی از ابتدای سال جاری تاکنون بوده است.
یوسف گلشن در جریان بازدید از عملیات پاکسازی رودخانه رادارکومه تا پایین چاف شهرستان لنگرود از گیاه سنبل آبی، اظهار کرد: براساس مصوبات ستاد پدافند غیرعامل شهرستان، تاکنون ۱۹ کیلومتر از انهار و زهکش‌های مناطق مختلف از جمله بخش مرکزی، کومله و چاف و چمخاله از گیاه مهاجم سنبل آبی پاکسازی شده است.
به گفته فرماندار لنگرود، ۹ هکتار از آب‌بندان گالشکلام شهرستان نیز از این گیاه مهاجم زدوده شده است.
وی با اشاره به مشارکت دستگاه‌های مختلف در این طرح، تصریح کرد: سازمان‌های مردم‌نهاد زیست‌محیطی، شهرداری‌ها و شوراهای شهر، ادارات منابع آب و حفاظت محیط زیست شهرستان و بخشداران و دهیاران همکاری مؤثری داشته‌اند.
گلشن با تأکید بر اهمیت مقابله با سنبل آبی، خاطرنشان کرد: سنبل آبی یکی از گیاهان مهاجم و غیربومی است که رشد سریع آن موجب بسته‌شدن مسیر جریان آب، کاهش اکسیژن آب و نابودی زیستگاه‌های آبی و آبزیان می‌شود.
فرماندار لنگرود گفت: مبارزه و کنترل گیاه مهاجم سنبل آبی یک ضرورت زیست‌محیطی و بهداشتی برای منطقه محسوب می‌شود.

سلامت

دویدن روزانه، کلید افزایش طول عمر

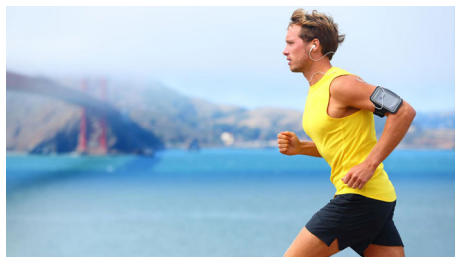

دویدن روزانه، حتی برای ۵ دقیقه، می‌تواند تأثیر چشمگیری بر سلامت جسمی و روانی شما بگذارد و حتی عمرتان را چند سال افزایش دهد. این ورزش ساده و مؤثر، سرمایه‌ای طولانی‌مدت برای آینده‌ی سالم‌تر شماست.

دویدن یکی از محبوب‌ترین تمرینات ورزشی در دنیاست و دلیل خوبی هم دارد. این ورزش رایگان، ساده و مؤثر است: حال‌وهوای‌تان را بهتر می‌کند، ذهن‌تان را پاک و آرام می‌سازد. اما مهم‌ترین فایده‌اش ممکن است چیزی باشد که به‌راحتی متوجه‌اش نشوید: عمر طولانی‌تر و سلامت بیشتر.

بر اساس گزارشی از **Hone Health**، تنها ۵ تا ۱۰ دقیقه دویدن با شدت کم (کمتر از ۹.۵ کیلومتر در ساعت) در روز می‌تواند تا ۳ سال به طول عمرتان اضافه کند، آن هم در مقایسه با کسانی که اصلاً نمی‌دوند. این یافته ابتدا در یک مطالعه‌ی بزرگ در سال ۲۰۱۴ و با بررسی بیش از ۵۵۰۰۰ فرد بالغ طی ۱۵ سال به دست آمد و در مطالعات بعدی نیز تأیید شد.

دویدن، مانند دیگر ورزش‌های هوازی، اغلب به عنوان «داروی طول عمر» شناخته می‌شود. دکتر کندیس نایت، پزشک متخصص سلامت و طول عمر، می‌گوید:«دویدن با کاهش بیماری‌های قلبی، برخی سرطان‌ها، بهبود عملکرد ایمنی و ظرفیت تنفسی مرتبط است.»

خبر خوب؟ برای بهره‌مندی از فواید آن، نیازی به آمادگی جسمانی سطح ماراتن ندارید.

آیا دوندگان بیشتر عمر می‌کنند؟

مطالعات نشان داده‌اند که دوندگان نسبت به کسانی که نمی‌دوند، عمر طولانی‌تری دارند. یک فراتحلیل در سال ۲۰۱۸ در نشریه‌ی **British Journal of Sports Medicine** گزارش داد که دوندگان تفریحی ۲۷درصد کمتر در معرض مرگ زودرس هستند، صرف‌نظر از سن، جنسیت یا بیماری‌های زمینه‌ای.

حتی نیاز نیست سریع یا زیاد بدوید. تحقیقی در سال ۲۰۱۵ نشان داد دویدن چند بار در هفته، مجموعاً حدود ۲ تا ۳ ساعت، برای طول عمر بهینه است.

چگونه دویدن باعث افزایش طول عمر می‌شود؟

بهبود سلامت شریانی و قلبی

با افزایش سن، رگ‌های خونی (به‌ویژه آئورت) سفت و کم‌انعطاف می‌شوند که می‌تواند منجر به فشار خون بالا و بیماری قلبی شود. اما مطالعه‌ای در سال ۲۰۲۰ نشان داد که دوندگان مبتدی که برای اولین‌بار در ماراتن شرکت کردند، توانستند «سن شریانی» خود را به‌طور میانگین ۴ سال کاهش دهند.

کاهش ریسک بیماری‌های مزمن

دویدن باعث افزایش حساسیت به انسولین و کاهش خطر دیابت نوع ۲، سکته، سندروم متابولیک و برخی سرطان‌ها می‌شود.

در مطالعه‌ای با بیش از ۴۱۰۰۰ دونده:

افراد با آمادگی بالا ۶۷ درصد کاهش فشار خون

۶۷درصد کاهش کلسترول بالا

و ۸۶درصد کاهش دیابت نوع ۲ داشتند.

تقویت استخوان‌ها

دویدن فعالیتی با ضربه‌ی بالا و تحمل وزن است — عاملی بسیار مؤثر برای پیشگیری از پوکی استخوان. دکتر نایت توضیح می‌دهد:«استخوان‌ها به نیروهای واردشده هنگام دویدن پاسخ می‌دهند و متراکم‌تر و قوی‌تر می‌شوند. این موضوع در درازمدت از افت توده‌ی استخوانی جلوگیری می‌کند.»

مطالعات نشان داده‌اند که حتی ۱ تا ۲ دقیقه دویدن روزانه در زنان پیش‌یائسگی و دویدن آرام در زنان یائسه برای حفظ سلامت استخوان‌ها کافی است.

مفاصل و زانوها را سالم نگه می‌دارد

برخلاف تصور رایج، دویدن زانوها را نابود نمی‌کند. فراتحلیلی از ۲۵ مطالعه نشان داد دوندگان تفریحی کمتر از افراد بی‌تحرک دچار آرتروز زانو می‌شوند.

دویدن با شدت متوسط باعث گردش مایع مفصلی و تغذیه‌ی غضروف‌ها می‌شود.

افزایش سلامت روان و بهبود خلق

دویدن به شکل طبیعی سطح سروتونین و نوراپی‌نفرین — دو انتقال‌دهنده‌ی عصبی مؤثر در مقابله با افسردگی — را افزایش می‌دهد.

مطالعه‌ای در سال ۲۰۱۹ نشان داد ۱۵ دقیقه دویدن یا ۱ ساعت پیاده‌روی روزانه، خطر ابتلا به افسردگی شدید را کاهش می‌دهد. همچنین، بررسی برند **ASICS** نشان داد افرادی که ۴ ماه دویدن را شروع کردند، ۴۴درصد افزایش اعتماد به نفس و ۴۳درصد کاهش اضطراب تجربه کردند.

از کجا شروع کنیم؟

به روند بدن‌تان احترام بگذارید

جانت همیلتون، فیزیولوژیست ورزشی می‌گوید: «از جایی شروع کنید که واقعاً هستید، نه جایی که فکر می‌کنید باید باشید. ساخت ظرفیت هوازی، فرآیندی در سطح سلولی است و نیاز به زمان دارد.»

با برنامه‌ی پیاده‌روی شروع کنید و کم‌کم تا ۱۰ مایل در هفته بدون ناراحتی برسید. سپس یک دقیقه دویدن + ۴ دقیقه پیاده‌روی را اضافه کرده و به‌تدریج زمان دویدن را بیشتر کنید.کفش مناسب تهیه کنید

از یک فروشگاه تخصصی کمک بگیرید. کفش مناسب، فشاری به مفاصل وارد نمی‌کند. کفش‌ها را هر ۳۰۰ تا ۵۰۰ مایل یا تقریباً هر ۶ ماه یک‌بار تعویض کنید.

پایبند بمانیداگر مدتی به دلایل شخصی تمرین را کنار گذاشتید، نگران نباشید. همیلتون می‌گوید:«تناسب اندام یک سرمایه‌گذاری است. درست مثل سود مرکب بانکی، مزایای آن با زمان رشد می‌کند. مهم‌ترین اصل: تداوم، نه کمال.»

آماری تکان دهنده از ترک تحصیل دانش آموزان

این داده‌ها بیانگر یک واقعیت مهم است؛ دانش‌آموزان در سنین بلوغ و دوره حساس متوسطه اول، با مشکلات و چالش‌هایی روبه‌رو هستند که آنها را به ترک تحصیل سوق می‌دهد؛ مسائلی که می‌تواند شامل مشکلات فردی، خانوادگی، آموزشی، اجتماعی و حتی فرهنگی باشد.

آمار ترک تحصیل، فقط یک عدد یا درصدی روی کاغذ نیست؛ بلکه داستانی تلخ است که سرنوشت آینده‌سازان این مرز و بوم را تحت‌تأثیر قرار می‌دهد. هر کودک یا نوجوانی که تصمیم می‌گیرد دیگر به کلاس درس نرود، بدون شک از دنیای رشد و یادگیری جدا می‌شود و آن وقت، معلوم نیست چه آینده‌ای برایش رقم بخورد.

طبق تازه‌ترین جدول منتشرشده از سوی مرکز آمار ایران در رابطه با نرخ ترک تحصیل، تصویری نگران‌کننده از دانش‌آموزانی که مسیر آموزش را ترک کرده‌اند، به چشم می‌خورد؛ دانش‌آموزانی که به دلیل بی‌توجهی نسبت به آنها، مسیر زندگی‌شان تغییر کرده و اگر این بی‌توجهی ادامه داشته‌باشد، سرمایه‌های عظیم انسانی دیگری نیز از دست می‌رود.

تا همین چند سال پیش بود که خانواده‌ها، فرزندشان را به مدرسه می‌فرستادند تا با یادگیری علم و دانش، زندگی خود و حتی خانواده‌اش را نجات دهند. حالا اما، خانواده‌های زیادی هستند که دانش‌آموزی را، مسیری برای پیشرفت در زندگی فرزندشان نمی‌بینند. شاید برای همین است که آمار ترک تحصیلی‌ها بیشتر از قبل شده‌است.

آمار نگران‌کننده

مرکز آمار ایران به تازگی گزارش خود را درباره نرخ ترک تحصیل دانش‌آموزان در سال تحصیلی ۱۴۰۳- ۱۴۰۲ منتشر کرده‌است؛ آماری که با بررسی روندها و جزئیات آن، نشانه‌هایی هشداردهنده از چالش‌های بزرگ‌تری در نظام آموزشی کشور نمایان می‌شود.

بر اساس این گزارش، نرخ ترک تحصیل در مقطع متوسطه دوره اول با رقم ۴۱/ ۶ درصد، بیشترین سهم را در میان همه دوره‌ها به خود اختصاص داده‌است؛ این در حالی است که نرخ ترک تحصیل در متوسطه دوره دوم با کاهش قابل‌توجهی به ۶۹/ ۲ درصد رسیده‌است. نکته مهم‌تر، افزایش نرخ ترک تحصیل در دوره ابتدایی است که از ۲۰/ ۱ درصد به ۴۵ /۱ درصد رسیده و به‌رغم اینکه عددی نسبتاً پایین به نظر می‌رسد، روند افزایشی آن، آن هم در پایه‌های ابتدایی که پایه‌های اصلی آموزش و تربیت شکل می‌گیرند، جای تأمل فراوان دارد.

این ارقام همچنین نشان می‌دهند که نرخ ترک تحصیل پسران در اکثر دوره‌ها از دختران بیشتر است؛ مثلاً در متوسطه دوره اول نرخ ترک تحصیل پسران ۷۷/ ۷ درصد است، که افزایش چشمگیر ۲۳/ ۱ درصدی نسبت به سال گذشته دارد، در حالی که این رقم برای دختران ۹۸/ ۴ درصد گزارش شده‌است.

این داده‌ها بیانگر یک واقعیت مهم است؛ دانش‌آموزان در سنین بلوغ و دوره حساس متوسطه اول، با مشکلات و چالش‌هایی روبه‌رو هستند که آنها را به ترک تحصیل سوق می‌دهد؛ مسائلی که می‌تواند شامل مشکلات فردی، خانوادگی، آموزشی، اجتماعی و حتی فرهنگی باشد.

با وجود کاهش نرخ ترک تحصیل در متوسطه دوره دوم، همچنان این درصدها نگران‌کننده است و نشان می‌دهد که دلایل ترک تحصیل تنها به مسائل ابتدایی محدود نمی‌شود، بلکه عوامل عمیق‌تر و پیچیده‌تری وجود دارد که باید ریشه‌یابی و مدیریت شود.

افزایش نرخ ترک تحصیل حتی در پایه‌های ابتدایی، جایی که آموزش باید قوی‌ترین و پایدارترین باشد، زنگ خطری است که نباید نادیده گرفته شود. این آمار از ضرورت بازنگری عمیق در سیاست‌ها و برنامه‌های آموزشی خبر می‌دهد، چراکه اگر پایه‌ها مستحکم نباشد، پایه‌های بالاتر دچار مشکلات عدیده‌ای می‌شوند.

اختلاف فاحش آماری!

اما اعداد و ارقام تازه منتشر شده مرکز آمار درباره ترک تحصیل در سال تحصیلی ۱۴۰۳- ۱۴۰۲، تنها بخشی از این واقعیت تلخ را نشان می‌دهد. محمدرضا ملاشاهی، معلم اهل سیستان و بلوچستان و کارشناس آموزشی و فرهنگی، در این رابطه نکات مهم و البته نگران‌کننده‌ای را مطرح می‌کند: «آماری که مرکز آمار ایران منتشر کرده، با آمار مرکز پژوهش‌های مجلس مغایرت دارد. مثلاً نرخ ترک تحصیل در دوره ابتدایی را مرکز آمار ۴۵/ ۱ درصد اعلام کرده، اما مرکز پژوهش‌های مجلس این عدد را ۹/ ۰ درصد گزارش کرده‌است؛ یعنی تقریباً دو برابر اختلاف وجود دارد. در متوسطه اول هم این تفاوت بیشتر است؛ مرکز پژوهش‌ها ۴۷/ ۳ درصد اعلام کرده، اما مرکز آمار نرخ ۴۱/ ۶ درصد را اعلام کرده که اختلاف فاحش و معناداری است. در متوسطه دوم هم اختلاف کم نیست؛ مرکز پژوهش‌ها ۶۵/ ۱ درصد و مرکز آمار ۶۹/ ۲ درصد را گزارش کرده‌اند.»

او معتقد است این اختلاف‌ها نشان می‌دهد که همچنان با چالش جدی «اختلاط آماری» مواجه هستیم و تا وقتی آمار دقیق و شفافی از ترک تحصیل داشته‌باشیم، نمی‌توانیم به صورت اثربخش و هدفمند سیاست‌گذاری کنیم. ملاشاهی همچنین به نکته‌ای بسیار مهم اشاره می‌کند: «هر دو مرکز (مرکز آماری ایران و مرکز پژوهش‌های مجلس شورای اسلامی)، آمارهای خود را از منابع وزارت آموزش و پرورش گرفته‌اند، در حالی که آموزش و پرورش تنها یک سامانه و منبع رسمی دارد. پس چرا باید اینقدر آمارها با هم متفاوت باشند؟ این تناقض اساسی، باعث می‌شود نتوانیم وضعیت واقعی را رصد کنیم.»

او تأکید می‌کند: «آمار کلی به تنهایی کافی نیست؛ ترک تحصیل یک مسئله چندبعدی و پیچیده است که هر استان، هر منطقه و هر مدرسه شرایط خاص خود را دارد. برای سیاست‌گذاری باید به جزئیات دقت کنیم؛ مثلاً باید فراوانی مطلق و نسبی ترک تحصیل در استان‌ها را محاسبه و با هم مقایسه کنیم. طبق آخرین گزارش مرکز پژوهش‌ها، استان‌هایی مثل خوزستان، تهران، خراسان رضوی و سیستان و بلوچستان بالاترین نرخ ترک تحصیل را دارند.»

بحران برنامه درسی ناکارآمد

کمبود پژوهش‌های تخصصی درباره ترک تحصیل و تفاوت آن با پدیده بازماندگی از تحصیل، یکی دیگر از مشکلاتی است که ملاشاهی بدان اشاره می‌کند: «اغلب پژوهش‌ها ترک تحصیل و بازماندگی را با هم بررسی می‌کنند، در حالی که این دو موضوع کاملاً متفاوت هستند و باید به صورت جداگانه و دقیق بررسی شوند. علل ترک تحصیل ممکن است با علل بازماندگی متفاوت باشد و میزان تأثیر این علل هم متفاوت است.»

این کارشناس آموزشی و فرهنگی با بیان اینکه عدم دقت آماری عملاً به معنای ناتوانی ما در فهم دقیق و کامل این پدیده است، می‌گوید: «بعید می‌دانم پژوهش‌های جدی و قابل‌اتکایی درباره سهم اختلالات روانی، رفتاری یا اختلالات یادگیری در ترک تحصیل تاکنون انجام شده‌باشد. ما تقریباً می‌دانیم فقر اقتصادی و معلولیت جسمی دو دلیل اصلی بازماندگی از تحصیل هستند، اما ترک تحصیل دلایل متنوع و گسترده‌تری دارد.»

ملاشاهی مواردی همچون ضعف در پیشرفت تحصیلی، نبود انگیزه کافی، اختلالات روانی و یادگیری، وجود مسائل اقتصادی و معیشتی را از دلایل ترک تحصیل برمی‌شمرد، اما مهم‌ترین مسئله را ناکارآمدی برنامه درسی می‌داند: «به عقیده من، مسئله اصلی و ریشه‌ای در رابطه با ترک تحصیل، ناکارآمدی برنامه درسی است. وقتی برنامه درسی نتواند به نیازهای دانش‌آموز پاسخ دهد، موضوع ترک تحصیل نیز حل نمی‌شود.»

او در این رابطه توضیح می‌دهد: «وقتی درباره مشکلات رفتاری، اختلالات یا کمبود انگیزه صحبت می‌کنیم، برنامه درسی باید بتواند این مسائل را به صورت محتوایی و با تربیت معلم مناسب پاسخ دهد. از طرفی برخی پژوهش‌ها نشان می‌دهد اختلالات یادگیری در ایران رو به افزایش است، که این موضوع می‌تواند ارتباط مستقیم با افزایش آمار ترک تحصیل داشته باشد.»

چالش کلاس‌های مختلط

مسئله کلاس‌های مختلط از دیگر عواملی است که به موضوع ترک تحصیل دامن می‌زند. ملاشاهی در این رابطه می‌گوید: «ما در ایران حدود ۱۰۰ هزار کلاس مختلط داریم که ۹۰ هزار کلاس آن در دوره ابتدایی و ۱۰ هزار کلاس در دوره متوسطه اول است. این یعنی دانش‌آموزانی که در سن بلوغ و با ویژگی‌های شخصیتی و جسمی خاص خود هستند، در محیطی مختلط درس می‌خوانند. این مسئله در کشوری با اعتقادات دینی و فرهنگی خاص می‌تواند یکی از عوامل ترک تحصیل باشد. این موضوعی است که کمتر به آن پرداخته شده است.»

او توضیح می‌دهد: «وقتی در روستا یا شهری بستر آموزش با کیفیت و متناسب با ویژگی‌های جنسیتی فراهم نباشد، خانواده‌ها ممکن است از ادامه تحصیل فرزندشان جلوگیری کنند یا دنبال راه‌های دیگری مانند مدارس دینی، آموزش مجازی یا آموزش از راه دور بروند.»

لزوم مدیریت فرادستی

ملاشاهی به روند کلی ترک تحصیل هم اشاره می‌کند و می‌گوید: «بر اساس گزارش مرکز پژوهش‌های مجلس، روند ترک تحصیل در دهه اخیر در ایران کاهشی بوده‌است. البته در سال‌هایی مثل ۹۸ که کرونا آمد، جهش ۱۳درصدی در ترک تحصیل دیده شد، اما به طور کلی از سال ۹۳- ۹۲ تا ۱۴۰۲- ۱۴۰۱، آمار ترک تحصیل کاهش داشته‌است. البته این هم با آمار مرکز آمار ایران تناقض‌هایی دارد.»

او همچنین معتقد است: «ما با ضعف در اطلاعات آماری و اختلال در ثبت و گزارش‌ها روبه‌رو هستیم. این مسئله بسیار پیچیده است و باید با روش‌های علمی و دقیق حل شود تا بتوانیم وضعیت را شفاف کنیم. از طرف دیگر، این مشکل فقط به آموزش و پرورش مربوط نمی‌شود. وزارتخانه‌های مختلف مثل وزارت کار، بهداشت، کشور و نهادهای حمایتی مانند سازمان بهزیستی و کمیته امداد همه مسئولند.»

او با لحنی تأکیدآمیز می‌گوید: «این نهادها باید پاسخگو باشند، اما معمولاً همه این مسئولیت‌ها به گردن آموزش و پرورش انداخته می‌شود. مشکلات اقتصادی و اجتماعی هم نقش مهمی در این پدیده دارند و بدون همکاری و مدیریت یکپارچه حکومتی نمی‌توان راه‌حلی یافت.»

ملاشاهی در نهایت این موضوع را به شورای پشتیبانی سوادآموزی مرتبط می‌داند که ریاست آن با معاون اول ریاست جمهوری است و معتقد است که مدیریت فرادستی و هماهنگ لازم است تا بتوان با این بحران مقابله کرد.

آینده در انتظار توجه

مسئله ترک تحصیل، نه‌تنها یک هشدار جدی برای خانواده‌ها و مسئولان آموزشی است، بلکه زنگ خطری برای کل جامعه به حساب می‌آید؛ جامعه‌ای که قرار است آینده‌اش، به دست همین کودکان و نوجوانان ساخته شود، بنابراین اگر امروز گام مؤثری در مسیر آموزش آنها برداشته نشود، فردا هزینه سنگینی را متحمل خواهد شد.

بدون شک مسئولان باید به دقت ریشه‌ها و دلایل ترک‌تحصیل‌ها را بررسی کنند و عزم خود را برای بازگرداندن این دانش‌آموزان به چرخه آموزش جزم کنند، چراکه حتی ترک تحصیل یک دانش‌آموز هم اهمیت دارد، چه برسد به آمار و ارقام فاجعه‌باری که امروز منتشر می‌شود. امروز، بیش از هر زمان دیگری، نیازمند نگاهی دقیق، همدلانه و علمی به این بحران هستیم. بی‌تردید آموزش رسمی و هدفمند، کلید تغییر و توسعه است و ترک تحصیل، قطع همین کلید و بستن درهای امید روی نسل امروز است، نسلی که می‌تواند فردای کشور را بسازد، اگر به آنها توجه شود.

مقابله دو جریان در سلامت کشور؛ طب سنتی متهم یا مکمل؟

طب نوین و طب سنتی سال‌هاست در ایران بر سر مشروعیت، جایگاه و تأثیرگذاری در نظام درمانی کشور با یکدیگر در تقابل‌اند. در مناظره‌ای میان محمد میرخانی، معاون اجتماعی و امور پارلمانی سازمان نظام پزشکی و مجید محمدی، پژوهشگر طب سنتی، دو دیدگاه متفاوت درباره نحوه مواجهه با طب سنتی به چالش کشیده شد. در ادامه، دیدگاه‌های این دو چهره را به تفکیک می‌خوانید:. سال‌هاست که در ایران، تقابل میان طب نوین (مبتنی بر علم پزشکی مدرن و دانشگاهی) و طب سنتی (که اغلب بر پایه آموزه‌های کهن، تجربه‌های فردی و گاهی باورهای عامه استوار است) به یکی از بحث‌برانگیزترین موضوعات حوزه سلامت تبدیل شده است.درحالی‌که طب نوین تحت نظارت مستقیم وزارت بهداشت و سازمان نظام پزشکی فعالیت می‌کند و پزشکان آن باید سال‌ها آموزش تخصصی ببینند و مجوز رسمی دریافت کنند، بسیاری از فعالان طب سنتی با عناوینی ازجمله طبیب، حکیم، عطار یا درمانگر بدون داشتن مدرک پزشکی و قانونی وارد حوزه درمان می‌شوند. سازمان نظام پزشکی همواره نسبت به این فعالیت‌ها هشدار داده و آن را مداخله غیرقانونی در درمان می‌داند اما فعالان طب سنتی تأکید می‌کنند که نظام سلامت به چنین ظرفیتی بی‌توجه است محمد میرخانی، معاون اجتماعی و امور پارلمانی سازمان نظام پزشکی و مجید محمدی پژوهشگر حوزه طب سنتی مناظره‌ای در این حوزه داشتند. بخشی از صحبت‌هایشان را در ادامه می‌خوانید .

دیدگاه‌های محمد میرخانی – معاون اجتماعی و امور پارلمانی سازمان نظام پزشکی:

فعالیت‌های درمانی بدون مجوز، غیرقانونی است

«طبق قانون، هر فردی که بدون داشتن پروانه رسمی از وزارت بهداشت، اقدام به درمان یا تجویز دارو کند، مرتکب تخلف شده و مشمول مجازات می‌شود.»

تحصیلات آکادمیک لازمه ورود به حوزه طب ایرانی است

«فقط افرادی که دوره پزشکی عمومی را گذرانده‌اند و وارد دکترای پژوهشی طب ایرانی شده‌اند، می‌توانند در این حوزه فعالیت کنند.»

تجویز دارو فرآیند علمی و پیچیده است

«برای درمان، پزشک باید بیماری، دارو و علت بیماری را بشناسد؛ این فرآیند بر پایه علم پزشکی بنا شده، نه تجربه‌های فردی یا سنتی.»

برخی ادعاهای طب سنتی سلامت عمومی را تهدید می‌کنند

«تبلیغات فریبنده‌ای مانند دعوت مردم به واکسن نزدن، در قالب طب سنتی، تیشه به ریشه نظام سلامت می‌زنند. این نگران‌کننده است.»

داروهای گیاهی هم می‌توانند خطرناک باشند

«مثلاً شیرین‌بیان که در طب سنتی بسیار تجویز می‌شود، اگرچه برای برخی مشکلات معده مؤثر است، اما مصرف مداوم آن می‌تواند فشار خون را بالا ببرد، دو آنزیم مهم بدن را غیرفعال کند یا حتی موجب اختلالات جنسی در نوزاد شود.»

پزشکان از ساختار بدن آگاه‌اند؛ برخی فعالان طب سنتی نه

«در پزشکی ممکن است خطاهایی وجود داشته باشد، اما حداقل پزشک، ساختار بدن را علمی می‌شناسد. مشکل بزرگ ما در طب سنتی، افرادی هستند که بدون هیچ آگاهی علمی وارد درمان می‌شوند.»

دیدگاه‌های مجید محمدی – پژوهشگر طب سنتی:

طب سنتی بخشی از هویت ملی و میراث جهانی است

«همان‌طور که چین طب سوزنی دارد و هند آیورودا، طب سنتی ایرانی نیز بخشی از فرهنگ ماست. نمی‌توان آن را نادیده گرفت.»

در کشورهای دیگر آموزش طب سنتی پیش‌نیاز طب نوین است

«در بسیاری از کشورها، دانشجویان پزشکی ابتدا طب سنتی منطقه خود را یاد می‌گیرند. این رویکرد در ایران برعکس است و مخالفت‌ها با طب سنتی بسیار شدید است.»

داروهای مدرن هم از طبیعت گرفته شده‌اند

«بسیاری از داروهای شیمیایی ریشه در گیاهان دارند. این ادامه‌ی همان طب سنتی است که با روش‌های جدید بسته‌بندی شده است.»

نباید تخلفات افراد را به حساب کل جریان طب سنتی گذاشت

«اشتباه برخی افراد نباید به کل جریان طب سنتی نسبت داده شود. حتی کتاب‌هایی با نام طب سنتی منتشر شده که نویسندگان آن‌ها چیزی از این طب نمی‌دانند.»

درمان‌های سنتی بی‌عوارض نیستند، اما داروهای شیمیایی هم نیستند

سلامت

۷ حرکت ساده برای حمایت از سطح قند خون

یوگا برای کنترل دیابت ترکیبی از حرکات فیزیکی، تمرینات تنفسی و مدیتیشن است که به بهبود سلامت متابولیک کمک می‌کند.

کنترل سطح قند خون برای مدیریت مؤثر دیابت حیاتی است. در کنار دارو و رژیم غذایی، فعالیت بدنی منظم مانند یوگا نیز می‌تواند مزایای قابل توجهی برای افراد مبتلا به دیابت داشته باشد. هرچند یوگا به طور مستقیم سطح قند خون را کاهش نمی‌دهد، اما به بهبود کلی سلامت بدن و سبک زندگی فعال کمک می‌کند که هر دو برای مدیریت قند خون بسیار مهم هستند.

یوگا برای کنترل دیابت ترکیبی از حرکات فیزیکی، تمرینات تنفسی و مدیتیشن است که به بهبود سلامت متابولیک کمک می‌کند. بر اساس مقالات منتشرشده در مجله آیورودا و علوم پزشکی تلفیقی، یوگا می‌تواند نقش مهمی در مدیریت دیابت ایفا کند:

کاهش استرس: استرس مزمن می‌تواند باعث افزایش سطح قند خون شود. یوگا به کاهش هورمون‌های استرس مانند کورتیزول کمک می‌کند که از مقاومت انسولینی نیز

جلوگیری می‌کند.

بهبود گردش خون: بسیاری از حرکات یوگا موجب افزایش جریان خون در بدن می‌شوند و این امر به تنظیم بهتر قند خون کمک می‌کند.

تمرکز ذهنی: یوگا با افزایش آگاهی و حضور ذهن، باعث بهبود عادت‌های غذایی و انتخاب‌های سبک زندگی سالم می‌شود.

افزایش انعطاف‌پذیری و قدرت عضلات: تمرین منظم یوگا موجب تقویت بدن شده و انجام فعالیت‌های بدنی را آسان‌تر و لذت‌بخش‌تر می‌کند.

چه مبتدی باشید و چه تجربه‌ای در یوگا داشته باشید، این هفت حرکت ساده می‌توانند به تعادل قند خون و افزایش سلامت عمومی شما کمک کنند:

۱. حرکت کوه (تاداسانا)

مزایا: بهبود تعادل، وضعیت بدن و افزایش تمرکز

نحوه انجام:

بایستید، پاها را کنار هم یا به عرض لگن باز کنید.

وزن بدن را به طور مساوی روی هر دو پا تقسیم کنید.

ران‌ها را منقبض کرده و قفسه سینه را بالا بیاورید.

دست‌ها در کنار بدن، نفس عمیق بکشید و ۳۰ ثانیه نگه دارید.

۲. سگ سر پایین (آدوموکا شواناسانا)

مزایا: افزایش جریان خون و تقویت بدن

نحوه انجام:

روی چهار دست و پا قرار بگیرید.

انگشتان پا را خم کرده و لگن را به سمت بالا ببرید تا بدن شکل «V» وارونه بگیرد.

دست‌ها به عرض شانه و پاها به عرض لگن باشند.

۳۰ ثانیه در این وضعیت بمانید و عمیق تنفس کنید.

۳. جنگجوی دوم (ویرابدرآسانا II)

مزایا: تقویت قدرت، استقامت و تمرکز

نحوه انجام:

پاها را باز کنید.

پای راست را ۹۰ درجه بچرخانید و زانو را خم کنید.

دست‌ها را در امتداد شانه‌ها باز کرده و به سمت انگشتان راست نگاه کنید.

۳۰ ثانیه نگه دارید و سپس طرف مقابل را تکرار کنید.

۴. درخت (ورکشاسانا)

مزایا: افزایش تمرکز و تعادل ذهن و بدن

نحوه انجام:

روی پای چپ بایستید.

کف پای راست را روی ران یا ساق پای چپ قرار دهید (نه روی زانو).

دستان را در مرکز قلب قرار دهید یا بالای سر ببرید.

۳۰ ثانیه نگه دارید، سپس سمت دیگر را انجام دهید.

۵. گربه – گاو (مارجاری آسانا – بیتیلاسانا)

مزایا: افزایش انعطاف‌پذیری ستون فقرات و کاهش تنش‌های عضلانی

نحوه انجام:

روی دست‌ها و زانوها قرار بگیرید.

با دم، کمر را قوس داده و به بالا نگاه کنید (حالت گاو).

با بازدم، کمر را گرد کرده و چانه را به سینه بچسبانید (حالت گربه).

این چرخه را ۱ تا ۲ دقیقه تکرار کنید.

۶. خم به جلو نشسته (پاشچیموتاناسانا)

مزایا: آرام‌سازی ذهن و کشش ستون فقرات و همسترینگ‌ها

نحوه انجام:بنشینید و پاها را روبه‌رو دراز کنید.

با دم، دست‌ها را بالا ببرید.

با بازدم، از ناحیه لگن به جلو خم شوید، ستون فقرات صاف بماند.انگشتان پا یا ساق پا را بگیرید و برای ۳۰ ثانیه تنفس عمیق داشته باشید.۷. جسد (شاواسانا)

مزایا: آرام‌سازی کامل بدن و کاهش استرس

نحوه انجام: به پشت دراز بکشید، پاها و دست‌ها باز و راحت باشند. چشم‌ها را ببندید و روی نفس خود تمرکز کنید. برای ۵ تا ۱۰ دقیقه در این حالت بمانید و اجازه دهید بدن کاملاً رها شود.این حرکات ساده یوگا می‌توانند بخشی از برنامه روزانه شما شوند و به مدیریت بهتر دیابت و ارتقای سلامت عمومی کمک کنند. حتماً قبل از شروع تمرینات با پزشک یا مربی متخصص مشورت کنید، به‌ویژه اگر بیماری یا محدودیت خاصی دارید.

اقتصادی

بازارهای جهانی زیر سایه تنش‌های سیاسی و تجاری

در حالی که تنش‌های ژئوپولیتیک میان آمریکا و روسیه شدت گرفته و تعرفه‌های جدید تجاری دولت ترامپ بر واردات از اتحادیه اروپا، مکزیک و دیگر کشورها اعلام شده، بازارهای جهانی هفته را با نوسانات گسترده آغاز کرده‌اند.

، سرمایه‌گذاران، نگران از کاهش رشد اقتصادی و پیامدهای اقدامات محافظه‌کارانه تجاری، به دارایی‌های امنی مانند طلا و نقره پناه برده‌اند که هر دو در مسیر صعودی چشمگیری قرار دارند.

نفت برنت به‌دلیل احتمال تحریم‌های جدید علیه روسیه با رشد قیمتی مواجه شد، در حالی که گاز طبیعی آمریکا با افزایش تقاضای فصلی و تقویت صادرات LNG روندی مثبت را تجربه می‌کند.

از سوی دیگر، فولاد چین تحت تأثیر انتظارات از کاهش ظرفیت تولید و بهبود تقاضای داخلی، نشانه‌هایی از بازگشت به مسیر رشد را از خود نشان داده است.

به استقبال هفته جدید

بازارهای جهانی امروز در فضایی پرتنش و ناپایدار به استقبال هفته جدید رفتند. تشدید تنش‌های ژئوپولیتیک بین آمریکا و روسیه، اعلام تعرفه‌های تجاری جدید از سوی دولت ترامپ، و انتظار برای انتشار آمارهای کلیدی اقتصادی آمریکا (شامل CPI، PPI، تولید صنعتی و فروش خرده‌فروشی)، بازارها را تحت تأثیر قرار داده‌اند.

در چنین شرایطی، شاهد حرکت سرمایه‌گذاران به‌سوی دارایی‌های امن مانند طلا و نقره هستیم، در حالی که بازارهای انرژی و مواد اولیه نیز واکنش‌هایی عمده نشان داده‌اند.

نفت برنت، افزایش تنش‌های ژئوپولیتیک و تحریم‌های احتمالی

قیمت آتی نفت برنت امروز به حدود ۷۱ دلار در هر بشکه رسید و رشد بیش از ۲ درصدی روز جمعه را ادامه داد.

این افزایش ناشی از نگرانی‌ها درباره محدود شدن عرضه جهانی نفت در پی تحریم‌های احتمالی جدید آمریکا علیه روسیه است.

ترامپ وعده داده روز دوشنبه یک بیانیه مهم درباره روسیه ارائه خواهد کرد، در حالی که روز گذشته نیز از ارسال سامانه‌های پاتریوت به اوکراین خبر داد.

در اروپا نیز خبرها حاکی از آن است که دیپلمات‌های اتحادیه اروپا در آستانه توافق بر سر بسته هجدهم تحریمی علیه روسیه هستند که شامل کاهش سقف قیمت نفت روسیه می‌شود.

با این حال، اعمال تعرفه‌های جدید آمریکا بر واردات از اتحادیه اروپا و مکزیک نگرانی‌هایی را درباره کاهش رشد اقتصادی و در نتیجه کاهش تقاضای نفت ایجاد کرده است.

از اول اوت، تعرفه‌های ۳۰ درصدی بر کالاهای اروپایی و مکزیکی اجرایی می‌شوند.

گاز طبیعی، افزایش صادرات LNG و هوای گرم‌تر از معمول

قیمت آتی گاز طبیعی آمریکا به حدود ۳.۴ دلار به ازای هر میلیون واحد حرارتی (MMBtu) افزایش یافت. این رشد پس از رسیدن قیمت‌ها به کف ۶ هفته‌ای در ۹ جولای رخ داد و عمدتاً ناشی از افزایش جریان صادرات گاز طبیعی مایع (LNG) و پیش‌بینی هوای گرم‌تر از معمول در هفته‌های پایانی جولای است.

میانگین جریان گاز به ۸ پایانه اصلی صادرات LNG آمریکا در ماه جاری به ۱۵.۶ میلیارد فوت مکعب در روز رسیده است که با ازسرگیری فعالیت برخی تأسیسات پس از تعمیرات و وقفه‌ها، تقویت شده است.

به‌ویژه، جریان گاز به پایانه Corpus Christi متعلق به شرکت Cheniere Energy از ۱.۵ به ۲.۲ میلیارد فوت مکعب افزایش یافته است.

گزارش فدرال نیز نشان داد در هفته منتهی به ۴ جولای، ۵۳ میلیارد فوت مکعب گاز به ذخایر تزریق شده که مطابق با متوسط پنج‌ساله بوده است.

طلا، فرار سرمایه به دارایی‌های امن در پی تعرفه‌های جدید

قیمت طلا امروز به حدود ۳,۳۷۰ دلار در هر اونس رسید و بالاترین سطح در سه هفته اخیر را ثبت کرد.

اعلام تعرفه‌های جدید آمریکا موجب افزایش تقاضا برای طلا به‌عنوان دارایی امن شده است.

ترامپ تعرفه ۳۰ درصدی بر کالاهای وارداتی از اتحادیه اروپا و مکزیک را به دلیل «تهدید به امنیت ملی» اعلام کرد؛ اقدامی که از سوی این کشورها غیرمنصفانه و مخرب توصیف شد.

این تعرفه‌ها که قرار است از اول اوت اجرایی شوند، بخشی از یک بسته گسترده‌تر از اقدامات تجاری هستند که بیش از ۲۰ کشور را هدف قرار داده‌اند؛ از جمله ژاپن، کره جنوبی، کانادا و برزیل. همچنین واردات مس با تعرفه ۵۰ درصدی نیز تحت تأثیر قرار گرفته‌اند. سرمایه‌گذاران اکنون منتظر داده‌های اقتصادی کلیدی در هفته جاری هستند تا سرنخی از تصمیمات آینده فدرال رزرو به دست آورند.

نقره، بیشترین سطح در ۱۴ سال اخیر

قیمت نقره نیز تحت تأثیر فضای پرریسک بازارها به حدود ۳۹ دلار در هر اونس رسید که بالاترین سطح از سال ۲۰۱۱ به این‌سو محسوب می‌شود.

تنش‌های تجاری ناشی از تعرفه‌های جدید آمریکا موجب افزایش تمایل سرمایه‌گذاران به سمت فلزات گران‌بها شده است.در واکنش به اقدامات واشنگتن، اتحادیه اروپا در حال گسترش رایزنی‌ها با کشورهایی چون کانادا و ژاپن است و گزینه‌های واکنشی هماهنگ در دست بررسی قرار دارد. از سوی دیگر، اظهارات مشاور اقتصادی کاخ سفید، کوین هست، مبنی بر اینکه ترامپ می‌تواند در صورت وجود «دلیل موجه»، رئیس فدرال رزرو را برکنار کند، موجب افزایش عدم اطمینان در بازارها شده است. اکنون بازارها حدود ۵۰ واحد پایه کاهش نرخ بهره را تا پایان سال قیمت‌گذاری کرده‌اند.

فولاد، گمانه‌زنی درباره کاهش ظرفیت تولید در چین

قیمت آتی فولاد در چین به حدود ۳,۰۹۰ یوان در هر تن افزایش یافت و به روند صعودی اخیر خود ادامه داد. این افزایش عمدتاً ناشی از انتظارات بازار نسبت به کاهش اجباری ظرفیت تولید فولاد توسط دولت چین در سال جاری است.

حمایت از بورس تمام عیار نیست؛ غفلت از سهام کوچک ادامه دارد

یک کارشناس بازار سرمایه تمرکز حمایت‌ها بر نمادهای شاخص‌ساز را اقدامی ناکارآمد و غیرحرفه‌ای تلقی کرد و با انتقاد از این رویکرد، خواستار توزیع متوازن حمایت‌ها از کل بازار شد.مهدی دلبری، مدرس و تحلیلگر بازارهای مالی و از کارشناسان بازار سرمایه، در گفت‌وگو با خبرنگار مهر به بررسی ابعاد مختلف اوراق تبعی فروش با نماد معاملاتی همیار پرداخت.

وی در ابتدا درباره سازوکار این اوراق گفت: نکته مهم درباره اوراق تبعی همیار این است که قیمت‌ها بر اساس نرخ روز ۱۷ تیر ماه تضمین شده‌اند. در واقع، اگر سهامداری یک سال کامل سهام خود را نگه دارد و آن‌ها را نفروشد، می‌تواند از سود تضمینی ۲۰ درصدی بهره‌مند شود.

اوراق تضمین سود دارند، اما زیان بعد از جنگ برای سهامدار جبران نمی‌شود

دلبری در ادامه با اشاره به یکی از ایرادات این طرح اظهار کرد: مشکل طرح بیمه سهام اینجاست که زیان ناشی بعد از جنگ را سهامدار باید خودش تحمل کند و این طرح فقط برای از این به بعد است و نه زیانی که سهامدار در این مدت متحمل شده است. در حالی که همان‌طور که دولت برای کنترل قیمت‌ها در بخش‌هایی مانند حمل‌ونقل و کالاهای اساسی ورود کرده، انتظار می‌رفت در بازار سرمایه هم دولت نقش فعال‌تری در پوشش ریسک ایفا کند. حداقل می‌شد این اوراق را به قیمتی نزدیک به آغاز جنگ ۱۲ روزه تعریف کرد تا از افت ارزش پورتفو جلوگیری شود.

اوراق همیار به سرمایه‌گذاران خرد اطمینان خاطر می‌دهد

وی با اشاره به جامعه هدف این اوراق افزود: از آنجایی که این طرح شامل سرمایه‌گذاران حقیقی با پورتفوی کمتر از ۵۰۰ میلیون تومان می‌شود، بخش زیادی از سهامداران خرد را پوشش می‌دهد. همین موضوع می‌تواند به آن‌ها

اطمینان خاطر دهد که به راحتی سهام‌شان را نفروشند و در عوض، تمرکز بیشتری روی تحلیل بنیادی، گزارش‌های مالی، مجامع و چشم‌انداز شرکت‌ها داشته باشند. این باعث می‌شود تصمیم‌گیری آگاهانه‌تری در مورد آینده پرتفوی خود داشته باشند.

انتقاد به تمرکز حمایت‌ها بر سهام شاخص‌ساز

این کارشناس بازار سرمایه در بخش دیگری از صحبت‌هایش با اشاره به وضعیت سهام کوچک از نوع حمایت‌های فعلی در بازار انتقاد کرد و گفت: در شرایط فعلی، بسیاری از نمادهای با ارزش بازار پایین، یا اصطلاحاً سهام کوچک، از حمایت کافی برخوردار نیستند. در این دسته از نمادها، سهام ارزان‌قیمت به وفور دیده می‌شود، اما معمولاً این شرکت‌ها از بازارگردانی قوی برخوردار نیستند. نبود بازارگردان فعال باعث شده تا این نمادها در شرایط رکودی، فشار فروش سنگینی را تجربه کنند و نقدشوندگی پایین‌تری داشته باشند.

وی ادامه داد: به همین دلیل بهتر است حمایت‌هایی که از طریق صندوق توسعه یا بانک‌ها صورت می‌گیرد، صرفاً به سهام شاخص‌ساز محدود نشود و در کل بازار به‌ویژه بین سهام کوچک نیز توزیع شود. این کار به متعادل‌سازی کلیت بازار و افزایش اعتماد عمومی کمک می‌کند.این تحلیلگر بازارهای مالی در ادامه تاکید کرد: حمایت‌ها بیشتر روی سهام شاخص‌ساز متمرکز شده‌اند و به نظر من این رویکرد حرفه‌ای نیست و بهتر است صندوق توسعه و بانک‌ها حمایت‌های خود را به صورت متوازن در بازار توزیع کنند.

راهکارهای بهبود جریان نقدینگی در بورس

دلبری در پایان چند راهکار برای بهبود وضعیت بازار سرمایه ارائه داد و تأکید کرد: به جای شاخص‌سازی، بهتر است از طریق تقسیم سود بالاتر و پرداخت سود نقدی در زمان کوتاه‌تر به افزایش جذابیت بازار و رشد جریان نقدینگی در بازار کمک کنیم. علاوه بر این، باید اختلاف زیاد میان نرخ دلار نیما و دلار توافقی هر چه سریع‌تر کاهش یابد. این شکاف قیمتی تأثیر منفی بر سودآوری شرکت‌ها دارد. اگر دولت به جای حمایت مستقیم، شرایط نرخ ارز را متعادل کند، سود شرکت‌ها پایدارتر خواهد شد و بازار نیز در مسیر منطقی‌تری قرار می‌گیرد.

پایتخت زیر چرخ‌های دودزا؛ نوسازی ۲۰ هزار موتور فرسوده کلید خورد

طرح جایگزینی موتورسیکلت‌های فرسوده از دیروز رسماً آغاز شده که در فاز اول این طرح، ۲۰ هزار دستگاه موتورسیکلت فرسوده از رده خارج خواهند شد.کلانشهری که نفسش زیر بار ترافیک، آلودگی و صدای موتورسیکلت‌های فرسوده به شماره افتاده، این روزها با چالشی جدی در حوزه حمل‌ونقل سبک روبه‌روست. براساس آخرین داده‌های آماری، بیش از ۲ میلیون و ۶۰۰ هزار موتورسیکلت در پایتخت تردد می‌کنند که حدود ۹۰ درصد آن‌ها فرسوده هستند؛ وسایلی که نه‌تنها عامل مهمی در آلودگی هوای شهر محسوب می‌شوند، بلکه نقشی پررنگ در آمار بالای تصادفات و بی‌نظمی ترافیکی نیز دارند. البته باید در نظر داشت که در شرایطی که بخش بزرگی از این موتورسیکلت‌ها از رده خارج شده‌اند، اما همچنان نقش مهمی در اقتصاد خانوارهای کم‌درآمد ایفا می‌کنند. طبق اعلام پلیس راهور، حدود ۳۰۰ تا ۴۰۰ هزار موتورسوار در تهران به‌عنوان پیک موتوری فعال‌اند و برخی دیگر نیز با مسافرکشی غیررسمی، هزینه‌های زندگی خود را تأمین می‌کنند. برای بسیاری از این افراد، موتور تنها سرمایه موجود و ابزار امرار معاش است؛ حتی اگر فرسوده و آلاینده باشد.

در خیابان‌های تهران، کمتر نقطه‌ای را می‌توان یافت که از صدای ناهنجار موتورسیکلت‌ها در امان باشد. سرعت بالا، تردد در پیاده‌روها، عبور خلاف جهت و بی‌توجهی به قوانین، چهره‌ای پرمخاطره از تردد این وسایل ترسیم کرده است. با این حال، واقعیت تلخ آن است که هزینه‌های بالای نوسازی و نبود حمایت‌های مؤثر، انتخابی جز استفاده از موتورهای فرسوده برای هزاران نفر باقی نگذاشته است.طبق آمار پلیس راهور تهران بزرگ، موتورسیکلت‌ها سهمی ۲۱ درصدی در آلودگی هوای تهران دارند و مصرف سوخت موتورسیکلت‌های پایتخت ۲ برابر میانگین جهانی است و در یک سال گذشته نیز ۲۰ درصد افزایش یافته است.از سوی دیگر، بنا بر آمارهای رسمی، ۴۱ درصد از تصادفات شهری در پنج سال اخیر مربوط به موتورسواران بوده است؛ آماری که ضرورت نوسازی این وسایل و ارتقای ایمنی تردد در پایتخت را بیش از گذشته نمایان می‌سازد.همچنین آنطور که حسن عباس‌نژاد، مدیرکل حفاظت محیط زیست استان تهران گفته «هر موتورسیکلت فرسوده چهار برابر یک خودروی معمولی آلایندگی دارد؛ این موتورها در هر ۱۰۰ کیلومتر حدود ۷ لیتر بنزین مصرف می‌کنند و همین موضوع به شکل مستقیم بر آلودگی هوای تهران تأثیرگذار است.»بر این اساس پس از سال‌ها انتظار، طرح جایگزینی موتورسیکلت‌های فرسوده از روز گذشته رسماً آغاز شده است. محمود مشهدی‌شریف، رئیس انجمن مراکز اسقاط و بازیافت خودروهای فرسوده کشور در این رابطه به مهر می‌گوید: در فاز اول این طرح، ۲۰ هزار دستگاه موتورسیکلت فرسوده از رده خارج خواهند شد و ثبت‌نام متقاضیان از طریق سامانه اینترنتی NNHK.ir انجام می‌شود.بر اساس این طرح، در صورت جایگزینی با موتورسیکلت‌های برقی، تا ۲۷ میلیون و ۲۵۰ هزار تومان یارانه یا تسهیلات به مالکان اختصاص می‌یابد. همچنین برای متقاضیان، وام ۴ درصدی نیز در نظر گرفته شده است.

مشهدی شریف همچنین اعلام کرده که سن فرسودگی برای موتورسیکلت‌های کاربراتوری ۶ سال، انژکتوری ۱۲ سال و برقی ۱۵ سال در نظر گرفته شده است. برای موتورسیکلت‌های ۶ تا ۱۰ ساله، نیم‌گواهی اسقاط معادل ۱۷.۵ میلیون تومان تعلق می‌گیرد. موتورسیکلت‌های با عمر بالای ۱۰ سال، ۸.۷۵ میلیون تومان دریافت خواهند کرد.

تردد ۱۲.۵ میلیون موتور در سراسر کشور

به گزارش مهر، باید اشاره شود که اگر سراسر کشور را در نظر بگیریم، ۱۲ میلیون و ۵۰۰ هزار دستگاه موتورسیکلت در سطح کشور تردد می‌کند که از این تعداد ۹۰ درصد و به عبارتی ۱۱ میلیون و ۲۰۰ هزار دستگاه موتورسیکلت فرسوده است.بنابراین کارشناسان معتقدند که اجرای این طرح باید در کنار قوانین بازدارنده برای جلوگیری از تردد وسایل آلاینده و همچنین مشوق‌های مالی مؤثر برای شهروندان دنبال شود. از سوی دیگر، شهروندان نیز باید نقش خود را در کاهش آلودگی ایفا کنند؛ چراکه اگر اقدامی جدی در این زمینه صورت نگیرد، آلودگی هوا در آینده‌ای نه‌چندان دور سلامت جمعیت پایتخت را تهدید خواهد کرد.

بازار خودروهای وارداتی همچنان در رکود

پیش‌بینی واردات ۹۰ هزار خودرو

بازار خودروهای وارداتی با اینکه افزایش ۴۰ درصدی قیمت ها را نسبت به سال گذشته تجربه کرده اما به دلیل کاهش تقاضا و ثبات نسبی ایجاد شده در نرخ ها در بازار غیررسمی ارز همچنان در رکود است.

تصویب آیین‌نامه واردات خودرو در هیات وزیران و ابلاغ آن از سوی معاون اول رئیس‌جمهور در خردادماه امسال، فرش قرمزی برای ورود خودروهای خارجی به کشور بود زیرا به دلیل مشخص نبودن آیین نامه مربوط به قانون بودجه، واردات خودرو عملا متوقف شده بود.

تعرفه خودروهای وارداتی در قانون بودجه امسال حدود ۱۰۰ درصد پیش بینی شده بود که در مجلس با ۶۰ درصد آن موافقت شد و در نهایت شورای عالی نظارت مجمع تشخیص مصلحت نظام با نظر دولت دوباره این رقم را به ۱۰۰ درصد بازگرداند اما پس از کش و قوس در نهایت دولت تعرفه های خودروهای وارداتی را از ۲۰ تا ۱۹۰ درصد اعلام کرد که افت تعرفه ای را به همراه داشته است.

بر اساس قانون بودجه امسال، بانک مرکزی مکلف است حداقل ۲ میلیارد یورو از محل اجزاء (۱) و (۲) بند «الف» ماده ۱۱ قانون برنامه هفتم پیشرفت و یا سایر منابع مورد تأیید (در هر فصل سال حداقل ۲۰ درصد) برای واردات خودروی سواری نو و کارکرده (حداکثر پنج سال ساخت) اختصاص دهد. متقاضیان واردات با رعایت قانون ساماندهی صنعت خودرو مصوب ۲۶ آبان ۱۴۰۰ با اصلاحات و الحاقات بعدی می توانند نسبت به ثبت درخواست واردات خودرو از محل منابع این بند اقدام کنند.

حقوق ورودی خودروهای وارداتی از محل ارز تخصیصی این بند ۱۰۰ درصد تعیین می شود. واردات خودرو موضوع این بند از محل ارز حاصل از صادرات، مشمول رفع تعهد ارزی صادرکنندگان مربوط می شود. واردات خودرو توسط ایرانیان ساکن خارج از کشور (دارای کارت اقامت)، برای هر ایرانی در سال ۱۴۰۴ یک خودرو، خارج از سقف مذکور، بدون انتقال ارز و از محل ارز در اختیار با نرخ ۱۰۰ درصد حقوق ورودی مجاز است. دولت مکلف است نسبت به واگذاری مجوز واردات خودرو به روش رقابتی اقدام نماید.

پیش بینی واردات ۹۰ هزار دستگاه انواع خودروهای خارجی

آیین نامه جدید واردات خودرو برای امسال، ورود ۹۰ هزار دستگاه انواع خودروی بنزینی به ارزش ۲ میلیارد و ۶۵ میلیون یورو را از ۲۰ تا ۱۹۰ درصد پیش بینی کرده است. بر این اساس، ۵۰ هزار دستگاه خودرو با حجم موتور کمتر از ۱۵۰۰ سی‌سی، با تعرفه ۲۰ درصدی به ارزش ۷۷۰میلیون یورو ارز در نظر گرفته شده است.

همچنین ۱۵هزار دستگاه با حجم موتور بین ۱۵۰۰ تا ۲۰۰۰ سی‌سی با تعرفه ۴۰ درصد و ارز ۳۰۰ میلیون یورویی پیش بینی شده است.

واردات ۱۲ هزار دستگاه خودرو با حجم موتور ۲۰۰۰ تا ۲۵۰۰ سی‌سی با تعرفه ۱۵۵ درصد و ارز ۳۶۰ میلیون

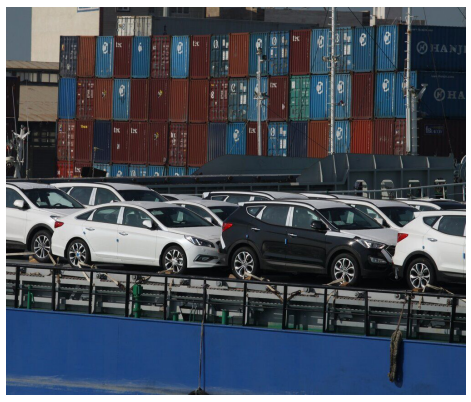

یورویی از دیگر بخش های این آیین نامه اجرایی تعرفه هاست.

امسال هشت هزار خودرو نیز با حجم موتور ۲۵۰۰ تا ۳۰۰۰سی‌سی با تعرفه ۱۸۰ درصدی پیش بینی شده است که برای آن نیز ارز تخصیص یافته حدود ۳۶۰میلیون یورو اعلام شده است.آخرین گروه تعرفه گذاری نیز به خودروهای بنزینی با حجم موتور بیشتر از ۳۰۰۰سی‌سی با تعرفه ۱۹۰ درصد اختصاص دارد که ارزش یورویی آن ۲۷۵ میلیون یورو است.

بازار خودروهای خارجی همچنان در بلاتکلیفی

کارشناسان بازار خودرو معتقد هستند که این کاهش تعرفه خودروهای وارداتی منجر به افزایش سهم واردات و تا حدودی ساماندهی عرضه و تقاضا می شود هر چند تا رسیدن به نقطه مطلوب فاصله زیاد است.

درباره آخرین جزییات واردات خودرو امیرحسن کاکایی کارشناس بازار خودرو به خبرنگار ایرنا می گوید: بیشتر خودروهایی که در ایران به عنوان چینی و مونتاژی است، در رده خودروهایی با قدرت موتور کمتر از ۱۵۰۰ سی سی هستند و با تعرفه ۲۰ درصد وارد می شوند.

وی عنوان می کند: اگرچه با این جدول شاهد کاهشی نسبی تعرفه های وارداتی هستیم اما به خاطر افزایش قیمت دلار نسبت به سال گذشته قیمت انواع خودروهای وارداتی حدود ۴۰ درصد بالا رفته است.

مردم در انتظار ثبات در بازارها هستند

این کارشناس خودرو، با بیان اکنون بازار خودروهای وارداتی و داخلی در رکود به سر می برد می گوید: از یک سو به خاطر اینکه در شرایط آتش بس قرار داریم، همچنان وضعیت بازار در بلاتکلیفی است و خریداران و فروشندگان منتظر ثبات در بازار هستند.

اکنون بازار خودروهای وارداتی و داخلی در رکود به سر می برد، از یک سو به خاطر اینکه در شرایط آتش بس قرار داریم و از سوی دیگر به خاطر کاهش تقاضای خرید مردم، همچنان وضعیت بازار در بلاتکلیفی است و خریداران و فروشندگان منتظر ثبات در بازار هستند.

وی اضافه می کند: همچنین از یک سو به خاطر شرایط تورمی حدود ۴۰ درصدی که از هفت سال پیش گریبان گیر اقتصاد کشور شده، درآمد مردم از هزینه ها عقب مانده است و مردم قدرت خرید ندارد از این رو در بازار خریدی صورت نمی گیرد.

کاکایی، با اشاره به اینکه هیجان در بازار خودرو وجود ندارد عنوان می کند: انتظار تورمی مردم از بین رفته است و دیگر مردم به خودرو به عنوان کالای سرمایه گذاری توجه نمی کنند این در حالی است که در گذشته سود زیادی در سرمایه گذاری خودرو وجود داشت.

وی تاکید می کند: خودروهای خارجی از سال گذشته به سرعت در حال وارد به کشور است هر چند محدودیت های ارز نیز وجود دارد اما با این اوصاف در حال حاضر، خودروهای وارداتی تاثیری بر ثبات قیمی بازار خودرو نخواهند داشت.

کارشناس بازار خودرو با اشاره به اینکه تناقض هایی در قیمت خودروهای وارداتی در بازار وجود دارد می گوید: پیش از ابلاغ آیین نامه واردات خودرو، به خاطر اینکه واردکنندگان روی تعرفه ۱۰۰درصدی قیمت خودرو را محاسبه کرده بودند، قیمت ها بالا بود اما اکنون با کاهش تعرفه ها، قیمت خودروی وارداتی کاهش پیدا کرده است.

وی خاطر نشان می کند: با اینکه خودروهای داخلی نیز ۱۵ درصد افزایش پیدا کرده اما بازار خودروهای داخلی و خارجی به خاطر شرایط آتش بس در شرایط بلاتکلیفی است.

نظارت بر واردات خودرو و گزارش عملکرد بانک مرکزی

یکی از مهمترین بندهای این آیین نامه اجرایی واردات خودرو، بحث نظارت بر واردات است که بر این اساس دولت را مکلف می‌کند تا هر سه ماه یک‌بار، گزارش عملکرد اجرای آیین‌نامه را از طریق بانک مرکزی و وزارت صمت به مجلس شورای اسلامی، هیات وزیران و سازمان برنامه و بودجه ارائه کند.این بند یکی از ابزارهای شفاف سازی در خصوص وضعیت تخصیص ارز به خودروهای وارداتی و نحوه اجرای آن است تا از این طریق شاهد سرعت بخشیدن به واردات خودرو باشیم.

اقتصادی

تغذیه ناسالم و تحمیل ۱۸ میلیارد دلار هزینه واردات به کشور

سبک نادرست تغذیه خانوارهای ایرانی نه تنها سلامت جامعه را به خطر انداخت و ابتلا به بیماری های غیرواگیردار همچون دیابت و مشکلات قلبی و عروقی را افزایش داده است، بلکه بخاطر آن برای تامین اقلامی چون روغن و شکر که به واردات وابسته است، سالانه ۱۸ میلیارد دلار ارز از کشور خارج می شود.

دستیابی به امنیت غذایی به عنوان یکی از وظایف حکومت ها نیازمند اطمینان از برقراری و تداوم چهار رکن آن شامل فراهمی غذا، دسترسی به غذا، مصرف و سلامت غذا و ثبات و پایداری در سیستم غذا است به عبارت دیگر زمانی امنیت غذایی تحقق می یابد که این ارکان به طور مستمر و طی زمان برقرار و پایدار است. البته دستیابی به وضعیت امنیت غذایی تحت تاثیر متغیرهای برون زا و خارج از نظام غذای کشورها قرار می گیرد.

بحرانهای اقلیمی و تغییرات آب و هوایی تکانه های اقتصادی تنش ها و مناقشات نظامی بروز پاندمی ها و بیماریهای همه گیر از جمله متغیرهایی هستند که ثبات و پایداری اجزاء نظام غذا را که یکی از برون داده های آن تامین امنیت غذایی است تهدید می کند. از این رو وزارت جهاد کشاورزی به منظور اطمینان از امنیت غذایی باید به ثبات و پایداری در سه رکن دیگر امنیت غذایی اهتمام داشته باشد.

در این راستا به منظور پرهیز از پراکنده کاری، موازی کاری و رعایت قانون و عمل به اصل جامع نگری اجرای دو سند راهبردی موثر بر امنیت غذایی در دستور کار این وزارتخانه قرار گرفته است یکی از اسناد «سند ملی دانش بنیان امنیت غذایی» مصوب سال ۱۴۰۲ شورای عالی انقلاب فرهنگی و دیگری «برنامه پنج ساله هفتم پیشرفت» مصوب سال ۱۴۰۳ مجلس شورای اسلامی است به منظور اطمینان از فراهمی غذا و مقرون به صرفه بودن آن راهبردها و اقدامات متنوعی متکی بر تکالیف مندرج در اسناد بالادستی در دستور کار وزارت جهاد کشاورزی قرار گرفته است.

براساس راهبردهای مندرج در سند ملی دانش بنیان امنیت غذایی بهره مندی عادلانه آحاد مردم از سبد غذایی سالم، مطلوب و کافی، اصلاح و کارآمدسازی نظام توزیع و قیمت بهبود دسترسی فیزیکی و اقتصادی به غذا و حمایت از اقشار آسیب پذیر و اصلاح الگوی مصرف غذا متناسب با اصول علمی تغذیه در جهت کاهش انواع سوء تغذیه از طریق ارتقای فرهنگ و سواد غذا و تغذیه در مصرف کنندگان، افزایش تنوع غذایی توسعه مکمل یاری و غنی سازی توسعه مشارکت عمومی و ارتقای فرهنگ عمومی مبتنی بر سبک زندگی ایرانی – اسلامی در دست اقدام است.

همچنین براساس ماده ۳۲ برنامه هفتم پیشرفت باید متوسط وزنی ضریب خودکفایی محصولات اساسی کشاورزی شامل گندم، جو، برنج، حبوبات، گوشت قرمز و سفید و شکر تا سال ۱۴۰۷ یعنی در سال پایانی برنامه هفتم به ۹۰ درصد و متوسط وزنی ضریب خودکفایی محصولات اساسی کشاورزی شامل ذرت و دانه های روغنی نیز به ۴۰ درصد برسد.

از این رو افزایش اتکا به تولید داخل از طریق ایجاد و اصلاح زنجیره ارزش تهیه و اجرای الگوی کشت ملی، کاهش تلفات و ضایعات، افزایش بکارگیری دانش و فناوری بهبود روشهای تولید و ارتقاء بهره وری در دستور کار وزارت جهاد کشاورزی قرار دارد.

وجود محدودیت های اقلیمی، محدودیت های کمی و کیفی منابع آب، افزایش دما و تشدید تبخیر و تعرق، بروز رویدادهای حدی مانند خشکسالی، آتش سوزی و سیل، افت کمی و کیفی منابع خاک و ناکافی بودن سرمایه گذاری در بخش کشاورزی سبب شده است تا دستیابی به اهداف با دشواری هایی روبرو شود.

شرایط اقلیمی و آب بر بودن تولید دانه های روغنی و ممنوعیت استفاده از ارقام تراریخته سبب شده تا برنامه های گسترده ای در راستای افزایش سطح زیرکشت دانه روغنی کلزا و سایر دانه های روغنی انجام گیرد، تا از این طریق وابستگی به واردات روغن خوراکی کاهش یابد.

به وجود تلاشهای انجام شده متوسط ضریب خودکفایی روغن خوراکی در کشور ۱۰ درصد بوده و کشور ناگزیر است ۹۰ درصد نیاز روغن خوراکی را از محل واردات تامین کند؛ برای شکر نیز متوسط ضریب خودکفایی بین ۷۰ تا ۷۵ درصد بوده و بین ۳۰ تا ۳۵ درصد شکر مورد نیاز داخل از محل واردات که دارای ارزبری بالایی بوده تامین می شود.

بر اساس گزارش‌های صادرات و واردات بخش کشاورزی و غذا مرکز آمار فناوری اطلاعات و ارتباطات وزارت جهاد کشاورزی به طور میانگین در ۵ سال اخیر یعنی در بازه زمانی ۱۳۹۹ تا ۱۴۰۳ معادل ۱۸ میلیارد دلار برای واردات دانه های روغنی ۲.۱ میلیارد دلار برای واردات انواع روغن و ۵۴۷ میلیون دلار برای واردات قند و شکر تصفیه نشده اختصاص یافته است به عبارتی دیگر واردات محصولات مذکور بیش از یک چهارم ارزش واردات محصولات کشاورزی و غذا را (۲۷.۵ درصد) شامل شده است.بنابراین علاوه بر ارزبری بالای محصولات مذکور به منظور تامین نیاز داخل مصرف بی رویه محصولات مذکور تهدیدی برای سلامت افراد جامعه محسوب شده و هزینه های درمان و هزینه‌های اجتماعی را در کشور افزایش می دهد. بنابراین اصلاح الگوی مصرف می تواند نقش اساسی در کاهش ارزبری محصولات روغن، دانه های روغنی و شکر داشته و همچنین کاهش هزینه های درمان تحمیلی به جامعه را به دنبال داشته باشد.آخرین ترازنامه غذایی کشور درباره واردات روغن چه می گوید؟براساس ترازنامه غذایی به طور متوسط در سال ۱۴۰۱ به ازای هر نفر در سال ۱۸.۳ کیلوگرم انواع روغن و چربی های خوراکی عرضه شده است در حالی که براساس سبد مطلوب غذایی برای جامعه ایرانی که توسط وزارت بهداشت درمان و آموزش پزشکی تهیه شده به طور متوسط هر فرد ایرانی باید ۱۲.۸ کیلوگرم روغن در سال مصرف کند.فاصله ۴۲ درصدی مازاد عرضه نسبت به آنچه باید مصرف شود نشان می دهد که مصرف روغن افراد و خانوارها بالاتر از الگوی توصیه شده بوده و پیامدهای آن صرف نظر از فشار به منابع پایه مانند آب و خاک و تنوع زیستی برای تولید بیشتر بروز مخاطراتی مانند افزایش بیماری های غذازاد همانند چربی، فشار خون، اضافه وزن و تصلب شرائین خواهد بود.از سوی دیگر افزایش واردات به منظور کنترل عرضه و کاهش قیمت روغن خوراکی در بازار سبب شده تا در برخی از سالها مانند سال ۱۴۰۰ عرضه سرانه روغن به ۲۶.۶ کیلوگرم به ازای هر نفر برسد که این میزان بیش از دو برابر میزان توصیه شده بوده است.به طور متوسط در سال ۱۴۰۱ عرضه قند و شکر به ازای هر نفر ۳۳.۳ کیلوگرم بوده است در حالی که مصرف توصیه شده وزارت بهداشت معادل ۱۴.۶ کیلوگرم به ازای هر نفر در سال است.عرضه سرانه ۲.۳ برابری شکر نسبت به مقدار توصیه شده وزارت بهداشت نشان می دهد که میزان دریافت (قند) افراد به صورت مستقیم و غیر مستقیم بسیار بالاتر از میزان توصیه شده وزارت بهداشت بوده و پیامدهای بهداشتی را بر نظام سلامت تحمیل می کند. بنابراین نیاز است تا از طریق ارتقاء سواد تغذیه ای، بهبود فرهنگ تغذیه ای و با بکارگیری ابزارهایی مانند اعطای یارانه به غذاهای سالم، کاهش هزینه تولید و بازاررسانی محصولات سالم به ویژه میوه ها و سبزی ها، الگوی تغذیه ای افراد و خانوارها تغییر یابد.

استان ها

پیشرفت ۵۷ درصدی مصوبات صنعتی قزوین

معاون وزیر صمت با اشاره به حل و فصل نیمی از مصوبات صنعتی سفر قبلی دولت به قزوین گفت: ۵۱ مورد چالش و مسایل صنعتی در سفر قبلی به استان قزوین مصوب شد که ۲۹ مورد حل و فصل شد و ۲۲ مورد نیز در جریان است.

فرشاد مقیمی در جریان بازدید از واحدهای صنعتی استان قزوین اظهار کرد: مشکلات اصلی واحدها شامل تامین سرمایه در گردش، دسترسی به منابع مالی و تخصیص ارز بود که در مورد اغلب واحدهایی که امروز بررسی شد، این موارد برطرف شده‌اند، البته برخی واحدها با مشکل اخذ مجوز تقاطع روبرو بودند که آن نیز در حال حل شدن است.

وی همچنین از ابلاغ دستورالعمل نوسازی و بازسازی صنایع خبر داد و افزود: آیین‌نامه مشوق‌های حمایتی تامین شده و پلتفرم ملی نوسازی و بازسازی صنایع کشور نیز به‌زودی رونمایی خواهد شد و این اقدام فرصت مناسبی برای سرمایه‌گذاران فراهم می‌کند تا در فرآیند نوسازی صنایع کشور مشارکت فعال داشته باشند.

مقیمی در ادامه از آغاز طرح ملی اسقاط موتورسیکلت‌های فرسوده نیز خبر داد و گفت: از روز گذشته اجرای طرح آغاز شده و تاکنون ۲ هزار و ۸۱۲ متقاضی برای اسقاط ثبت‌نام کرده‌اند، ضمن اینکه سال گذشته ۳۵۰ هزار خودرو اسقاط شد و امسال نیز تاکنون ۶۷ هزار دستگاه در این فرآیند قرار گرفته‌اند.

معاون وزیر صمت درباره مشوق‌های طرح اسقاط توضیح داد: برای هر متقاضی، تسهیلاتی حدود ۱۲۰ میلیون تومان پیش‌بینی شده تا بتوانند موتورسیکلت‌های فرسوده خود را با نمونه‌های نو جایگزین کنند، استان قزوین نیز با داشتن تعداد قابل‌توجهی خودرو و موتورسیکلت فرسوده، مشمول این طرح است.

مقیمی در بخش دیگری از سخنان خود به موضوع ناترازی انرژی و اقدامات وزارت صمت برای تجمیع تقاضا اشاره کرد و یادآور شد: در حال حاضر در سه حوزه انرژی فعالیت داریم و موفق به تجمیع تقاضای یک هزار و ۱۲ مگاواتی برای واحدهای کوچک صنعتی شده‌ایم، دولت نیز تاکنون ۴۷ مگاوات تامین کرده و تا پایان سال، ۵۰۰ مگاوات انرژی پاک جدید وارد چرخه تولید کشور خواهد شد.

این مسوول یادآورشد: این اقدامات بخشی از برنامه کلان وزارت صمت برای افزایش بهره‌وری، کاهش مصرف انرژی و حمایت از صنایع کوچک و متوسط در کشور به‌ویژه در استان‌های صنعتی مانند قزوین عنوان شده است.

نبود زمین، مهم‌ترین مانع خانه‌دار شدن مددجویان در ایلام

مدیرکل کمیته امداد استان ایلام گفت: نبود زمین، مهم‌ترین مشکل و مانع بر سر راه خانه‌دار شدن خانواده‌های فاقد مسکن مورد حمایت این نهاد در استان است و انتظار می‌رود مسئولان برای رفع این مشکل تدبیری بیندیشند.

ناصر مرادی پویانی روز چهارشنبه در دیدار با معاونان و جمعی از مدیران اداره کل بازرسی استان ایلام، اظهار کرد که در سال‌های اخیر، اقدامات مؤثری برای حل مشکل مسکن مددجویان انجام شده و این مشکل به حداقل رسیده است اما همچنان نبود زمین، مهم‌ترین چالش برای خانه‌دار کردن مددجویان واجد شرایط است.

وی افزود: با وجود تلاش‌های انجام‌شده، کمیته امداد استان ایلام همچنان با کمبود زمین برای احداث واحدهای مسکونی مواجه است و در این زمینه نیازمند حمایت و همراهی بیشتر مسئولان استان هستیم.

مدیرکل کمیته امداد استان ایلام در ادامه با اشاره به برنامه‌های اشتغال‌زایی این نهاد برای نیازمندان گفت: سقف فعلی وام اشتغال پاسخگوی نیاز شغلی متقاضیان و مددجویان نیست و با توجه به تورم و گرانی موجود، این وام‌ها کافی نیست.

مرادی پویانی تصریح کرد که با این حال، کمیته امداد استان ایلام سال گذشته موفق شد بیش از پنج هزار فرصت شغلی برای مددجویان ایجاد کند.

وی با تاکید بر اهمیت شفافیت عملکرد کمیته امداد اضافه کرد: این نهاد در حوزه شفافیت مالی و پاسخگویی عملکرد موفق و قابل قبولی داشته و دستگاه‌های مسئول نیز همواره نمره عالی به فعالیت کمیته امداد داده‌اند.

مدیرکل کمیته امداد استان ایلام گفت: در این زمینه آماده همکاری با اداره کل بازرسی استان ایلام و بهره‌گیری از تجارب و رهنمودهای این مجموعه هستیم.

در ادامه این نشست، معاون سیاسی و فضای اداره کل بازرسی استان ایلام گفت: در شرایط فعلی کشور، نیازمند انسجام و وحدت هستیم و کمیته امداد یکی از دستگاه‌های موفق و پیشگام در عرصه خدمت‌رسانی است.

سید یاسر هاشمیان افزود: کارشناسان بازرسی استان به عنوان مشاورانی امین تسهیل کننده روند خدمت رسانی و اصلاح امور دستگاه‌های اجرایی هستند.

وی خاطرنشان کرد: جامعه هدف کمیته امداد از قدرشناس ترین اقشار جامعه بوده و چنانچه خدمت شایسته به آنها ارائه شود می‌توانند بخش مهمی از اهداف نظام که عدالت و محرومیت‌زدایی است را تحقق بخشند.

بیش از ۶۷ هزار نفر در استان ایلام از خدمات حمایتی کمیته امداد بهره‌مند هستند.

اقتصاد دریا محور، موتور محرک توسعه مازندران

توسعه دریامحور و اقتصاد دریا، ضرورتی بی بدیل در تحقق اقتصاد پویا و مقاومتی کشور دارد و استان مازندران نیز با برخورداری از۴۷۰ کیلومتر نوار ساحلی و دراختیار داشتن ۵۵ درصد از سواحل شمال کشور، وجود سه بندر و منطقه ویژه آزاد اقتصادی به شدت مستعد توسعه دریاپایه است. اقتصاد دریا محور، به معنای بهره‌گیری پایدار از منابع و گستره‌های آبی برای رشد اقتصادی، بهبود معیشت و ایجاد فرصت‌های شغلی است.این رویکرد شامل فعالیت‌های متنوعی مانند شیلات، حمل و نقل، گردشگری و انرژی‌های تجدیدپذیر دریایی و صنایع مرتبط با دریا می‌شود.اهمیت اقتصاد دریا محور بر رشد اقتصادی، ایجاد اشتغال و توسعه پایدارتاثیر بسزایی دارد چرا که توسعه فعالیت‌های دریایی می‌تواند به افزایش تولید ناخالص داخلی و درآمدهای ارزی کمک کند و علاوه بر این اقتصاد دریا محور با ایجاد فرصت‌های شغلی جدید در بخش‌های مختلف، می‌تواند به کاهش بیکاری و بهبود سطح معیشت منجر شود.بهره‌برداری پایدار از منابع دریایی می‌تواند به حفظ محیط زیست و توسعه اقتصادی در بلندمدت منجر شود چرا که هم اکنون بیش از ۹۰ درصد از تجارت جهانی از طریق حمل و نقل دریایی انجام می‌شود، که این امر اهمیت بنادر و صنایع دریایی را در اقتصاد جهانی نشان می‌دهد.اقتصاد دریا محور شامل طیف گسترده‌ای از فعالیت‌ها از جمله شیلات، گردشگری دریایی، حمل و نقل دریایی، استخراج معادن دریایی، انرژی‌های تجدیدپذیر دریایی، و صنایع وابسته به دریا است و برای تحقق این مهم نیاز به سرمایه‌گذاری در زیرساخت‌های دریایی مانند بنادر، اسکله‌ها، و خطوط حمل و نقل دریایی است.

به باور کارشناسان، استفاده از فناوری‌های نوین در حوزه‌های مختلف اقتصاد دریا محور، مانند فناوری‌های استخراج نفت و گاز از دریا، انرژی‌های تجدیدپذیر دریایی، و فناوری‌های مرتبط با حمل و نقل دریایی، ضروری است و برای بهره‌برداری از ظرفیت های اقتصاد دریا محور، نیاز به نیروی انسانی متخصص و آموزش‌دیده در زمینه‌های مختلف دریایی است.

اقتصاد دریا محور در ایران:

ایران با داشتن سواحل طولانی در شمال و جنوب کشور، از ظرفیت بالایی برای توسعه اقتصاد دریا محور برخوردار است.

توجه به اقتصاد دریا محور در برنامه‌های توسعه‌ای کشور، از جمله برنامه هفتم توسعه، مورد تأکید قرار گرفته است و با توجه به موقعیت استراتژیک ایران در منطقه و مسیرهای مهم تجارت جهانی، توسعه اقتصاد دریا محور می‌تواند به رونق اقتصادی و افزایش درآمد ارزی کشور کمک کند.

اجرای طرح‌های توسعه‌ای در حوزه‌های مختلف اقتصاد دریا محور، مانند توسعه بنادر، کشتیرانی، شیلات، و گردشگری دریایی، می‌تواند به اشتغال‌زایی و رشد اقتصادی کمک کند.

رهبر معظم انقلاب اسلامی آبان ماه سال گذشته در اجرای بند یک اصل یکصد و دهم قانون اساسی و پس از مشورت با مجمع تشخیص مصلحت نظام، سیاست‌های کلی توسعه دریا محور را برای اقدام به روسای قوای سه گانه و رئیس مجمع تشخیص مصلحت نظام ابلاغ کردند.

براساس این ابلاغیه، قوه مجریه موظف است با کمک مجلس شورای اسلامی و قوه قضائیه و با بسیج دستگاه‌های مسئول، برنامه جامع تحقق این سیاست‌ها را، شامل تقدیم لوایح، تصویب مقررات و اقدامات اجرائی لازم در مهلت ۶ ماهه ارائه کند.

در متن سیاست های کلی توسعه دریا محور تصریح شده است که دریاها و خصوصاً دریاهای آزاد و اقیانوس‌ها از مواهب الهی و ذخایر و منابع سرشاری برای زمینه‌سازی رشد علم و فناوری، افزایش کار و ثروت، تأمین نیازهای حیاتی و تولید اقتدار و بستر مناسبی برای تمدن‌سازی می‌باشند و ایران با موقعیت ممتاز جغرافیایی و قرارداشتن بین دو دریا و برخورداری از هزاران کیلومتر سواحل و نیز جزایر و ظرفیت‌های فراوان بر زمین مانده، لازم است با حضور مؤثر در ساحل، فراساحل، دریا و اقیانوس و بهره‌گیری از آن به عنوان یک پیشران و محور توسعه کشور، برای احراز جایگاه شایسته منطقه‌ای و جهانی در بهره‌گیری از دریا اقدام کند.

توسعه دریامحور و اقتصاد دریا در حالی گامی مؤثر در اشتغال و توسعه هر منطقه به شمار می‌رود که بدون شک استفاده پایدار از ظرفیت منابع و گستره‌های آبی اعم از اقیانوس‌ها، دریاها، دریاچه‌ها و جزایر برای رشد اقتصادی، بهبود وضعیت معیشت و ایجاد اشتغال پایدار و در نهایت افزایش تولید ناخالص داخلی جوامع تعریف می‌شود.

استفاده بهینه و پایدار از منابع و زیستگاه‌های آبی از جمله اقیانوس‌ها، دریاها، دریاچه‌ها، سواحل و جزایر، به عنوان رویکردی برای رشد اقتصادی، بهبود معیشت و ایجاد فرصت‌های شغلی، در سطح جهانی تحت عنوان اقتصاد آبی یا اقتصاد مبتنی بر دریا شناخته می‌شود.

کشورهایی که سطح توسعه‌یافتگی بیشتری دارند، همواره به پهنه‌های آبی متصل هستند. با این حال، دسترسی به آبراهه‌ها علت اصلی توسعه نیست اما می‌تواند نقش تسهیل‌کننده‌ای در رشد اقتصادی ایفا کند.

درحال‌حاضر بیش از ۹۰ درصد از تجارت جهانی از طریق حمل و نقل دریایی انجام می‌شود و بنادر نیز علاوه بر نقش محوری در حمل و نقل، تأثیر مهمی در مدیریت زنجیره تأمین داشته و سهم

قابل‌توجهی در توسعه داخلی و خارجی کشورهای درحال‌توسعه و توسعه‌یافته دارند.

سهم کشورها در اقتصاد دریا محور

در میان ۴۴ کشور محصور در خشکی، ۲۰ درصد از آنها جزء کشورهای توسعه یافته محسوب می‌شوند که همگی در اروپا قرار دارند. از میان این کشورها، تنها لیختن‌اشتاین به‌عنوان یک کشور محصور دوگانه در خشکی شناخته می‌شود، درحالی‌که سایر کشورهای اروپایی با یک واسطه به دریا دسترسی دارند. در قاره آفریقا نیز ۳۸ کشور از میان ۵۴ کشور این قاره، ساحلی یا جزیره‌ای هستند.بیش از ۹۰ درصد واردات و صادرات آفریقا از طریق دریا انجام می‌شود، به همین دلیل این قاره وابستگی شدیدی به مسیرهای آبی دارد. در حال حاضر، حدود ۳۰ درصد تولید ناخالص داخلی کشورهای توسعه‌یافته از ظرفیت‌های مرتبط با دریا تأمین می‌شود. برخی کشورها حتی نیمی از تولید ناخالص داخلی خود را از این طریق به دست می‌آورند.

سهم ایران در اقتصاد دریامحور

ایران با داشتن پنج هزار و ۸۰۰ کیلومتر نوار ساحلی جنوبی و شمالی (۴۰ درصد مرزهای کشور)، کشوری دریایی محسوب می شود؛ ولی در میزان استفاده از این نعمت خدادادی چندان موفق عمل نکردیم.

بیشترین فعالیت در عرصه سواحل کشور، مربوط به محدوده های شهری و روستایی و تأسیسات بندری و نظامی است که همه اینها حدود پنج درصد از ظرفیت سواحل کشور را به خود اختصاص داده اند و حدود ۹۵ درصد از این ظرفیت مورد توجه قرار نگرفته است. در حالی که این مناطق دارای اهمیت ژئواستراتژیک، ژئوپلیتیک و ژئواکونومیک در مقیاس جهانی و منطقه ای هستند.

سهم ۱۰ درصدی ایران در تولید ناخالص ملی از دریا

در حال حاضر بسیاری از کشورهای جهان سهم عمده ای از تولید ناخالص ملی خود را از دریا تأمین می کنند. در این میان ویتنام و سپس چین با بیش از ۵۰ درصد، در صدر قرار دارند. ایران نیز حدود ۱۰ درصد از تولید ناخالص ملی خود را از دریا تأمین می کند که با توجه به ظرفیت های موجود در کشور، رقم پایینی تلقی می شود.

سهم یک درصدی ایران از اقتصاد دریایی دنیا

ایران حدود یک درصد اقتصاد دریایی دنیا را بدون احتساب منابع نفتی و گازی و حدود ۲.۵ صد را با احتساب این منابع به خود اختصاص داده است. این در حالی است که از نظر ظرفیت های موجود در اختیار کشور، ایران از بین ۱۸۴ کشور در رتبه چهلم قرار دارد، در صورتی که از نظر کسب درآمد وضعیت مطلوبی نداشته و بیشترین فعالیت های اقتصادی در عرصه سواحل کشور متمرکز در محدوده شهرهای بزرگ ساحلی است.

چالش توزیع ناموازن جمعیت در کشور و نگاه تمرکزگرایی و عدم توجه جدی به ظرفیت و منابع نواحی مرزی و به خصوص در نواحی با مرز آبی بسیار جدی است. به عنوان نمونه، هفت استان ساحلی ما که حدود ۲۵ درصد مساحت کشور را به خود اختصاص می دهند، تنها حدود ۱۰ درصد جمعیت کشور را به خود اختصاص داده اند در حالی که بررسی ها نشان می دهد که به ازای ایجاد یک شغل در بخش اقتصاد دریا، چهار شغل جدید ایجاد می شود که در مقایسه با سایر بخش ها بسیار قابل توجه است.

عناصر کلیدی اقتصاد دریا محور

توسعه خوشه‌های صنعتی و بنادر بازرگانی از عناصر محوری اقتصاد مبتنی بر دریا به شمار می‌آیند که تقویت آن‌ها بهن طور مستقیم به افزایش رشد و پیشرفت اقتصادی کمک می‌کند.

نزدیکی به پهنه‌های آبی این امکان را برای کشورها فراهم می‌سازد تا صنایع صادرات محور ایجاد کنند، زیرا مجاورت با خطوط حمل‌ونقل، جابه‌جایی مواد اولیه، کالاهای واسطه‌ای و محصولات نهایی را تسهیل می‌کند.

مناطق ساحلی در زنجیره‌های تأمین جهانی نقش اساسی ایفا می‌کنند و با توجه به ظرفیت بالایشان برای مشارکت در زنجیره‌های ارزش جهانی، می‌توانند به عنوان محرکی برای توسعه منطقه‌ای عمل کنند.

وجود ظرفیت‌هایی از جمله برخورداری از حدود ۶ کیلومتر مرز دریایی، دسترسی به آب‌های اقیانوسی و هم‌جواری هفت استان با سواحل، فرصتی کم‌نظیری در ابعاد اقتصادی، سیاسی و اجتماعی ایران ایجاد کرده است اما با این حال، این توانمندی‌ها تاکنون نقش قابل توجهی در توسعه کشور ایفا نکرده و سهم اقتصاد دریا در تولید ناخالص ملی بسیار محدود است.

ضرورت توجه به اقتصاد دریا محور در مازندران

اقتصاد دریا محور در مازندران به معنای استفاده از ظرفیت‌های دریایی این استان برای توسعه اقتصادی و ایجاد اشتغال است. این رویکرد شامل فعالیت‌هایی نظیر صید و پرورش آبزیان، گردشگری دریایی، حمل و نقل دریایی، و صنایع مرتبط با دریا می‌شود.

مازندران با داشتن سواحل طولانی، بنادر مهم و موقعیت جغرافیایی مناسب، ظرفیت بالایی برای توسعه اقتصاد دریامحور دارد.

توسعه فعالیت‌های مرتبط با دریا می‌تواند فرصت‌های شغلی فراوانی را برای مردم محلی ایجاد کند ضمن اینکه اقتصاد دریا محور می‌تواند به عنوان موتور محرک رشد اقتصادی مازندران عمل کند و درآمد استان را افزایش دهد.

سواحل و بنادر مازندران ظرفیت بالایی برای توسعه گردشگری دریایی دارند که می‌تواند درآمد قابل توجهی را به همراه داشته باشد.و از سویی دیگر بنادر مازندران می‌توانند به عنوان دروازه‌ای برای صادرات کالا به کشورهای حوزه دریای خزر و سایر نقاط جهان عمل کنند.

ظرفیت‌های مازندران در اقتصاد دریا محور:

صید و پرورش آبزیان:

مازندران با داشتن سواحل طولانی و منابع آبی فراوان، ظرفیت بالایی برای توسعه صید و پرورش آبزیان دارد.

گردشگری دریایی:

سواحل زیبا، ورزش‌های آبی، و تفریحات دریایی می‌توانند به جذب گردشگران و رونق گردشگری دریایی کمک کنند.

حمل و نقل دریایی:

بنادر مازندران می‌توانند به عنوان مراکز مهم حمل و نقل کالا و مسافر در منطقه عمل کنند.

صنایع مرتبط با دریا:

وجود صنایع کشتی‌سازی، تعمیر و نگهداری شناورها، و سایر صنایع مرتبط با دریا می‌تواند به توسعه اقتصاد دریامحور کمک کند.

چالش‌ها و راهکارها:

حفاظت از محیط زیست دریا:

توسعه اقتصاد دریا محور باید با در نظر گرفتن اصول حفاظت از محیط زیست و جلوگیری از آلودگی دریا انجام شود.

توسعه زیرساخت‌ها:

برای توسعه اقتصاد دریا محور، نیاز به سرمایه‌گذاری در زیرساخت‌های حمل و نقل دریایی، بنادر، و سایر امکانات مرتبط وجود دارد.

آموزش نیروی کار:

آموزش نیروی کار متخصص در زمینه فعالیت‌های مرتبط با دریا، از جمله صیادی، دریانوردی، و صنایع دریایی، ضروری است.

حمایت‌های دولتی:

دولت می‌تواند با ارائه تسهیلات مالی، حمایت‌های قانونی، و تسهیل فرآیندهای اداری، به توسعه اقتصاد دریا محور کمک کند.

اقتصاد دریا محور، موتور محرک توسعه مازندران

توسعه اقتصاد دریایی چرا اهمیت دارد؟

فرماندار مرکز مازندران با بیان اینکه توسعه اقتصاد دریا از جنبه‌های مختلف حائز اهمیت است، گفت که توسعه اقتصاد دریا علاوه بر استقرار جمعیت در استان‌های ساحلی و ایجاد امنیت پایدار، با تقویت اشتغال پایدار و متوازن، از فعالیت‌های غیرمولدی مانند قاچاق کالا و ارز جلوگیری می کند.

محمدعلی نوبخت در گفت و گو با خبرنگار ایرنا افزود: متنوع‌سازی منابع تأمین آب آشامیدنی، غذای مبتنی بر آبزیان و انرژی پاک می‌تواند به افزایش تاب‌آوری اقتصادی در مواجهه با بحران‌هایی نظیر کم‌آبی، کمبود کالاهای اساسی و ناترازی انرژی بینجامد.

وی اظهار داشت: توسعه حمل‌ونقل دریایی نیز عاملی تأثیرگذار در تقویت توان تجاری کشور است و امکان ایجاد همکاری‌های دو یا چندجانبه اقتصادی با شرکای هدف را میسر می‌سازد.

وی خاطرنشان کرد: علاوه بر این، چنین توسعه‌ای به پیشبرد خط مشی‌های ترسیم‌شده توسط رهبر معظم انقلاب اسلامی در محوریت بخشی به اقتصاد دریا و استفاده از آن به‌عنوان محرکی برای پیشرفت کشور کمک خواهد کرد.

خراسان‌شمالی در مسیر توسعه متوازن حمل‌ونقل؛ از جاده تا آسمان

راه‌هایی که سال‌ها نیمه‌تمام مانده‌اند و فرودگاهی که منتظر پرواز است، حالا با تصمیمات تازه و توافقات مهم میان دولت و مدیریت خراسان‌شمالی در آستانه تحرک دوباره قرار گرفته‌اند و دیار فرهنگ ها با چشم‌انداز جدید حمل‌ونقل در تلاش است تا فاصله خود را با توسعه‌یافتگی از زمین و آسمان جبران کند.

خراسان‌شمالی، استانی که همزمان از کم‌برخورداری و ظرفیت‌های بی‌شمار رنج می‌برد، این روزها در آستانه تحولات تازه‌ای در حوزه حمل‌ونقل قرار گرفته است.

نشستی که به‌تازگی میان استاندار خراسان‌شمالی و معاون برنامه‌ریزی و مدیریت منابع وزارت راه و شهرسازی برگزار شد، بیش از آنکه یک دیدار رسمی باشد، نقطه شروع توافقاتی کلیدی برای نجات طرح های نیمه‌تمام و آغاز برنامه‌هایی نو در حوزه حمل‌ونقل این استان بود.

تحرک جدید مسوولان استانی در حوزه پیگیری زیرساخت‌ها نوید بخش افق تازه‌ای از اتصال این استان به شبکه‌های حمل‌ونقلی کشور در زمین و آسمان است.

در نشست اخیر با پیگیری مستقیم استاندار و همراهی تیم عمرانی استان، موضوع راه‌اندازی یک ایرلاین بومی با پایگاه عملیاتی در مرکز استان مطرح و مورد توافق قرار گرفت.

اگرچه این تصمیم در ظاهر صرفا راه‌اندازی یک شرکت هواپیمایی است، اما در عمل می‌تواند خراسان شمالی را از بن‌بست هوایی خارج کند، دسترسی تجار، بیماران، دانشگاهیان و گردشگران را به‌شدت تسهیل و هزینه‌های زمانی و مالی مردم را کاهش دهد.

وزارت راه و شهرسازی نیز در این زمینه حمایت مالی خود را اعلام کرده که این امر گامی مهم در پیشبرد اجرای طرح خواهد بود.

خراسان‌شمالی در مسیر توسعه متوازن حمل‌ونقل؛ از جاده تا آسمان

نشست استاندار خراسان شمالی با معاون برنامه‌ریزی و مدیریت منابع وزارت راه و شهرسازی

مسیر بجنورد به جنگل گلستان از مهم‌ترین محورهای جاده‌ای خراسان‌شمالی است که نه‌تنها دروازه ورود به استان بلکه مسیر ارتباطی اصلی آن با استان گلستان، مازندران و در نهایت پایتخت محسوب می‌شود.

این جاده که بخشی از آن هنوز در دست احداث یا اصلاح است در سال‌های گذشته به دلایل مختلف از جمله کمبود منابع مالی به سرانجام نرسیده بود.

تکمیل ۲۰ کیلومتر از مسیر بجنورد به جنگل در نشست استاندار خراسان شمالی با معاون وزیر راه در اولویت قرار گرفت

اکنون در این نشست، با حمایت وزارتخانه، تکمیل ۲۰ کیلومتر از این مسیر در اولویت قرار گرفت که با توجه به اهمیت این مسیر برای حمل‌ونقل بار و مسافر، تکمیل آن می‌تواند تحولی چشمگیر

در ایمنی، سرعت سفر و کاهش تلفات جاده‌ای ایجاد کند.

طرح احداث باند دوم بهشهر – گرگان – آزادشهر – بجنورد–قوچان به طول ۵۶۴ کیلومتر به عنوان بخشی از کریدور سراسری شرق به غرب است که به دلیل جاذبه های گردشگری شمال کشور و بارگاه علی ابن موسی الرضا(ع) در شمال شرق و به تبع آن عبور سالانه بیش از ۲۰ میلیون زائر و مسافر از اهمیت بسزایی برخوردار است.

۲۷۰ کیلومتر از این مسیر در استان خراسان‌شمالی قرار گرفته است که ۱۳۶ کیلومتر از آن از فاروج تا کمربندی بجنورد، بهره برداری شده و به صورت چهارخطه زیر بار ترافیک است.

اجرای این طرح به طول ۱۳۴ کیلومتر از این مسیر از غرب بجنورد تا جنگل گلستان در سال ۸۹ آغاز شد که ۱۰۳ کیلومتر از این محور به تناوب تکمیل شده و به بهره برداری رسید.

پروژه نوار ساحلی؛ کلید طلایی توسعه گردشگری

مسیر موسوم به نوار ساحلی بجنورد—جنگل در کنار این طرح ها، بحث مهم دیگری است که در حضور معاون وزیر راه مطرح شد؛ این مسیر در واقع راهی جایگزین و مکمل برای تردد میان مناطق غربی استان و جنگل گلستان به شمار می‌رود و با احداث این مسیر، هم ترافیک مسیر اصلی کاهش می‌یابد و هم دسترسی به مناطق بکر گردشگری ممکن می‌شود.

در نشست اخیر توافق شد اعتبارات لازم برای این طرح از محل اوراق ماده ۵۶ تامین شود؛ مدلی که به استان‌ها اجازه می‌دهد بدون فشار مستقیم بر بودجه عمومی از ظرفیت بخش خصوصی برای پیشبرد طرح‌های مهم استفاده کنند.

کمیسیون ماده ۵۶ توسط قانونگذار پیش بینی شد تا به اختلافات میان مالکان و دولت درباره موضوع منابع طبیعی بپردازد.

برخی افراد در مناطق خارج از شهر مدعی زمین هایی هستند که در حال حاضر به عنوان منابع ملی شناخته می شود و همین مساله موجب بروز اختلافات حقوقی خواهد شد.

خراسان‌شمالی در مسیر توسعه متوازن حمل‌ونقل؛ از جاده تا آسمان

پیوستن به ریل توسعه ملی

آنچه در این نشست اتفاق افتاد، صرفا امضای چند توافق‌نامه یا تصویب طرح نبود، این تحولات می‌تواند به‌نوعی نشانه ورود خراسان شمالی به مرحله تازه‌ای از توسعه متوازن زیرساختی باشد؛ مرحله ای که در آن، حمل‌ونقل نه تنها یک نیاز بلکه پیش‌نیاز رشد اقتصادی، گردشگری، فرهنگی و حتی آموزش و سلامت تلقی می‌شود.

تکمیل این طرح ها، خراسان شمالی را از لاک انزوای زیرساختی خارج می کند

استانی با جمعیت جوان، موقعیت مرزی و ظرفیت‌های بکر طبیعی باید به شبکه‌های ملی و منطقه‌ای متصل شود تا بتواند در معادلات کلان توسعه نقش‌آفرین باشد.

با اجرای این توافقات، اگر پیگیری و نظارت مستمر صورت گیرد، خراسان‌شمالی می‌تواند از لاک انزوای زیرساختی خارج شده و به سهم واقعی خود در نقشه حمل‌ونقل کشور برسد.

این مسیر البته نیازمند عزم، انسجام مدیریتی و مشارکت نهادهای مختلف است؛ اما گام نخست برداشته شده و امید به توسعه، دوباره در مسیرهای جاده‌ای و هوایی استان جان گرفته است.

طول راه های خراسان‌شمالی بدون احتساب راه های روستایی، یکهزار و ۳۴۳ کیلومتر است که ۱.۵۴ درصد از راه های کشور را به خود اختصاص داده است و اکنون ۱۶۶ کیلومتر بزرگراه، ۴۳۲ کیلومتر راه اصلی و ۷۴۵ کیلومتر راه فرعی در این استان وجود دارد.طول راه های روستایی استان نیز چهار هزار و ۶۵۴ کیلومتر است که ۳.۶ درصد از راه های روستایی کشور را دارد و در رتبه ۱۳ استان های کشور قرار گرفته است.

استان ها

نوغانداری، الگویی موفق برای اشتغال‌زایی و اقتصاد سبز در روستاها

مدیر امور طیور سازمان جهادکشاورزی آذربایجان شرقی با بیان اینکه امسال پیله تر برداشت شده در استان به سه هزار و ۴۷۷ کیلوگرم رسید، گفت: نوغانداری، الگویی موفق برای اشتغال‌زایی و اقتصاد سبز در روستاهای استان است.

ناصر امیرابراهیمی اظهار کرد: سازمان جهاد کشاورزی آذربایجان شرقی امسال نسبت به توزیع ۱۶۹ جعبه تخم نوغان حمایتی در بین پرورش‌دهندگان کرم ابریشم با هدف توسعه نوغانداری و تقویت اقتصاد محلی در استان اقدام کرده است.

وی با بیان اینکه این تعداد تخم نوغان در ۲ مرحله و با قیمت یارانه‌ای در اختیار متقاضیان قرار گرفته است، افزود: در مرحله اول، ۷۵ جعبه تخم نوغان به ۳۵ بهره‌بردار در شهرستان خداآفرین و ۶۰ جعبه تخم نوغان به ۲۴ بهره‌بردار در شهرستان جلفا تحویل داده شد.

وی ادامه داد: در مرحله دوم، تعداد ۳۴ جعبه تخم نوغان به ۲ بهره‌بردار در شهرستان آذرشهر و یک بهره‌بردار در شهرستان مراغه تحویل داده شد.

مدیر امور طیور سازمان جهادکشاورزی استان با اشاره به مزایای متعدد پرورش کرم ابریشم، آن را فعالیتی با درآمدزایی بالا در ازای سرمایه‌گذاری و هزینه اولیه کم توصیف کرد و ادامه داد: نوغانداری علاوه بر ایجاد اشتغال‌زایی پاره‌وقت در مناطق روستایی و کمک به توسعه اقتصاد محلی، در تأمین مواد اولیه صنایع نساجی (مانند تولید پوشاک و فرش) نقش حیاتی دارد.

وی همچنین خاطرنشان کرد: این صنعت با محیط زیست سازگار بوده و امکان استفاده از ضایعات برگ درخت توت در کشاورزی و دامداری را فراهم می‌آورد.

وی با بیان اینکه شهرستان‌های خداآفرین و جلفا از کانون های نوغانداری در استان هستند، گفت: امسال پیله تر با قیمت توافقی هر کیلوگرم پنج میلیون و ۳۰۰ هزار ریال توسط شرکت تعاونی تولید سیه رود شهرستان جلفا خریداری شد. این در حالی است که قیمت مصوب دولتی هر کیلوگرم پیله تر سه میلیون ۳۵۴ هزار ریال بود، که خرید با قیمتی بالاتر از نرخ مصوب، رضایتمندی قابل توجه بهره‌برداران را به دنبال داشت.

امیر ابراهیمی با اشاره به اهمیت توسعه پایدار نوغانداری در استان، ادامه داد: بر این اساس سال گذشته نیز تعداد پنج هزار اصله نهال توت اصلاح‌شده در روستای کهنموی شهرستان اسکو برای ایجاد توتستان و تکمیل زنجیره تولید کرم ابریشم توسط متقاضی بخش خصوصی کاشته شد.

وی اظهار کرد: در مجموعه سازمان، برای تسهیل و روان‌سازی روند نوغانداری و افزایش بهره‌وری در این بخش، تلاش کرده‌ایم تا با جمع‌آوری اطلاعات رابطین نوغان از همکاران شهرستانی با هدف آموزش، ترویج و توانمندسازی این افراد صورت می‌گیرد تا بتوانند پشتیبانی موثرتری از بهره‌برداران داشته باشند.

مدیر امور طیور سازمان جهادکشاورزی آذربایجان شرقی از برنامه‌ریزی برای امکان‌سنجی توزیع تخم نوغان هچ (باروری) شده برای کاهش ریسک در استان خبر داد و گفت: هماهنگی با اداره کل منابع طبیعی و آبخیزداری، جهت تسریع در واگذاری اراضی ملی برای ایجاد توتستان‌های اصلاح شده در شهرستان‌های مستعد و مورد نیاز، که زیربنای اصلی این صنعت محسوب می‌شود، از دیگر اقدامات انجام شده در سالهای اخیر است.

وی به پرداخت تسهیلات برای فعالان این حوزه اشاره کرد و گفت: تلاش داریم با پرداخت تسهیلات لازم، فعالان این عرصه را در ایجاد زیرساخت‌ها و احداث جایگاه پرورش کرم ابریشم (برای هر بهره بردار ۲ میلیارد و ۴۰۰ میلیون ریال)، ساخت توتستان (برای هر بهره بردار مبلغ ۳۲۰ میلیون ریال)، آماده‌سازی محل پرورش و در نهایت ایجاد زنجیره کامل تولید یاری کنیم.

«طلای خاکستری» مرهمی بر زخم تشنگی صنعت سمنان

بازچرخانی آب و استفاده از «طلای خاکستری» یا همان پساب تصفیه‌شده، راهبردی هوشمندانه در مدیریت مصرف آب در شرایط خشکسالی محسوب می‌شود. برای تحقق این مهم، اجرای طرح انتقال پساب بازچرخانی شده به طول ۲۹ کیلومتر با ظرفیت سه‌ونیم میلیون متر مکعب و ذخیره در مخزن ۱۰ هزار متر مکعبی با سرمایه‌گذاری ۲ هزار میلیارد ریالی طی ۲ ماه با ۱۹ درصد پیشرفت فیزیکی برای رفع تشنگی صنعت سمنان در دست اجراست.

شرکت شهرک‌های صنعتی استان سمنان با ۶ هزار و ۹۰۸ هکتار اراضی، میزبان یک‌هزار و ۴۲۶ واحد صنعتی با اشتغال ۳۳ هزار و ۲۱۹ نفر در ۲۶ شهرک و ناحیه صنعتی و یک منطقه ویژه اقتصادی است و کم‌آبی چالش مهم در مسیر توسعه،رونق و پیشرفت صنعتی در استان سمنان است.

مدیریت فاضلاب‌های خانگی و صنعتی در شهرها و روستاها، کاهش آلودگی منابع زیست محیطی، حذف آلاینده‌ها، بهره‌مندی مجدد از آب استحصال شده اشتغالزایی را فراهم می‌کند و بهبود این امر، یکی از عوامل تعیین کننده دستیابی به توسعه پایدار در کشور است و بر همین پایه طرح خط انتقال پساب شهری به ظرفیت سه‌ونیم میلیون متر مکعب به صنایع سمنان به عنوان بزرگ‌ترین طرح شهرک صنعتی استان، در بازه زمانی ۱۸ ماهه تعریف شد تا مرهمی بر تشنگی صنعت این دیار باشد.همچنین تلاش برای تامین منابع آبی از محل پساب بازچرخانی شده گامی عملیاتی در مسیر مهیاسازی شرایط سرمایه‌گذاری برای تولید و تحقق شعار سال ۱۴۰۴ است.مدیرعامل شرکت شهرک‌های صنعتی سمنان گفت: عملیات اجرایی انتقال پساب تصفیه‌شده شهر سمنان از هفته نخست اردیبهشت ۱۴۰۴ آغاز شد و اینک مطابق برنامه زمان‌بندی با پیشرفت فیزیکی ۱۹ درصدی در مسیر تکمیل است.

ورزش

دو گلر گمنام در کمین جایگاه شماره یک استقلال!

در حالی که تیم فوتبال استقلال با مشکل نبود دروازه بان اصلی در اردوی ترکیه مواجه است، دروازه بان های جوان این تیم فرصت نشان دادن توانایی خود به ساپینتو را دارند.
در حالی که تیم فوتبال استقلال این روزها اردوی پیش‌فصل خود را در کشور ترکیه برگزار می‌کند، غیبت دروازه‌بان‌های اصلی این تیم، فرصت ویژه‌ای را برای دو دروازه‌بان جوان و کمتر شناخته‌شده ایجاد کرده است؛ آریا حسینی‌فر و امیرحسین نیک‌پور حالا به امید درخشش در تمرینات، زیر ذره‌بین ساپینتو قرار گرفته‌اند.
حبیب فرعباسی که یکی از گزینه‌های اصلی دروازه استقلال برای فصل آینده محسوب می‌شود، به دلیل مشکل خروج از کشور نتوانسته تیم را در این سفر همراهی کند و باید دید او چه زمانی می‌تواند خود را به شهر ازمیت ترکیه برساند. از سوی دیگر وضعیت تمدید قرارداد با سید حسین حسینی همچنان در هاله‌ای از ابهام قرار دارد و مشخص نیست کاپیتان آبی‌ها فصل آینده نیز در جمع شاگردان ساپینتو باقی می‌ماند یا خیر.

دو گلر گمنام در کمین جایگاه شماره یک استقلال!

در این شرایط، ساپینتو ناچار شده تا نگاهی دقیق‌تر به دروازه‌بان‌های جوان تیم داشته باشد. آریا حسینی‌فر و امیرحسین نیک‌پور که در فصل گذشته در تمرینات بزرگسالان حاضر بودند، حالا در ترکیه این شانس را دارند تا با عملکردی چشمگیر، اعتماد کادرفنی را جلب کنند و حتی خود را به‌عنوان گزینه‌های جدی در فهرست نهایی استقلال مطرح نمایند.
با توجه به ضعف قابل توجه خط دفاعی استقلال در فصل گذشته سرمربی جدید آبی‌ها در حال تلاش است تا نقاط ضعف تیم خود را بر طرف کند و در آخرین صحبت خود با اصحاب رسانه پیش از سفر به ترکیه اعلام کرده بود که در صورتی که حسینی با باشگاه به توافق نرسد خواهان جذب دو دروازه‌بان است.
با توجه به علاقه ساپینتو به میدان دادن به بازیکنان جوان مستعد، نباید بعید دانست که یکی از این دروازه‌بان‌ها در آینده‌ای نزدیک تبدیل به چهره‌ای جدید در دروازه استقلال شود؛ سناریویی که شاید تا چند هفته قبل کسی تصورش را هم نمی‌کرد.

ناشنوایان گوش شکسته روی تشک می‌روند؛ رقابت برای انتخاب نفرات المپیکی

رقابت های قهرمانی کشور و انتخابی تیم های ملی کشتی آزاد و فرنگی ناشنوایان به منظور تعیین ۱۲ کشتی گیر اعزامی به بازی های المپیک ناشنوایان به مدت ۲ روز برگزار خواهد شد.
پیش از این قرار بود رقابت های قهرمانی کشور و انتخابی تیم های ملی کشتی آزاد و فرنگی طی روزهای ۲۲ و ۲۳ خرداد در استان کرمانشاه برگزار شود اما حمله رژیم صهیونیستی به کشور منجر به لغو آن رقابت ها شد.
بر این اساس استان مازندران به عنوان میزبان جدید رقابت های قهرمانی کشور و انتخابی تیم های ملی کشتی آزاد و

فرنگی است. این مسابقات امروز در بابلسر (مجتمع فرهنگی ورزشی شهید عظیمی) آغاز می شود و به مدت دو روز ادامه خواهد داشت.
علیرضا زندی و علی اشکانی سرمربی تیم های ملی کشتی آزاد و فرنگی و محمد مشهدی آقایی مدیر تیم های ملی برگزاری این رقابت ها را زیر نظر خواهند داشت.
رقابت های کشتی المپیک در هر بخش آزاد و فرنگی در ۶ وزن برگزار می شود. مسابقات قهرمانی کشور و انتخابی تیم های ملی هم همزمان در ۱۲ وزن المپیکی آزاد و فرنگی برگزار خواهد شد.
بر این اساس و به گفته علیرضا رضایی رئیس انجمن کشتی ناشنوایان، هر استان می تواند یک نماینده در هر یک از ۶ وزن المپیکی کشتی آزاد و المپیک داشته باشد.
رضایی با تاکید بر نظارت اعضای کادر فنی تیم های ملی بر روی مسابقات خاطرنشان کرد: در پایان، ۶ کشتی گیر برتر هر وزن المپیکی در آزاد و فرنگی وارد اردوی تیم ملی می شوند. البته با نظر اعضای کادر فنی، برترین کشتی گیران از میان نفرات دوم اوزان مختلف هم به اردو دعوت خواهند شد.رئیس انجمن کشتی ناشنوایان همچنین گفت: پیش از این ۷ مرحله اردوی برای کشتی گیران تا زمان اعزام به ژاپن پیش بینی شده بود. قرار بود اردوها هم از اوایل مرداد آغاز شود اما با توجه به جابه جایی یک ماهه زمان رقابت های قهرمانی کشور و انتخابی تیم ملی، در برنامه پیش بینی شده برای آماده سازی هم تغییراتی خواهیم داشت. بعد از پایان مسابقات بابلسر، با نظر اعضای کادر فنی در این زمینه به جمع بندی می رسیم.
بیست و پنجمین دوره بازی های المپیک ناشنوایان ۲۴ آبان تا ۶ آذر سال جاری به میزبانی ژاپن برگزار خواهد شد.

هاشمیان:

به بایرن مونیخ و تیم ملی هم فکر می‌کنم؛ «کپی» کردن اشتباه است

سرمربی تیم فوتبال پرسپولیس با تاکید بر این که هر مربی در تفکراتش سبک خودش را دارد گفت: این که بخواهیم روش دیگران را کپی کنیم اشتباه است. برای من نظم و انضباط خط قرمز است.
وحید هاشمیان سرمربی تیم فوتبال پرسپولیس پس از پذیرش هدایت این تیم صحبت‌های متنوعی را درباره دلایل پذیرش این پست و همچنین وضعیت این روزهای تیمش در اردوی پیش فصل ترکیه مطرح کرد که در ادامه می‌خوانید.

خوشحالم بازیکن پرسپولیس بودم

سرمربی تازه وارد پرسپولیس گفت: پرسپولیس آخرین تیمی بود که در آن بازی کردم. یک تیم ریشه‌دار پر طرفدار و دارای تاریخچه‌ای قوی، قدیمی و موفق. خوشحال هستم که در سال‌های پایان دوره فوتبالم در تیمی پر افتخار مثل پرسپولیس بودم. خاطره خوبی که از آن دوران دارم، فینال جام حذفی مقابل تیم ملوان بود که در سال ۱۳۹۰ توانستیم قهرمان جام حذفی شویم.

زمان بازی کردن مربی شدم

او درباره گذراندن دوره‌های مربیگری در اروپا تاکید کرد: سال ۲۰۰۸ که آخرین سال حضورم در تیم هانوفر و هم‌زمان با حضور در تیم بوخوم بود، جزو معدود بازیکنان بوندس لیگا بودم که علاوه بر بازی، مدرک B اروپا را گرفتم. در سال ۲۰۱۱ اگر خاطرتان باشد من وقتی در تیم پرسپولیس بازی می‌کردم مدرک A اروپا در آلمان را گرفتم. زمانی که با پرسپولیس قرارداد بستم در قراردادم عنوان شد؛ می‌توانم به مدت دو هفته و یا ۱۸ روز برای گرفتن مدرک مربیگری A به آلمان بروم و بعد از کلاس‌ها دوباره به باشگاه پرسپولیس بازگردم. خیلی جالب است وقتی هنوز بازی می‌کنید مدرک مربیگری را هم گرفته باشید. من توانستم در زمان بازیگری، مدرک مربیگری A اروپا را بگیرم.

ملاقات با گواردیولا در تیم سابق

هاشمیان درباره حضور در تمرینات بایرن مونیخ در زمان سرمربیگری گواردیولا یادآور شد: در سال ۲۰۱۲ که فوتبالم تمام شد، در سن ۳۶ سالگی بودم، همان زمان دخترم متولد شد. یک مقدار مشکل کمر درد هم داشتم و تصمیم گرفتم که از فوتبال خداحافظی کنم. در آن زمان برای اخذ مدرک پرولایسنس اروپا که در آلمان یکی از سخت‌ترین دوره‌های مربیگری در اروپا و شاید جهان است، نیاز بود حتماً در تیمی سرمربی باشم. به همین دلیل در یک تیم دسته پنجم آلمان مربیگری کردم.
سرمربی پرسپولیس ادامه داد: باید بگویم بدون مدرک پرولایسنس نمی‌توانید در لیگ‌های دسته اول و دوم و سوم مربیگری کنید. دو فصل در آنجا مربیگری کردم و بعد از آن در امتحانات ورودی پرولایسنس آلمان قبول شدم. آن دوره ۱۱ ماه به طول انجامید و پنج هفته هم در تمرینات بایرن مونیخ حضور داشتم. در کنار پپ گواردیولا تمرینات بایرن مونیخ را دیدم. یکی از شرایط دوره پرولایسنس، حضور در کنار یک تیم حرفه‌ای بود تا تمرینات و بازی‌ها را ببینیم، ایده بگیریم و کسب تجربه کنیم. گرفتن یک برنامه مدون از آن باشگاه برای تکالیف در پرولایسنس لازم بود. خوشبختانه من توانستم در آن مدت در سال ۲۰۱۴ و ۲۰۱۵ این کار را انجام بدهم.

شروع کار مربیگری

هاشمیان درباره پذیرش مربیگری در تیم‌های پایه گفت: بعد از آن در تیم ۱۷ ساله‌های هامبورگ مربی شدم و پس از آن، در سال ۲۰۱۹ دستیار سرمربی تیم ملی ایران آقای ویلموتس و آقای اسکوچیچ شدم که این همکاری، چهار سال به طول انجامید. تجربه بسیار خوبی بود و توانستم تجربیاتی کسب کنم و آنچه می‌دانستم را به بازیکنان جوان و تیم ملی کشورم انتقال بدهم.
وی تاکید کرد: متأسفانه ما را به دلایلی با وجود نتایج درخشان و قبل از جام جهانی از تیم ملی کنار گذاشتند. به آلمان برگشتم. این زمانی بود که یک سری کلاس‌های دانش‌افزایی ورزش و فوتبال را طی کردم و یک مدرسه آکادمی برای خودم در هامبورگ راه انداختم. الان هم در خدمت پرسپولیس هستم و این افتخار نصیبم شد که به عنوان سرمربی تیم پرسپولیس در ایران حضور داشته باشم.

به پرسپولیس، تیم ملی و بایرن مونیخ فکر می‌کنم

هاشمیان از اهداف خود در مربیگری پرده برداشت و تاکید کرد: چندین هدف در فوتبال دارم و به مربیگری پرسپولیس، تیم ملی ایران و بایرن مونیخ آلمان فکر می‌کنم. هیچکس نمی‌دانست که من می‌روم بایرن مونیخ. من می‌روم بوخوم. ولی یک زمانی که دیدم بازیکنان ایرانی، لژیونر می‌شوند، گفتم؛ پس من هم می‌توانم این کار را انجام بدهم. آرزو را وقتی برایش تلاش کنید می‌تواند محقق شود ولی وقتی برای آرزوی خود تلاش نکنید می‌شود یک بلیت بخت آزمایی که ممکن است ببرید و یا نبرید. وقتی یک آرزو تبدیل به آرمان و هدف شما می‌شود، برای آن تلاش می‌کنید. الان دقیقاً به یاد ندارم. شاید سه هفته پیش بود که باشگاه پرسپولیس با من تماس گرفت و گفتند؛ شما یکی از گزینه‌های سرمربیگری پرسپولیس هستید. خواستیم ببینیم شما با توجه به وضعیت موجود شرایط حضور در ایران و پرسپولیس را دارید؟ گفتم من دوست دارم سرمربی این تیم بشوم چون پرسپولیس پتانسیل بسیار بالایی دارد.
سرمربی تازه وارد سرخپوشان پایتخت تصریح کرد: بعد از آن باشگاه جلسات دیگری را با مربیان دیگر داشت اما بعد از چند روز با من تماس گرفتند و صحبت‌های نهایی اما کوتاه انجام شد و در یک فرصت مناسب با آقای درویش و معاون ایشان صحبت شد و در زمان کوتاهی همه چیز اتفاق افتاد.

با شناخت کامل پیروانی را انتخاب کردم

هاشمیان در خصوص انتخاب دستیاران خود گفت: اگر این پیشنهاد بلافاصله بعد از پایان فصل به من شده بود، تقریباً دو ماه برای جذب بازیکن و اعضای کادر فنی فرصت داشتم. خوشبختانه کادر فنی پرسپولیس با حضور آقای کریم باقری و آقای مهرداد خانبان که سال‌ها است در تیم حضور دارند، از توانایی‌های خاصی برخوردار هستند و از همه مهمتر بازیکنان آنها را دوست دارند. از این جهت شرایط خوب بود. مخصوصاً آقای کریم باقری که در چند بازی به عنوان سرمربی در تیم حضور داشت و نتایج خوبی گرفت. به ویژه در بازی برابر تراکتور و قطعاً نقش مؤثری در تیم داشته و دارد. مهرداد خانبان هم از تجربه خوبی برخوردار است و می‌تواند کمک بسیار خوبی در کادر فنی باشد.هاشمیان در خصوص انتخاب امیرحسین پیروانی نیز عنوان کرد: من برای اینکه ایشان را انتخاب کنم، تمام کمک مربیانی که در لیگ هستند را بررسی کردم. آنهایی که در ایران و خارج از ایران هستند. تمام مربیانی که در تیم‌های پایه می‌شناختم. من چهار سالی که در تیم ملی بودم ارتباط مستقیمی با تمام این مربیان داشتم. با تمام فاکتورهایی که مد نظر من بود، به یک شخص رسیدم. تیم بزرگ، مربیان بزرگ و با شخصیتی می‌خواهد. از نظر بنده، تیم پرسپولیس باید از کادر فنی و بازیکنانی تشکیل شود که شخصیت در درجه اول آن قرار دارد. درجه دوم تحصیلات بود.

آقای امیر حسین پیروانی، هم از نظر اخلاقی، انسان بسیار خوب و با شخصیتی هستند و هم از نظر آکادمیک، استاد دانشگاه هستند. از نظر مربیگری نیز پرولایسنس دارند و در تیم‌های پایه نیز به جام جهانی رفتند. مربیگری در لیگ‌های ایران و آشنایی با زبان انگلیسی و ارتباط نزدیک با اعضای کادر فنی را نیز دارند. انتخاب ایشان انتخابی بسیار خوب بود و خوشبختانه ایشان به تیم ما اضافه شد.
هاشمیان ادامه داد: آقای لوسادا که پیش از این نیز در تیم حضور داشت، بسیار در کار خود با تجربه و متبحر هستند. شاید می‌شد از دیگر مربیان آلمانی استفاده کرد اما با توجه به اینکه ایشان در ایران حضور داشت و فرهنگ ایران را می‌شناسد، زبان ایرانی را یاد گرفته است و محیط ایرانی را می‌داند، باشگاه بزرگ پرسپولیس را می‌شناسد. نیازی نیست که با ایشان بخواهیم زمان زیادی بگذارید تا با این محیط آشنا شود، علاوه بر اینکه علم و دانش ایشان در این

خصوص بسیار زیاد است.
وی درباره انتخاب امیلیو آلوارز تصریح کرد: در خصوص مربی دروازه‌بان‌ها نیز باید بگویم، چندین پیشنهاد برای مربیگری وجود داشت که رزومه آقای امیلیو را دیدم. بسیار خوب بود. در منچستر یونایتد بودند. در تیم‌های خوب اسپانیا مربیگری کردند. در ایران در تیم تراکتورسازی بود و این دو سالی که در تیم تراکتور بود برای من خیلی مهم بود. او الان محیط، فرهنگ و فرهنگ فوتبالی ایران را می‌شناسد از نظر دانش و سوابقی که داشتند بسیار رزومه قوی و خوبی دارند.
هاشمیان گفت: به این خاطر، کادر فنی ما ظرف چهار روز تشکیل شد و به نظر من بسیار خوب هم شکل گرفت. هدف من هم از تشکیل کادر فنی، شلوغ کردن تیم نیست. به نظر من کادر فنی تا آنجا که امکان دارد باید کم ولی مفید باشد. خیلی از سرمربیان تصمیم می‌گیرند که تعداد هشت تا ۹ عضو داشته باشند و برای هر شخص تقسیم وظایف می‌کند ولی تا همین‌جای کار، کادر فنی ما در این زمان کم، بسیار خوب تشکیل شده است و نکته قابل توجه اینکه هر یک از اعضای کادر فنی ما از سوابق و عملکرد خوب و قابل قبولی برخوردار هستند و لیاقت این پست بسیار بزرگ را دارند.
هاشمیان در خصوص احتمال اضافه شدن مربی جدید به کادر فنی خاطرنشان کرد: در حال حاضر و در شرایط کنونی نیازی به مربی نداریم اما به مرور زمان اگر نیاز شد، امکان دارد که یک مربی خارجی دیگر را با حوصله انتخاب کنیم و به ما اضافه شود. در حال حاضر رضایت کامل از کادر فنی دارم اما به دلیل فاصله کم مسابقات، ممکن است یک آنالیزور دیگر به تیم اضافه شود.

بازیکنان لیگ را به خوبی می‌شناسم

او درباره شناخت خود از اتمسفر فوتبال ایران و بازیکنان حاضر در این لیگ گفت: در چهار سالی که در تیم ملی ایران حضور داشتم، اشراف کاملی از کل بازیکنان لیگ ایران داشتم. یعنی یک لیست کاملی را برای خودم تهیه کرده بودم. در تمام پست‌ها چندین بازیکن به صورت آلترناتیو شناسایی شده بودند. بازیکنانی که در تیم ملی حضور داشتند، بازیکنانی که می‌توانستند جایگزین شوند و بازیکنان جوانی که در آینده می‌توانستند به تیم ملی راه پیدا کنند. طبیعتاً در مدت زمانی که از فوتبال ایران دور بودم، همچنان شرایط بازیکنان و تیم‌ها را دنبال می‌کردم.
هاشمیان درباره لیست بازیکنان پرسپولیس تصریح کرد: در حال حاضر شاکله تیم پرسپولیس اکثراً بازیکنانی هستند که حتی من در تیم ملی با آنها کار کرده‌ام و شناخت کافی دارم. در چند روزی هم که به تیم آمده‌ام بازیکنان مؤثری داریم و مخصوصاً جوانانی که در تیم داریم شرایط خوبی دارند. جوان‌هایی که یک مقدار زمان لازم است تا با تلاش بیشتر رشد کنند و بهتر شوند. مطمئن هستم این جوان‌ها بسیار مفید خواهند بود.
سرمربی پرسپولیس ادامه داد: در خارج از ایران هم، لیگ برتر کشور و بازی‌های مهم را پیگیری می‌کردم. بازی‌های هر فصل، خصوصیات خاص خودش را دارد چون تیم‌هایی که فصل قبل خوب بودند معلوم نیست در فصلی دیگر چگونه باشند. دلیلی ندارد تیم‌هایی که پارسال خوب یا بد بودند در این فصل همانطور باشند. ما حریفانی را پیش رو خواهیم داشت که با تغییرات زیادی نسبت به فصل قبل مقابل ما حاضر خواهند شد و قطعاً ما آنها را آنالیز خوبی خواهیم کرد و بیشتر با تیم حاضر در فصل پیش رو کار داریم.

همه چیز تا اینجا عالی بوده است

هاشمیان با تمجید از اردوی پیش فصل پرسپولیس یادآور شد: من تاکید داشتم سریع به اردو بیاییم. دلیلش این است که بازیکنان بتوانند در یک محیط آرام، با تمرکز بالا به تمرینات مهم بدنسازی پیش فصل بپردازند. زمین خوب، تغذیه خوب، زمان لازم و مفید برای استراحت بازیکنان، امکانات پزشکی، همه چیز در دسترس است. سونا، استخر، سالن بدنسازی، فاصله اندک تا زمین با کیفیت تمرین و در کل همه چیز عالی است. اردوی ما تا الان بسیار خوب و با برنامه‌ریزی پیش می‌رود. باشگاه هم خوشبختانه تمام امکانات را برای تیم فراهم کرده است. از پرواز چارتر تا کلیه امکاناتی که تیم لازم دارد.

بازیکن را فقط به خاطر خارجی بودن، نمی‌گیرم

وی در خصوص جذب بازیکن خارجی گفت: بنده یک هفته است به صورت رسمی سرمربی تیم پرسپولیس شده‌ام و با تیم کار می‌کنم. شرایط خاصی پیش آمد. گویا سرمربی قبلی لیستی برای نقل و انتقالات در نظر داشت ولی در ادامه از بازگشت به ایران منصرف شد. باشگاه بنده را انتخاب کرد. در این زمان کمی که در اختیار داریم اکثر بازیکنان داخلی قرارداد بسته‌اند و بازیکنان خارجی با توجه به شرایطی که علیه کشورمان پیش آمد فعلا قبول نمی‌کنند به ایران بیایند. من به این موضوع واقف بودم و با همین بازیکنانی که در اختیار داریم، بهترین تمرینات را انجام می‌دهیم. قطعا بازیکنان ما رشد خیلی خوبی را شاهد خواهند بود.
بازی‌های خوبی انجام می‌دهیم و سعی می‌کنیم به مرور زمان با جذب بازیکنان مفید، بهتر شویم. بازیکنان خارجی رقم‌های بسیار بالایی می‌گیرند که حتی در آلمان هم به آنها این پول‌ها داده نمی‌شود، آن هم به دلیل مالیات زیاد. به همین جهت ما نمی‌خواهیم بازیکنانی را به صرف اینکه خارجی هستند، جذب کنیم در حالی که کیفیت لازم را ندارند. ما می‌خواهیم بازیکنی بگیریم که به تیم کمک کند. تلاش می‌کنیم بازیکنانی را پیدا کنیم که با شرایط تیم همخوانی داشته باشند. ۴ تا ۶ بازیکن را مورد بررسی قرار دادیم و امیدوارم که بتوانیم دو تا سه بازیکن برای یک سری از پست‌ها بگیریم.

عجله نداریم

سرمربی پرسپولیس با اشاره به ادامه خریدهای تابستانی پرسپولیس تصریح کرد: در یک سری پست‌ها نیاز به جذب بازیکن داریم. همانطور که گفتم بازیکنان داخل و خارج و آنهایی که خوب بودند جذب شده‌اند. ما باید منتظر بمانیم ولی به بازیکنانی که داریم هم راضی هستیم. بازیکنان قدیمی و خوبی داریم. بازیکنان جوان نیز عملکرد خوبی نشان داده‌اند. با همین بازیکنان ادامه می‌دهیم. اگر در طول زمان، بازیکنی برای پست‌های مد نظر ما که بتواند کار ما را راه بیندازد و باعث پیشرفت تیم بشود به چشم بخورند، اقدام می‌کنیم ولی عجله نداریم.هاشمیان تاکید کرد: یک هفته است آمده‌ایم و در این زمان من یک کادر فنی بسیار خوب در اختیار دارم و اگر روی آن مطالعه کنید ظرف سه روز این کادر بسته شده است و این یک فاکتور خوب است. در این چند روز بیش از ۱۵ بازیکن را دیده‌ایم ولی متأسفانه کیفیت و قیمتشان اصلا با هم مطابقت ندارد. از طرفی بازیکنانی هم داریم که خوب هستند. حالا بازیکنانی که دیر به تیم اضافه می‌شوند طبیعتاً فصل بدنسازی را از دست داده‌اند. یک سری کارهای تاکتیکی هم باید انجام بدهیم. باید با بازیکنانی که داریم ادامه بدهیم. فصل، فصل طولانی است. سعی می‌کنیم بازیکنانی که جذب می‌شوند را با برنامه بدنسازی به فصل برسانیم. حالا شاید در دومین یا سومین بازی به مسابقات برسند و این به وضعیت بازیکنی که جذب می‌شود بستگی دارد.

نظم و انضباط خط قرمز من است

«وحید هاشمیان سال‌ها در تیم‌های منضبط آلمانی توپ زده است، خط قرمز شما به عنوان سرمربی برای بازیکنان چیست»؟ او در پاسخ به این پرسش گفت: در فوتبال ایران در تیم‌های نظامی بازی کردم. یازده سال هم به عنوان بازیکن در باشگاه‌های آلمانی بودم که خودش یک پادگان نظامی بود. باید هر روز تمرین می‌کردیم. نظم و انضباط سرلوحه کار ما است. نظم و انضباط داخل و بیرون زمین مهمترین فاکتور من است.
او در باره الهام گرفتن از تمرینات دوران گواردیولا در بایرن مونیخ تصریح کرد: هیچ موقع کپی برابر اصل نیست. به نظر من، کپی کردن بخصوص فوتبال هیچ موقع جواب نمی‌دهد و هر کسی یک نوع از فوتبال را دوست دارد. اینکه ما بگوییم فوتبال مالکانه بازی کنیم یا فوتبال ضد حمله یا فوتبال تدافعی یا فوتبال تغییر وضعیت بازی کنیم، نه. به نظر من شما وقتی می‌خواهید یک فلسفه داشته باشید، یک اصول فوتبالی در دفاع و حمله داریم. صحبت از تغییر وضعیت در دفاع به حمله و حمله به دفاع است. در این چهار وضعیت هر تیمی باید شرایط خاص خودش را داشته باشد تا بتواند برای هر وضعیت که داخل بازی پیش می‌آید برنامه داشته باشد.
هاشمیان از فلسفه اولیه خود برای بازی تماشایی تیمش پرده برداشت و گفت: یک تیم زمانی می‌توانند خوب بازی کند که در این چهار وضعیت فوتبال و برای هر شرایطی جواب خوبی داشته باشد. فلسفه پرسپولیس این تیم بزرگ و با ریشه قهرمانی است. هوادارانش همیشه قهرمانی می‌خواهند. پس تفکر من وقتی من به پرسپولیس می‌آیم نیز همین است. قهرمانی. بازیکنانی که در این تیم هستند نیز باید شخصیت قهرمانی داشته باشند. فوتبالی که می‌خواهند ارائه دهند باید، هجومی اما نتیجه گرا و پر گل باشد. در حال ویژگی بازیکنی که در تیم هستند به علاوه فلسفه و تاریخچه‌ای که باشگاه دارد به همراه بینش و فلسفه‌ای که من دارم باید مخلوط شود و یک نوع از بازی به وجود بیاید که تمام این‌ها را بتواند در خودش قرار دهد. برای مثال هیچ موقع مورینیو و کی‌روش نمی‌توانند مربی بایرن شوند چون فلسفه بایرن یک فوتبال هجومی است. از سوی دیگر گواردیولا هیچ زمان نمی‌تواند مربی آتلتیکو مادرید شود.
سرمربی پرسپولیس تصریح کرد: آن برنامه بازی است که فرق می‌کند. ما یک فلسفه‌ای در فوتبال برای خودمان داریم که انشاالله در زمین و روزهای بازی خواهیم دید. این بازی که شما می‌گوئید «گیم» است و برای هر بازی یک تفکر و یک برنامه لازم است.

امکانات ما عقب تر از اروپا و کشورهای همسایه است

هاشمیان درباره امکانات سخت افزاری باشگاه‌ها در فوتبال ایران گفت: از زمانی که ما در ایران فوتبال بازی می‌کردیم تا امروز پیشرفت خوبی داشته‌ایم. تیم‌ها حرفه‌ای شده‌اند. امکانات بهتر شده ولی من اعتقاد دارم با این پول‌هایی که خرج شده، فوتبال ما از نظر سخت افزار شرایط خوبی ندارد. یعنی باشگاه‌های ما شاید بازیکنان خیلی خوبی خریده‌اند و هزینه‌های خیلی زیادی انجام داده‌اند. اما از نظر داشتن استادیوم و زمین‌های تمرینی، رختکن، مرکز درمانی و سایر عوامل پشتیبانی به نظر من نه تنها نسبت به کشورهای اروپایی بلکه به کشورهای حاشیه خلیج فارس هم عقب‌تر هستیم.
وی با اشاره به مدیران ورزشی فوتبال کشور تاکید کرد: نظرم این است که مدیریت فوتبال ما، منظورم شخص نیست، کلا مدیریت فوتبال ما نسبت به علم مدیریت فوتبال دنیا عقب‌تر است و این باعث شده که متأسفانه نه تنها نتوانیم به اروپا نزدیک شویم که دورتر هم شده‌ایم. حالا هم کشورهای حاشیه خلیج فارس از ما جلو می‌زنند. شما الان اردوی ما را ببینید. همین جا که هستیم یک هتل عالی، هشت زمین تمرین، امکانات بسیار خوب. در یکی از شهرهای خیلی کوچک ترکیه که اصلاً هم معروف نیست. اما ببینید چه امکاناتی دارد.

بازی دادن به جوانان شرایط خاصی دارد

او درباره جوانگرایی با پرسپولیس تاکید کرد: به نظر من فوتبالیست خوب فوتبالیستی است که آماده باشد و بتواند موفقیت تیم را رقم بزند. هر بازیکنی با این شرایط باید بازی کند. حالا سن او چقدر است تفاوتی ندارد. من بازیکن جوان را خیلی دوست دارم. دوست دارم بازیکن جوان ۱۹ یا ۲۰ ساله در لیگ بازی کند. در حال حاضر بازیکنان ۲۹ ساله و ۳۰ ساله، قراردادشان طولانی نیست. این موضوع نشان می‌دهد که سرعت بازی به مراتب زیاد شده است. فیزیک‌ها فرق کرده و به دلیل برخوردهای فیزیکی و خیلی از عوامل دیگر، بازیکنان مثل گذشته تا ۳۷ و ۳۸ سال نمی‌توانند بازی کنند. سن مفید دوران حرفه‌ای پایین آمده و به همین خاطر شخصاً به بازیکن جوان خیلی بها می‌دهم. ولی بازیکن جوان هم باید خودش بخواهد پیشرفت کند. ضمن اینکه باید از بازیکن جوان در زمان مناسب استفاده کرد تا بتواند پله پله و به صورت تدریجی وارد محیط بازی حرفه‌ای شود و بتواند در یک مدت زمان طولانی، یک دوره مفید فوتبالی را داشته باشد.

خیز دختران ایران برای تحقق یک صعود؛ روزهای حساس فوتبال بانوان

تیم ملی فوتبال زنان ایران با هدایت مرضیه جعفری آغاز قدرتمندی در مرحله مقدماتی جام ملت‌های آسیا داشته و با ثبت دو پیروزی ارزشمند حالا تنها دو گام تا تحقق یک افتخار ملی دیگر فاصله دارد.
تیم ملی فوتبال زنان ایران در مرحله مقدماتی جام ملت‌های فوتبال زنان آسیا ۲۰۲۶ حضور دارد و تا اینجای رقابت‌ها کارنامه‌ای درخشان به جا گذاشته است.
شاگردان مرضیه جعفری موفق شده‌اند در دو دیدار ابتدایی خود با اقتدار کامل به پیروزی برسند و حالا با روحیه‌ای بالا آماده عبور از دو بازی حساس و سرنوشت‌ساز پیش رو هستند.
اما داستان این موفقیت فقط در زمین مسابقه خلاصه نمی‌شود. اگر کمی به عقب برگردیم و از سوم اردیبهشت ۱۴۰۴ آغاز کنیم روزی که خبر سرمربیگری مرضیه جعفری در تیم ملی زنان رسانه‌ای شد، می‌بینیم که فقط ۸۳ روز از آغاز رسمی فعالیت او در این سمت گذشته است.
با این حال در همین مدت کوتاه جعفری توانسته تیمی بسازد که منسجم، با انگیزه و تشنه موفقیت به نظر می‌رسد؛ تیمی که سبک بازی‌اش تغییر کرده و حالا نشانه‌هایی از خودباوری و جنگندگی در آن دیده می‌شود.
این موفقیت‌ها در حالی به دست آمده که شرایط کلی کشور در این بازه زمانی تحت‌تأثیر مسائل امنیتی و جنگ بوده و طبیعی است که ورزش ملی به ویژه فوتبال زنان با چالش‌های متعددی در مسیر آماده‌سازی روبه‌رو شود.
تیم ملی زنان ایران در این مدت نه تنها دو پنجره فیفادی را از دست داد بلکه فرصت برگزاری اردوهای مناسب و تدارکاتی کافی نیز در اختیار نداشت.
با این حال جعفری از همان ابتدا با تمرکز بالا تلاش کرد از حداقل امکانات حداکثر بهره را ببرد.
اکنون تیم ملی باید به مصاف دو رقیب اصلی خود در گروه برود؛ لبنان و اردن که به‌ویژه اردن با امتیاز میزبانی رقیب سرسختی به حساب می‌آید. ایران برای صعود به مرحله نهایی جام ملت‌های آسیا محکوم به پیروزی در هر دو دیدار است.
مأموریتی دشوار که نیازمند انسجام فنی، تمرکز روانی و البته انگیزه‌ای ملی است.
مرضیه جعفری اما پیش‌تر نشان داده که در مواجهه با چالش‌های بزرگ تجربه و تدبیر لازم را دارد.
او در سطح باشگاهی با تیم خاتون بم تا جمع ۸ تیم برتر قاره آسیا صعود کرد و همین عملکرد جایگاه ویژه‌ای برایش در فوتبال زنان ایران رقم زد. حالا هدفی بزرگ‌تر پیش روی اوست.
رساندن تیم ملی به جمع ۱۲ تیم برتر آسیا و صعود به جام ملت‌ها؛ مأموریتی که اگر به سرانجام برسد می‌تواند جایگاه جعفری را در تاریخ فوتبال ملی تثبیت کند.
حال پرسش این است آیا جعفری می‌تواند با ثبت پیروزی در این دو نبرد حیاتی گام نهایی را هم محکم بردارد؟
پاسخ این پرسش در روزهای آینده مشخص خواهد شد اما آنچه تاکنون دیده‌ایم نویدبخش تیمی است که آماده جنگیدن برای افتخار ملی است.

ورزش

قوچان‌نژاد:

پیاتزا به دنبال ساختن تیمی است که یقه همه را بگیرد

رئیس سازمان لیگ والیبال معتقد است تیم ملی کار سختی مقابل لهستان دارد اما با سرویس‌های پرشی قدرتمند و تمرکز در دفاع روی تور می‌تواند این رقیب را مغلوب کند.
جبار قوچان نژاد درباره عملکرد تیم ملی والیبال ایران در هفته اول و دوم رقابت‌های لیگ ملت‌های والیبال گفت: به نظرم با وجود اینکه پیاتزا دیر به تیم ملی والیبال ایران اضافه شد اما رفته رفته شناختش از بازیکنان بیشتر شد و آن‌ها توانستند در قالب یک نظم گروهی به ۴ پیروزی برسند و اعتماد به نفس کسب کنند. به نظرم هفته سوم کار سختی پیش رو داریم اما می‌توان روی این تیم حساب باز کرد و فکر می‌کنم در یکی دو سال آینده تیم والیبال ایران خواهد درخشید.
وی گفت: مهم‌ترین نکته‌ای که در حال حاضر در تیم ملی می‌بینیم نظمی است که پیاتزا در تیم ملی والیبال ایران به وجود آورده و با توجه به همین نکته من به تیم خوشبین هستم و قطعاً در آینده‌ای خیلی نزدیک این تیم دوباره به روزهای اوج خود برمی‌گردد و نتایج قابل قبول می‌گیرد. در حال حاضر فعل خواستن و همدلی و اتحاد در بین بازیکنان کاملاً محسوس است و با انگیزه بالایی که دارند قطعاً موفق خواهند شد.
رئیس سازمان لیگ والیبال با اشاره به بازی امشب تیم ملی مقابل لهستان عنوان کرد: لهستان یک تیم قدرتمند و حریف جدی والیبال ایران در این چند سال اخیر بوده است. نکته مثبت این بازی این است که ما پیش از دیدار رسمی یک بازی تدارکاتی با آن‌ها داشتیم. قطعاً یک بازی رسمی شرایط خاص خودش را دارد و کار ما سخت است. اما در والیبال امروز، سرویس آغازگر جریان حمله است و تیم‌هایی موفق‌ترند که این مهارت را جدی بگیرند. از آنجا که بازیکنان ایرانی معمولاً در دریافت ضعف‌هایی دارند، لازم است تمرکز بیشتری روی این بخش گذاشته شود. با این حال، عملکرد آن‌ها در سرویس در این هشت بازی اخیر لیگ ملت‌ها نشان داد که در این زمینه پیشرفت خوبی داشته‌اند. همچنین تمرین‌های مستمر برای بهبود دریافت، دفاع زمینی و روی تور، و استفاده هوشمندانه از توپ‌های برگشتی می‌تواند روند بازی تیم را بهتر کند.
قوچان نژاد تأکید کرد: بازیکنان ما باید روی دریافت بیشتر کار کنند و در حمله مشارکت بیشتری داشته باشند. به طور حتم همدلی و انسجام تیمی می‌تواند رمز موفقیت آن‌ها باشد. در هفته دوم تیم ما کاملاً متحول شد و معتقدم مقابل آلمان هم ما می‌توانستیم پیروز میدان شویم. فکر می‌کنم پیاتزا به دنبال ساختن تیمی است که در هر شرایط بتواند منسجم بازی کند و شاید به همین خاطر بود که در بازی مقابل آلمان ترکیب تیم تغییر کرد تا بازیکنان را در شرایط سخت امتحان کند. به نظرم پیاتزا در حال ساختن تیمی است که بتواند به اصطلاح، یقه همه تیم‌ها را بگیرد، درست مثل ولاسکو. پیروزی‌های ایران در هفته دوم رقابت‌ها مقابل صربستان، هلند و آرژانتین امیدبخش بود و ما را به آینده امیدوار کرده است. امیدوارم در هفته سوم هم روند تیم به همین صورت باشد.
وی بااشاره به بازی‌های ایران در هفته سوم رقابت‌های لیگ ملت‌های والیبال گفت: بازی امشب مقابل لهستان سخت است ولی همانطور که گفتم بازیکنان باید روی سرویس‌های پرشی و دریافت کار کنند تا بتوانند این تیم را مغلوب کنند. ما اگر در سرویس‌های پرشی باقدرت کار کنیم و دفاع روی تور قابل قبولی داشته باشیم، از پس این تیم هم برمی‌آییم. سرویس یک ابزار حمله است که دریافت را دچار مشکل می‌کند و بازیکنان ایران باید روی این موضوع تمرکز کنند. البته خوشبختانه بازیکنان ما در سرویس در هفته دوم خیلی خوب کار کردند به طوری که پویا خانزاده بهترین زننده سرویس در هفته دوم لیگ ملت‌های والیبال شد.قوچان نژاد عنوان کرد: تیم والیبال ایران با بهره‌گیری از تحلیل‌های تخصصی سرمربی، تمرکز بر ساختار دفاعی و استفاده از نقاط قوت لیبروها، آماده یک بازی تاکتیکی و فشرده برابر لهستان است. موفقیت در این مسابقه، مستلزم مدیریت فشار روحی، هماهنگی تیمی و اجرای دقیق برنامه‌های تاکتیکی است. نتیجه این دیدار می‌تواند مسیر صعود تیم ایران به جمع هشت تیم نهایی لیگ ملت‌های والیبال ۲۰۲۵ را تعیین کند.

مالک باشگاه تراکتور آب پاکی را روی دست پرسپولیسی‌ها ریخت

باشگاه تراکتور تبریز بر خلاف انتظار هیچ گونه تمایلی برای موافقت با درخواست پرسپولیس برای جابجایی بازیکن ندارد.
پس از آن که هیئت مدیره پرسپولیس به رضا درویش اختیار تام داد تا در ازای کاهش محرومیت بیرانوند یک یا چند بازیکن تراکتور را جذب کند، مالک این تیم تبریزی پاسخ پرسپولیسی ها را داد.
با وجود این که مهدی تاج نیز تلاش کرد زمینه برقراری صلح بین دو باشگاه پرطرفدار را فراهم کند اما هنوز پرسپولیس و تراکتور برای این مراوده به توافق نرسیده اند. صلحی که قرار بود با پیوستن یکی از بازیکنان تراکتور نظیر مهدی ترابی، دانیال اسماعیلی فر و امیرحسین حسین زاده برقرار شود اما مالک تراکتور حاضر نیست ترابی که نخستین خواسته پرسپولیسی هاست را به این باشگاه بازگرداند.
مالک تراکتور به صراحت اعلام کرده است ترابی به هیچ وجه راهی پرسپولیس نخواهد شد و بقیه بازیکنان این تیم هم در تراکتور ماندنی هستند مگر اینکه خودشان تمایل به رفتن داشته باشند و باشگاه پرسپولیس طبق روال جاری در نقل و انتقالات درخواست رسمی بدهد.

روزنامه نسیم
www.nasimnews.com
صاحب امتیاز و مدیر مسئول: ابراهیم بهمنی جلالی
لیتوگرافی و چاپ شاخه سبز قم
تلفن تماس: ۳۳۸۵۵۰۰۳ - تلفکس: ۳۳۸۵۵۰۰۲
آدرس: خیابان شهدا- نبش خیابان پاستور
سیاسی ، اجتماعی ، فرهنگی و ورزشی
پنج شنبه ۲۶ تیر ۱۴۰۴ - ۲۱ محرم ۱۴۴۷ -۱۷ جولای ۲۰۲۵ - شماره ۷۵۰۵
nasimgilan۷۶@yahoo.com

آفتابی

پنج شنبه ۲۶ تیر ۱۴۰۴
اذان صبح : ۰۳:۰۴
طلوع آفتاب : ۰۴:۵۱
اذان ظهر : ۱۲:۰۸
غروب آفتاب : ۱۹:۲۴
اذان مغرب : ۱۹:۴۵
نیمه شب : ۲۳:۱۵

قطبی‌سازی، سم مهلک اتحاد ملی؛هسته سخت ۹۰ میلیونی

موقعیت و فضای سیاسی موجود را باید به خوبی سنجید. امروز، ایرانِ پهناور بیش از هرزمان دیگری به رنگین کمان وحدت و همدلی ایرانی‌ها نیازمند است، از این رو همه گروه ها، شخصیت ها، خواص و رسانه‌ای‌ها می‌توانند و باید خیرخواهانه شرایط خطیر و حساس کشور را به مسئولان امر و تریبون داران گوشزد و از بوجود آمدن قطبی‌سازی‌های کاذب پرهیز کنند.

یکسال از انتخاب مسعود پزشکیان به عنوان ریاست‌جمهوری اسلامی ایران می‌گذرد، سالی پرماجرا که با ترور میهمان رسمی و مهم مراسم تحلیف رئیس‌جمهور «شهید اسماعیل هنیه» آغاز و با جنگ تحمیلی ۱۲ روزه رژیم صهیونیستی و آمریکا علیه کشورمان به پایان رسید، اما همه این رویدادهای سخت و دشوار با فرماندهی هوشمندانه و مثال زدنی فرمانده کل قوا و حضور و مدیریت سران قوا بویژه رئیس دولت در صحنه و کف میدان سپری شد و برگ دیگری از اقتدار و قدرت بازدارندگی ایران ورق خورد.

مردم یک دل و یک صدا وارد صحنه شدند و با اقتدار و قاطعیت از کیان «جمهوری اسلامی ایران» پاسداری کرده و توطئه های شوم دشمنان را نقش برآب کردند، رئیس قوه مجریه از همان ابتدای جنگ تا اعلام خبر آتش بس در صحنه حضور داشت و خود را تافته جدابافته از مردم نمی‌دانست و همه دولتی‌ها را پای کار آورد و دستور داد، دقیق و موشکافانه مدیریت و نظارت کنند تا روند زندگی مردم مختل نشود. رژیم صهیونی به خیال خام خود تصور می‌کرد ظرف پنج الی شش روز می‌تواند ایران را تسخیر و پروژه خود که همان تجزیه این آب و خاک بود را اجرا کند اما دو بال اتحاد ملی و توان دفاعی، با هدایت و تدبیر فرماندهی کل قوا دشمن را کیش و مات کرد. جنگ ۱۲ روزه پایان یافت و حضرت آیت الله خامنه ای ۵ تیرماه در پیام تصویری مهم به ابعاد مهم جنگ تحمیلی پرداختند. اتحاد ملی یکی از نکات حائز اهمیتی بود که از سوی معظم له بیان شد.

ایشان فرمودند: ملت نود میلیونی، یک‌صدا، شانه به شانه و بدون هیچ‌گونه تفاوتی در خواسته‌ها و اهداف خود یکپارچه ایستادند، شعار دادند، از اقدام نیروهای مسلح حمایت کردند و پس از این نیز همین‌گونه خواهد بود. ملت ایران، بزرگواری و شخصیت ممتاز و برجسته خود را نشان داد و ثابت کرد که در هنگام لازم، یک‌صدای واحد از این ملت شنیده خواهد شد. جنگ تحمیلی -۲ درس‌های مهمی برای ایران و ایرانی‌ها به همراه داشت. باردیگر به ما آموخت در مقاطع سخت و بحرانی با اتحاد و همدلی و بهره مندی از سرمایه گرانسنگ اجتماعی می‌توانیم از شرایط بحرانی عبور کنیم، ضمن آنکه رئیس‌جمهور پزشکیان هم پس از حضور در مقام ریاست جمهوری تا به امروز همواره بر وفاق و همدلی و پرهیز از تفرقه و اختلاف در داخل تاکید می‌کند و نتایج ملموس آن تا امروز در هماهنگی بین سران قوا قابل مشاهده بوده و در جنگ تحمیلی ۱۲ روزه رژیم صهیونیستی و آمریکا نیز به وضوح خود را نشان داد.

اسماعیل کوثری نماینده مردم تهران و عضو کمیسیون امنیت ملی و سیاست خارجی مجلس ضمن بیان این مطلب به ایرنا گفت: نتیجه هماهنگی بین سران قوا به وفاق ملی منجر شد. نتیجه این صدای واحد را مردم در ۱۲ روزه جنگ تحمیلی رژیم صهیونیستی و آمریکا به کشورمان نشان دادند و مردم در همه بخش‌های کشور در حمایت از ایران اسلامی پای کار آمدند که بسیار ارزشمند است.

وفاق ملی؛ خواست مردم و حاکمیت

پس انتظار می‌رود همگان بویژه خواص و سیاسیون از ریل وفاق و همدلی خارج نشوَند. اما به جای آنکه در مسیر وفاق که خواست مردم و حاکمیت است حرکت کنیم، شاهد و ناظر آن هستیم برخی با نادیده گرفتن اهمیت و ضرورت حفظ و تقویت اتحاد و انسجام ملی دوباره بر طبل قطبی‌سازی های کاذب می‌کوبند و با ارائه آدرس‌های غلط به دنبال ایجاد حاشیه و تهیه خوراک برای دشمنان قسم خورده ملت ایران و این آب و خاک هستند.

در همین رابطه مجید نصیرپور نماینده مردم سراب در مجلس و عضو فراکسیون مستقلین نیز با بیان اینکه جامعه ما، جامعه متکثری است، می‌گوید: در این جامعه مخصوصاً برای برخی دوستان در جریان‌های سیاسی خاص، سخن گفتن خیلی هزینه ندارد. مانند قضیه کفن‌پوش‌ها که برای عده‌ای خاص هروقت لازم باشد حاضرند و هر زمان نیاز نباشد، غیب می‌شوند. این افراد در روزهای اخیر حجم زیادی از انتقادات و توهین‌های متنوع را به سمت دولت، رئیس‌جمهور و وزیر امور خارجه روانه کردند که نتیجه ای جز برهم زدن اتحاد و همدلی جامعه و خوشحال کردن دشمنان ندارد.

او افزود: اصلِ انتقاد سازنده در راستایِ کمک به حل مشکلات کشورَ پذیرفته شده است و اتفاقاً همه صاحبنظران و کارشناسان را به آن دعوت می‌کنیم. اما پیامک‌های فراوانی ارسال می‌شود که خاستگاه آن‌ها معلوم نیست، اینکه چه کسی هزینه آن‌ها را می‌دهد و این پیام‌ها را تولید می‌کند و چگونه به نمایندگان یا برخی مقامات کشور ارسال می‌شود مشخص نیست. در روزهای اخیر شخصاً بیش از هزار و صد پیامک توهین‌آمیز علیه دولت دریافت کرده‌ام. متأسفانه برخی از دوستان هر روز بهانه‌ای جدید برای حمله پیدا می‌کنند، اگر مصاحبه‌ای نبود حتماً بهانه دیگری پیدا می‌کردند. کما اینکه هنوز ماجراها و حاشیه های سفر باکو تمام نشده، مصاحبه رئیس‌جمهور با خبرنگار آمریکایی را بهانه می‌کنند و صرفاً می‌خواهند حرف خودشان را بزنند.

ماجرای انتقاد از دولت و رئیس‌جمهور پس از مواضع و اظهارات پزشکیان در گفت‌وگو با «تاکر کارلسون» خبرنگار آمریکایی کلید خورد. بخشی از صحبت‌های رئیس دستگاه اجرا درباره مذاکرات و شعار «مرگ بر آمریکا» به مذاق ۲۴ نماینده تهران خوش نیامد و در نامه‌ای سرگشاده انتقادهای تند و تیزی نثار شخص دوم کشور در دوره «پسا جنگ» کردند! حتی به این نامه نگاری‌ها بسنده نشد و باز یک نماینده تهران در مصاحبه ای که با انتقادات فراوانی از سوی اقشار مختلف و حتی از سوی همفکرانش مواجه شده، ادعاهای عجیبی را درباره رئیس قوه مجریه بیان کرد که با بهره برداری های هدفمند از سوی رسانه های خارج نشین و ضد انقلاب مواجه شده و به دستاویزی برای توطئه ها و تحلیل های مختلف درمورد شرایط داخل ایران و وجود اختلاف در بین سران نظام اسلامی تبدیل شده است.

بدون شک طرح مطالب جنجالی و حاشیه‌ساز، «انسجام ملی» اقدامی که در جنگ ۱۲ روزه تقویت شد را دوباره مخدوش می‌کند. البته در همان مقطع برخی از مقامات دولتی به تبیین پیام و اهداف رئیس‌جمهور در گفت‌وگویش با خبرنگار آمریکایی پرداختند. خلاصه کلام آنها این بود که آقای رئیس‌جمهور در مصاحبه اخیرش خطوط قرمز ملت را با صراحت ترسیم کرد و محور وحدت امروز همه ما ایران و پاسداری از آن است. برای دفاع از این آرمان بزرگ و مقدس، یکپارچه و متحد، تابع و پیرو رهبر فرزانه انقلاب اسلامی بمانیم. مهاجمین به این وحدت، خواسته یا ناخواسته در زمین دشمن بازی می‌کنند.

آنچه مهم است اینکه باید موقعیت و فضای سیاسی موجود را به خوبی سنجید. امروز، ایرانِ پهناور بیش از هرزمان دیگری به رنگین کمان وحدت و همدلی ایرانی‌ها نیازمند است، از این رو همه گروه ها و رسانه‌ای‌ها می‌توانند خیرخواهانه نکات را به مسئولان امر گوشزد کنند؛ جلسات سران قوا هم با همین نیت برگزار می‌شود که مطالب در همانجا بررسی شود تا اختلاف به بیرون درز پیدا نکند. حتما برای بیان نقدها و نظرات در جغرافیای سیاسی هم نیاز به یک نقشه راه داریم. بهترین و جامع‌ترین نقشه، رهنمودهای داهیانه رهبر معظم انقلاب است.

نقد منصفانه از دیدگاه رهبر انقلاب

حضرت آقا در سال ۹۷ در دیدار اعضای مجلس خبرگان رهبری فرموده بودند: «این ویروس بدبینی چیز بدی است؛ بدبینی به سپاه، بدبینی به دولت، بدبینی به مجلس، بدبینی به قوّه قضائیّه، بدبینی به نهادهای انقلابی و بنیادهای انقلابی، بدبینی به این‌ها. بله، انتقاد اشکالی ندارد، بلکه لازم است؛ انتقاد برای اصلاح لازم است، انتقاد یک عمل دوستانه است، عمل خصمانه نیست؛ وقتی شما انتقاد میکنید یک عمل دوستانه است؛ همین «اَلمُؤمِنُ مِرآةُ المُؤمِن»، آنچه را در طرف مقابل وجود دارد که عیب در او است و مورد انتقاد شما است، شما آن را درمی‌آورید، به او می‌گویید، این بسیار کار خوبی است؛ انتقاد باید انجام بگیرد. گاهی اوقات انتقاد باید عمومی هم باشد؛ ما همیشه معتقد نیستیم که انتقاد باید درگوشی باشد؛ نه، گاهی هم باید عمومی باشد، امّا اینکه ماَ به نحوی انتقاد کنیم که آن شنونده انتقاد به تعبیر رایج بندِ دلش پاره شود و بگوید «دیگر همه چیز از دست رفت، پدرمان درآمد»، این‌جوری نباید انتقاد کنیم؛ ما گاهی اوقات اشتباه می‌کنیم در کیفیّت انتقاد کردن و این‌جوری کار می‌کنیم.»

براین اساس، سیاسیون و نمایندگان مجلس باید یک شاقول برای نقدهایی که بیان می‌کنند داشته باشند و آن بیانات رهبر معظم انقلاب است. اگر برمبنای اظهارات معظم له حرکت کنیم، تندروی و کندروی صورت نمی‌گیرد. از سوی دیگر باید اذعان داشت دشمن همیشه روی اختلافات درونی و قطبی‌سازی‌های کاذب در داخل کشور ما حساب ویژه باز کرده به همین جهت نباید بهانه به دست او داد. رئیس جمهور پزشکیان نیز بارها بر این موضوع تاکید کرده است.

او اخیرا در جلسه «امنیت محله‌محور» گفته است: ضروری است از منابر، رسانه ملی و نمازهای جمعه، صدای وحدت و همگرایی به گوش برسد و از طرح سخنان تفرقه‌افکنانه و اختلاف‌برانگیز به شدت پرهیز شود. این مهم، ناظر به منویات مقام معظم رهبری است که همواره بر همبستگی ملی و انسجام اجتماعی تأکید داشته‌اند.

وی بهمن ماه سال قبل وقتی کاوران وفاق را به خوزستان برده بود در نشست فعالان سیاسی وَ فرهنگی این استان، با اشاره به اینکه دشمنان اینگونه تحلیل می‌کنند که ایران در ضعیف‌ترین وضعیت خود قرار دارد و به اختلافات و تفرقه میان ما چشم دوخته‌اند، تاکید کرد: باید با اتحاد و انسجام دست در دست هم ایران را بسازیم و دشمن را ناامید کنیم. آری بدانیم که دشمن وقتی اشتباه تجاوز به ایران را انجام می دهد که احساس می کند ایرانی ها دچار اختلاف و تفرقه هستند.

نتیجه گیری...

ختم کلام آنکه، در جنگ ۱۲ روزه «هسته سخت ۹۰ میلیونی» شکل گرفت و این نشان می‌دهد، همه در یک جبهه هستیم و در برابر یک دشمن متجاوز ایستاده‌ایم. نباید بگذاریم با قطبی‌سازی‌های کاذب، این همدلی و انسجام آسیب ببیند. نه بین دولت و ملت فاصله‌ای بود، نه دشمن توانست بین قومیت‌ها شکاف ایجاد کند. فلذا نباید اجازه دهیم با طرح مسائل تفرقه افکانه فضا آلوده شود.»

بروجردی:

ایران تهدیدپذیر نیست؛ هرگز زیر بار «غنی‌سازی صفر» نخواهیم رفت

عضو کمیسیون امنیت ملی مجلس تأکید کرد که ایران زیر بار فشارهای غرب برای تعلیق غنی‌سازی نمی‌رود و هرگونه اقدام برای بازگرداندن تحریم‌ها، با پاسخ قاطع کشور مواجه خواهد شد.

علاءالدین بروجردی در واکنش به تهدید برخی کشورهای اروپایی مبنی بر فعال‌سازی مکانیسم ماشه و بازگرداندن قطعنامه‌های شورای امنیت سازمان ملل، اظهار کرد: جمهوری اسلامی ایران در قبال اشتباهاتی که از سوی کشورهای غربی صورت می‌گیرد، واکنش متناسب نشان داده و خواهد داد.

وی با اشاره به حمله دشمن به برخی از مراکز هسته‌ای کشور، تصریح کرد: آن‌ها مرتکب اشتباهی شدند و چوبش را هم خوردند؛ مجلس شورای اسلامی در واکنش به آن اقدام، مصوبه‌ای را تصویب کرد که بر اساس آن کلیه همکاری‌ها با آژانس بین‌المللی انرژی اتمی تعلیق شود. این مصوبه توسط شورای نگهبان تأیید، به رئیس‌جمهور ابلاغ و دستور اجرای آن صادر شد.

بروجردی ادامه داد: طبیعی است که در برابر هر اقدام اشتباه از سوی آن‌ها، ما نیز عکس‌العمل متناسب نشان دهیم. اگر کشورهای اروپایی بخواهند اشتباه دیگری مرتکب شده و مکانیسم ماشه را فعال کنند، مجلس و دولت بدون تردید تصمیمات مهم‌تری را متناسب با این اشتباه اتخاذ و آنان ضرر خواهند کرد.

عضو کمیسیون امنیت ملی و سیاست خارجی مجلس شورای اسلامی گفت: امیدواریم اروپایی‌ها عاقلانه رفتار کنند. جمهوری اسلامی ایران نشان داده که کشور تهدیدپذیری نیست و با فشار و تهدید، از منافع و حقوق قانونی خود عقب‌نشینی نخواهد کرد.

وی با بیان اینکه جمهوری اسلامی ایران مخالف اصل مذاکره نیست، تأکید کرد: هر مذاکره‌ای قواعد خاص خود را دارد. ما به هیچ وجه از حق مسلم و قانونی خود در زمینه غنی‌سازی اورانیوم کوتاه نمی‌آییم. غنی‌سازی، یک حق مسلم است که بر اساس نیازهای کشور دنبال خواهد شد.

بروجردی با اشاره به توانمندی علمی متخصصان کشور، خاطرنشان کرد: غربی‌ها آن‌قدر از عقلانیت برخوردار نیستند که بدانند دانش هسته‌ای در مغز صدها دانشمند ایرانی نهادینه شده و این دانش با زدن بمب از بین نمی‌رود، بلکه با قدرت بیشتری بازتولید خواهد شد.

وی در پایان گفت: مذاکرات، تنها زمانی معنا دارد که با پیش‌شرط حفظ حق غنی‌سازی جمهوری اسلامی ایران انجام شود و ما به هیچ وجه زیر بار شعارها و خواسته‌های غرب مبنی بر غنی‌سازی صفر نخواهیم رفت.

عارف در جلسه‌ای با صندوق‌های حمایت از علم، پژوهش و فناوری:

دست برتر را در دیپلماسی داریم

معاون اول رئیس‌جمهور گفت: راهبرد کشور دنبال کردن گفت‌وگو و دیپلماسی است که دست برتر را در این حوزه داریم و رسیدن به نتیجه مطلوب در دیپلماسی نیازمند پشتوانه خوب در پشت جبهه به ویژه پیشرفت‌های علمی و فناوری است.

محمدرضا عارف در جلسه‌ای با صندوق‌های حمایت از علم، پژوهش و فناوری با تأکید بر اینکه دستاوردهای ارزشمند کشور در جنگ ۱۲ روزه به دلیل پیشرفت‌ها در صنعت موشکی بود که مرهون تلاش‌ها و زحمات دانشمندان جوان و محققین باانگیزه است، گفت: در صنعت موشکی با اتکای دانش بومی دست برتر در جنگ ۱۲ روزه داشتیم.

وی با بیان اینکه در هر بخشی که آسیب دیدیم به دلیل کم توجهی به فناوری‌های پیشرفته و نوظهور بود، افزود: در سالیان گذشته به دلایل غفلت و یا محدودیت از نیازها واقعی کشور در بخش علم و فناوری پیشرفته غفلت کردیم.

معاون اول رئیس‌جمهور با تأکید بر اینکه باید در گسترش مرزهای دانش نقش‌آفرین باشیم،اظهار کرد: در بخش سایبری دفاعی به وضعیت خوب و مطلوبی رسیده‌ایم اما ظرفیت‌ها فراتر از وضعیت موجود است و خط قرمز کشور این است که به مرحله‌ای از آمادگی برسیم که کسی جرأت کوچکترین حمله به کشور را نداشته باشد.

عارف با بیان اینکه جنگ آینده بستگی به رشد و توسعه فناوری‌های پیشرفته و نرم دارد، افزود: تبدیل جنگ‌ها از حوزه سخت به نرم مزیتی برای کشورها است. ما در کشورمان در فناوری‌های نرم همانند بایو و نانو هرگاه تصمیمی گرفتیم به دستاوردهای خوب و چشمگیری دست یافتیم.

وی ضرورت تبادل علمی و بهره‌گیری از همه دستاوردهای علمی و فناوری جهان را یادآوری و خاطرنشان کرد: پیشرفت‌های علمی به همت بشریت و انسان بوده است و جمهوری اسلامی ایران نیز در اختیار دیگران و کشورهایی که روابط سیاسی دارد، قرار خواهد داد.

معاون اول رئیس‌جمهور با تأکید بر اهمیت بازبینی در عملکرد کشور در بخش علم و فناوری، گفت: در سه هفته گذشته و افزایش ارتباطاتی که با جامعه علمی و فناوری کشور داشتم، به دستاوردها در این حوزه افتخار می‌کنیم و امروز همه بخش‌های علمی، محققین و دانشمندان آمادگی برای کار دارند و با مدیریت و هماهنگی درست می‌توانیم به جایگاه برتر در جهان در حوزه فناوری‌های پیشرفته و نوظهور برسیم.

میرتاج‌الدینی:

تحقق کامل وفاق ملی، در گرو استفاده از ظرفیت جریان‌های فکری است

معاون امور مجلس رئیس‌جمهور دولت دهم گفت: دولت چهاردهم در شرایطی که نیاز به وفاق و همدلی ملی بود روی کار آمد و در بخش‌های مختلف از جمله بخش‌های سیاسی به صورت نسبی موفق به تحقق این شعار شد.

حجت‌الاسلام سید محمدرضا میرتاج‌الدینی در گفت‌وگو با ایسنا، با بیان اینکه ارزیابی کارنامه یک ساله دولت چهاردهم در تحقق شعار وفاق ملی با یک جمله و دوجمله شدنی نیست، اظهار کرد: دولت چهاردهم در شرایطی که نیاز به وفاق و همدلی ملی بود روی کار آمد و در بخش‌های مختلف از جمله بخش‌های سیاسی به صورت نسبی موفق به تحقق این شعار شد.

معاون امور مجلس رئیس‌جمهور در دولت دهم با اشاره به میزان پایبندی رئیس‌جمهور به شعار وفاق ملی و عملکرد دولت چهاردهم در این زمینه، گفت: سخنان رئیس‌جمهور بیان باورها و اعتقادات دکتر پزشکیان است که صادقانه هم بیان می‌شود. قضاوت در این باره که رییس‌جمهور در عمل چقدر موفق به تحقق شعار وفاق ملی و حل چالش‌های معیشتی و اقتصادی و رفع ناترازی‌ها شد، با مردم است. باید بگویم بخشی از بدنه دولت در چارچوب نگرش رییس‌جمهور اقدام می‌کند اما بخشی دیگر کمتر به تفکر دولت توجه می‌کند.

میرتاج‌الدینی بیان کرد: وفاق ملی زمانی به صورت کامل محقق می‌شود که از همه ظرفیت‌ها و توانایی‌های جریان های سیاسی و فکری در ساختار دولت استفاده شود.

وی تاکید کرد: به نظر بنده انتصاب مدیران باید منهای نگرش‌های سیاسی و مبتنی بر تخصص و تعهد افراد انجام شود.معاون امور مجلس رئیس‌جمهور در دولت دهم متذکر شد: اگر مدیری از نظر فکری و بینشی با وزرای دولت همسو نیست، اما در کار و پست خود صاحب‌نظر و توانمند هست، نباید کنار گذاشته شود.

بقایی:

بی‌عملی شورای امنیت در قبال اقدامات رژیم اسرائیل بسیار خطرناک است

سخنگوی وزارت امور خارجه با ابراز نگرانی از درگیری‌های رخ داده در سوریه که منجر به کشته‌شدن ده‌ها غیرنظامی شده است، حملات نظامی رژیم صهیونیستی علیه این کشورا را محکوم کرد.

اسماعیل بقایی سخنگوی وزارت امور خارجه با ابراز نگرانی شدید نسبت به درگیری‌های رخ داده در منطقه سویدا در جنوب سوریه که منجر به کشته‌شدن ده‌ها غیرنظامی شده است، حملات نظامی رژیم صهیونیستی علیه سوریه طی دو روز گذشته را محکوم‌کرد.

سخنگوی دستگاه دیپلماسی با اشاره به استمرار تجاوزات نظامی رژیم صهیونیستی علیه تمامیت سرزمینی سوریه همزمان با ادامه اشغال بخش بزرگی از خاک سوریه، تداوم بی‌عملی شورای امنیت سازمان ملل متحد در قبال اقدامات تجاوزکارانه رژیم صهیونیستی علیه کشورهای منطقه را بسیار خطرناک و موجب جری شدن فزاینده رژیم اشغالگر دانست.

بقایی با تاکید بر ضرورت اهتمام کشورهای منطقه و جهان اسلام نسبت به توقف قانون شکنی‌ها و جنایات رژیم صهیونیستی از جمله نسل کشی بی‌سابقه این رژیم در غزه و تعرضات مستمر آن علیه سوریه و لبنان، مسئولیت جامعه جهانی برای جلوگیری از ادامه نقض‌های فاحش حقوق بین‌الملل و منشور ملل متحد را خاطرنشان کرد.

در جلسه شورای‌عالی فضای مجازی مطرح شد

تاکید پزشکیان بر تهیه راهکارهای جدی و جدید، جهت حل مشکلات حوزه اقتصاد دیجیتال

رئیس جمهور بر تهیه راهکارهای جدید و جدی جهت حل مشکلات حوزه اقتصاد دیجیتال تاکید کرد و گفت: لازم است بررسی کنیم که اهداف ترسیم شده در حوزه فضای مجازی تا چه میزان محقق شده است.

مسعود پزشکیان در جلسه شورای عالی فضای مجازی با یادآوری مسئولیت‌ها و وظایف خطیر شورای‌عالی فضای مجازی در ارتقای کیفیت خدمات در این عرصه و رفع دغدغه‌های امنیتی به‌ویژه در شرایط حساس کنونی، گفت: لازم است بررسی کنیم که اهداف ترسیم‌شده در حوزه فضای مجازی تا چه میزان محقق شده‌اند و همچنین دلایل احتمالی عدم تحقق برخی از این اهداف را شناسایی و برطرف کنیم.

رئیس جمهور همچنین در این جلسه بر لزوم برنامه‌ریزی در زمینه رفع خلأها و ارتقای تاب آوری زیرساخت‌های کشور تاکید کرد.پزشکیان در ادامه با تأکید بر ضرورت توجه به قابلیت اجرایی راهکارهای ارائه‌شده، متناسب با واقعیات موجود، منابع در دسترس و ظرفیت‌های کشور، تصریح کرد: متأسفانه امروزه بخش قابل‌توجهی از اسناد و برنامه‌های موسوم به راهبردی، به دلیل نادیده‌گرفتن این ملاحظات، عملاً بلااستفاده مانده و به بایگانی سپرده شده‌اند.

لزوم بازنگری در صیانت فیزیکی از داده های کشور

رئیس جمهور همچنین در بخش دیگری از سخنان خود، بر لزوم بازنگری اساسی در صیانت فیزیکی و چندلایه از داده‌های

کشور تأکید کرد و این موضوع را از اولویت‌های ضروری در حکمرانی فضای مجازی دانست.پزشکیان همچنین در ابتدای جلسه پس از ارائه گزارش وزارت ارتباطات و فناوری اطلاعات درباره وضعیت کسب و کارهای حوزه اقتصاد دیجیتال و مشکلات آنها، گفت: لازم است راهکارهای جدی و جدیدی جهت حل مشکلات حوزه اقتصاد دیجیتال تعیین شود تا این عزیزان با مشکلات کمتری روبرو شوند.

در این جلسه، معاونت امنیت مرکز ملی فضای مجازی گزارش مبسوطی از وضعیت امنیت سایبری کشور در ایام اخیر و موفقیت‌های بزرگ متخصصان کشور در دفع حملات سایبری ارائه کرد و بنابر تاکید اعضا و دستور رئیس جمهور، دبیرخانه شورای‌عالی فضای مجازی موظف شد، نسبت به ارتقای مداوم دستورالعمل‌ها و بازمهندسی فرآیندهای امنیت سایبری اقدام لازم را انجام دهد.

در ابتدای جلسه سید محمد امین آقامیری دبیر شورای‌عالی فضای مجازی ضمن تمجید از فعالیت کسب و کارهای حوزه اقتصاد دیجیتال در ایام جنگ تحمیلی ۱۲ روزه، گفت: حوزه اقتصاد دیجیتال با فعالیت شبانه‌روزی در ایام جنگ، اجازه نداد که زندگی مردم در حوزه‌های مختلف اعم از خرید و فروش، حمل و نقل، بیمه و بانکی و ... تعطیل شود و این جای تشکر دارد.

اعضای شورای‌عالی فضای مجازی نیز در این جلسه، بر لزوم پیگیری مجدانه تحقق شبکه ملی اطلاعات، ارتقای امنیت سایبری، حمایت از حوزه اقتصاد دیجیتال و ... تاکید کردند.

در پایان این جلسه، آئین‌نامه اجرایی کمیته «تسهیل فعالیت کسب و کارهای اقتصاد رقومی (دیجیتال)» با اتفاق آرای اعضای شورای‌عالی فضای مجازی به تصویب رسید.