روزنامه نسیم
روزنامه صبح ایران
www.nasimnews.com
چهارشنبه۱۰ آبان ۱۴۰۲ -۱۶ ربیع الثانی ۱۴۴۵ -۱ نوامبر ۲۰۲۳
سیاسی ، اجتماعی ، فرهنگی و ورزشی
شماره ۷۰۲۵ -سال‌بیست‌وششم -تک‌شماره ۱۰۰۰۰تومان

رییس سازمان توسعه تجارت :

جزییات اطلاعات ترانزیت از ایران محرمانه است

خرید کشتی برای خزر با وام روسی

در صفحه۲

معافیت‌های مناطق آزاد از قوانین کار نه اشتغال آورد و نه سرمایه!

توسعه نسبی مناطق آزاد مدیون دولت است نه بخش خصوصی!

در صفحه۲

رئیس انجمن تولیدکنندگان شیر خشک خبر داد

واگذاری تامین شیر نوزادان ایرانی به شرکت ترکیه

۱۴میلیون شیر خشک وارداتی در مسیر کشور

در صفحه۲

آغاز به کار ۱۲۱۸ هیات اجرایی در سراسر کشور

امکانات تبلیغاتی عادلانه در اختیار نامزدها قرار می گیرد

در صفحه۸

جلال زاده :امروز اتاق جنگ تل آویو از سوی واشنگتن هدایت می‌شود

در صفحه۸

رکورد بی‌سابقه ثبت نام در انتخابات مجلس دوازدهم

جلوی ثبت نام‌های بی‌قاعده گرفته شد

وزیر آموزش و پرورش خبر داد

تحویل ۸۵۰ مدرسه نوساز تا پایان سال جاری

وزیر آموزش و پرورش با اشاره به در حال ساخت ۲۰ هزار مدرسه با پیشرفت فیزیکی بیش از ۸۰ درصد از تحویل ۸۵۰ باب مدرسه تا پایان سال جاری خبر داد.

به گزارش ایلنا از مرکز اطلاع‌رسانی و روابط عمومی وزارت آموزش و پرورش، رضا مراد صحرایی، روز دوشنبه، هشتم آبان ماه در دیدار با نماینده ولی فقیه در آذربایجان شرقی با اشاره به استخدام بیش ۲۶۰۰ معلم جدید در این استان از محل آزمون استخدامی به منظور جبران کمبود معلم، اظهار کرد: تکمیل ظرفیت و به کارگیری معلمان مطلوب دارای مدارج تحصیلی بالا و مستعد، المپیادی و گزینش علمی و عمومی چندساعته و چند مرحله‌ای از جمله اقدامات انجام شده، برای افزایش سطح کیفی آموزش و پرورش در مدارس بود.

وی بیان اینکه کمبود معلم مشکل امروز و دیروز نیست، اظهار کرد: تقریبا نیمی از کارکنان دولت در بدنه آموزش و پرورش هستند و بخشی از این کسری به دلیل افزایش سه میلیون نفری جمعیت دانش آموزی است که در سال ۹۴ پیش بینی شده بود.

وی متذکر شد: برخی افراد که در به این روز انداختن آموزش و پرورش نقش داشته‌اند، نمک بر زخم ما می‌پاشند و این در حالی است که سیاست‌های دولت قبل و اعلام دیرهنگام نتایج قبولی‌های ماده ۲۸ جدید نیز در کمبود معلم بی تاثیر نبود.

صحرایی در ادامه با قدردانی از عنایت ویژه امام جمعه تبریز به دستگاه تعلیم و تربیت، اظهار کرد: این خصلت، ویژگی متمایزی است که قابل مقایسه با دیگران نیست و حساسیتتان به آموزش و پرورش ستودنی است و باید از این فرصت استفاده کنیم؛ حضورتان چه در دانشگاه فرهنگیان و چه در آموزش و پرورش باعث افزودن شتاب به حل مسائل شد.

وی در بخش دیگری از سخنانش، پرداختن به امور پرورشی و مهارتی و استفاده از اردوگاه‌های تفریحی برای رفت و آمد دانش آموزان را از جمله اهداف مهم در دستگاه تعلیم و تربیت عنوان کرد و گفت: جای کار بسیاری در این زمینه وجود دارد.

وی در ادامه با اشاره به درحال ساخت ۲۰ هزار مدرسه با پیشرفت فیزیکی بیش از ۸۰ درصد از تحویل ۸۵۰ باب مدرسه تا پایان سال جاری خبر داد.

وزیر آموزش و پرورش با اشاره به برگزاری باشکوه اجتماع ۱۰ هزار نفری نسل طوفان با حضور دانش آموزان آذربایجان شرقی، متذکر شد: آنچه ما امروز در دختران تبریز دیدیم، نشانگر بیداری سراسری دانش آموزان است.

صحرایی با بیان اینکه نگاشت مدرسه‌ای، رسانه‌ای، حقوقی و نهادی سند تحول بنیادین در حال تدوین است، گفت: پروژه هر دانش‌آموز یک مهارت در حال پیگیری است.

وی متذکر شد: چندین سرود ملی در چند ماه اخیر ساخته شده است که بسیار در مدارس مورد استقبال قرار گرفته است. ۱۰۰ هزار دانش‌آموز پایه دهم، نسبت به سال‌های گذشته، وارد هنرستان شده‌اند.

گزارش

ساماندهی اتباع؛ نوآوری برنامه هفتم

طلسم "سازمان ملی مهاجرت" شکست

دولت موضوع تأسیس سازمان ملی مهاجرت را در برنامه هفتم توسعه آورد و با توجه به تصویب آن در صحن مجلس، می توان گفت گامی مهم برای ساماندهی اتباع خارجی برداشته شده است.

نمایندگان مجلس شورای اسلامی از سوم مهر ماه بررسی لایحه برنامه هفتم توسعه را در صحن مجلس آغاز کردند. تاکنون مجلس برای بررسی لایحه برنامه هفتم توسعه ۴۱ جلسه علنی تشکیل داده و در این مدت ۱۱۸ ماده لایحه برنامه هفتم و ۶ بند از ۲۳ بند الحاقی به کل لایحه مورد رسیدگی قرار گرفته، برخی از این مواد جهت رسیدگی بیشتر به کمیسیون تلفیق ارجاع شده و قرار است هفته آینده این موارد در صحن مجلس رسیدگی و تعیین تکلیف شود.

سازوکار مجلس برای ارائه خدمات به اتباع بیگانه

مجلس شورای اسلامی تاکنون در جریان بررسی لایحه برنامه هفتم توسعه، مصوبات مهمی داشته که یکی از این موارد مربوط به تشکیل سازمان ملی مهاجرت است. بر اساس این مصوبه، به منظور ساماندهی مهاجرین و اتباع بیگانه، وزارت کشور با همکاری دبیرخانه شورای عالی امنیت ملی مکلف است ضمن تشکیل سازمان ملی مهاجرت، اقدامات زیر را انجام دهد:

الف- با همکاری وزارت امور خارجه، وزارت اطلاعات، سازمان اطلاعات سپاه، مرکز آمار ایران، فرماندهی انتظامی جمهوری اسلامی ایران، سازمان ثبت احوال کشور و سایر دستگاه‌های اجرایی، نسبت به ساماندهی، ورود، خروج، طرد، سرشماری، آمایش سرزمینی و ثبت احوال اتباع بیگانه، پناهجویان، مهاجرین قانونی و غیرقانونی، به نحوی اقدام کند که تمامی اطلاعات مهاجرین و اتباع بیگانه در یک پایگاه داده مرجع برخط و یکپارچه گردآوری شود و درگاه‌های بهره برداری آن بر اساس ماده (۷) قانون مدیریت داده‌ها و اطلاعات ملی برای سایر دستگاه‌ها ایجاد شود. ارائه هر گونه خدمات به اتباع بیگانه توسط دستگاه‌های اجرایی باید بر اساس اطلاعات هویتی این سامانه باشد.محمدباقر قالیباف، رئیس مجلس شورای اسلامی پس از تصویب این مصوبه گفت "با توجه به موافقت نمایندگان با تشکیل سازمان ملی مهاجرت، دولت اساسنامه آن را تنظیم می کند اما این اساسنامه و چارچوب اختیارات و وظایف این سازمان باید به تصویب مجلس برسد."

نظر شورای عالی امنیت ملی تأمین می‌شود

البته برخی از نمایندگان در جریان بررسی این موضوع قائل به این مسأله بودند که شورای عالی امنیت ملی با تشکیل این سازمان مخالف است، به گونه‌ای که حسینعلی حاجی‌دلیگانی، نماینده مردم شاهین شهر در مجلس گفته بود آنچه ما شنیده‌ایم، شورای عالی امنیت ملی با تشکیل سازمان ملی مهاجرت به نحوی که گفته می‌شود مخالف است و در چند موضع گیری که داشته، با این ساختار و سازمان مخالفت کرده است.محمدباقر قالیباف، رئیس مجلس شورای اسلامی در پاسخ به این نماینده گفت "مدت‌هاست در خصوص تشکیل سازمان ملی مهاجرت بحث می‌شود اما در ماده ۸۶ لایحه برنامه هفتم توسعه که این موضوع آورده شده، به شورای عالی امنیت ملی هم اشاره شده است و نظرات تأمین می‌شود."

وزیر کشور هم درباره این ادعای حاجی‌دلیگانی گفت "نه، چنین گزارشی نیست."

قانون اقامت باید به روزرسانی شود

محسن پیرهادی، عضو هیأت رئیسه مجلس شورای اسلامی با بیان اینکه باید بر روی فعالیت‌های اتباع خارجی غیرمجاز نظارت باشد، گفت "متأسفانه قانون اقامت در ایران که به ساماندهی بحث مهاجران توجه دارد، مربوط به ۹۲ سال پیش است و تقریباً یک قرن از نگارش اولین قانون مهاجران اتباع بیگانه در ایران می‌گذرد و به رغم رشد قابل توجه حضور اتباع خارجی غیرمجاز در کشور، هنوز در به روز رسانی این قانون تعلل می‌کنیم."

علاوه بر اینکه موضوع ساماندهی اتباع خارجی و تشکیل سازمان ملی مهاجرت مورد توجه جدی نمایندگان مجلس است، تاکید دولتمردان هم بر این است که این سازمان زودتر تشکیل و اتباع خارجی در کشورمان ساماندهی شوند.

تشکیل سازمان ملی مهاجرت به زودی به نتیجه می‌رسد

چندی پیش، حجت‌الاسلام سید ابراهیم رئیسی، رئیس جمهور کشورمان با اشاره به ساماندهی احوال شخصیه مهاجران گفت "در هیچ جای "ایران" نباید مهاجر و تبعه خارجی بدون شناسه وجود داشته باشد."وی بر این نکته هم تاکید کرد که تشکیل "سازمان مهاجرت" در دستورکار دولت است و در مجلس نیز مطرح شده و به زودی به نتیجه می‌رسد. برای همه اتباع باید شناسه درست شود و هیچ تبعه خارجی در هیچ کجای کشور نباید بدون شناسه باشد، این شناسه در اختیار وزارت کشور و دیگر نهادهای ذی‌ربط قرار خواهد گرفت تا به منظور ساماندهی احوال شخصیه مهاجران، از آن استفاده شود.بر اساس اظهارات رئیس جمهور، "وضعیت تحصیل"، "کسب و کار"، "ازدواج" و "تردد اتباع خارجی از شهری به شهر دیگر" تحت نظارت وزارت کشور آغاز شده و با قوت ادامه می‌یابد.

تدوین لایحه سازمان ملی مهاجرت

سپس از آن یکسال بعد، در ۳۰ بهمن ۱۳۹۸ برخی مواد متن لایحه در کمیسیون سیاسی-دفاعی هیأت دولت به ریاست سید محمود علوی (وزیر اطلاعات دولت دوازدهم) مورد بررسی قرار گرفت و سرانجام در ۱۱ تیر ماه ۱۳۹۹بررسی این لایحه در این کمیسیون به پایان رسید و در دستور کار هیأت وزیران قرار گرفت. در ۱۶ شهریور ۱۳۹۹ نیز هیأت وزیران متن این لایحه را تصویب و در ۱۳ مهر ۱۳۹۹ به مجلس شورای اسلامی ارسال کرد. در نامه ارسالی از دولت به مجلس شورای اسلامی نام سازمان به "سازمان مهاجران اتباع خارجی" تغییر یافت.

مجلس شورای اسلامی هم در ۲۲ مهر ماه ۱۳۹۹ لایحه سازمان مهاجران اتباع خارجی را اعلام وصول کرد و کمیسیون اجتماعی مجلس شورای اسلامی مسئولیت بررسی متن این لایحه را بر عهده گرفت. مرکز پژوهش‌های مجلس شورای اسلامی هم برای بررسی این لایحه جلسات متعددی را با حضور ذینفعان و کارشناسان دستگاه‌های مختلف برگزار کرد.

سرانجام "لایحه سازمان مهاجران اتباع خارجی" با طرح مجلس در این زمینه ادغام شد و تحت عنوان "طرح تأسیس سازمان ملی اقامت" در مجلس بررسی و ۲۲ آبان ۱۴۰۱ کلیات آن تصویب شد، اما از آن زمان تاکنون هنوز جزئیات آن در دستورکار صحن مجلس قرار نگرفته است. از این رو، دولت موضوع تأسیس سازمان ملی مهاجرت را در برنامه هفتم توسعه گنجاند و حال این مصوبه در ذیل برنامه هفتم به تصویب مجلس شورای اسلامی رسیده است.

از آنجایی که موضوع تشکیل سازمان ملی مهاجرت در سند ۵ ساله توسعه کشور تصویب شده، باید ابتدا منتظر نظر شورای نگهبان و هیأت عالی نظارت مجمع تشخیص مصلحت نظام بمانیم و ببینیم که این نهادهای نظارتی موضوع مذکور را در چارچوب قانون اساسی، شرع مقدس و سیاست‌های کلی نظام می‌دانند و تأیید می‌کنند یا خیر. قاعدتاً و در صورت تأیید این مصوبه، مجلس باید بررسی جزئیات "طرح تأسیس سازمان ملی اقامت" را در دستورکار خود قرار دهد و تعیین تکلیف کند.

وزیر کشور درباره زمان تشکیل سازمان ملی مهاجرت، گفته که "وزارت کشور اساسنامه این سازمان را تهیه می‌کند، البته ابتدا باید قانون برنامه هفتم قطعی شود و به تأیید شورای نگهبان برسد و سپس این اقدام از سوی وزارت کشور انجام شود."

مهاجران غیرقانونی باید از کشور خارج شوند

احمد وحیدی با تاکید بر اینکه مهاجران ساماندهی خواهند شد، گفت: "تلاش برای افغانستان‌ستیزی محکوم بوده و کار غلطی است. مهاجران غیرقانونی باید از کشور خارج شوند، اما آن‌هایی را ساماندهی می‌کنیم که قانونی بوده و ویزا دارند."

وحیدی می‌گوید "ما باید برخی از شرایط حقوقی و قضائی خود را تقویت کنیم تا با کسانی که به کشور خودشان بازگردانده می‌شوند، اما مجدداً به صورت غیرقانونی به ایران وارد می‌شوند، برخورد شود. در چند ماهه اخیر بیشتر از ۲۰۰ هزار نفر به کشور خود بازگشته‌اند، اما برخی از آن‌ها مجدد به ایران بازمی‌گردند."

اتباع خارجی کارت هوشمند هویتی و بانکی دریافت می‌کنند

طبق گفته ابوالفضل ابوترابی، نماینده مردم نجف آباد در مجلس و طراح "طرح تأسیس سازمان ملی اقامت"، میزان اتباع خارجی در کشور ما از ۷۲ کشور دنیا بیشتر است.

وی توضیح داد "اکنون ما اداره کل اتباع خارجی در وزارت کشور داریم و ۲۴ دستگاه به اتباع خارجی خدمات ارائه می‌دهند. پراکندگی دستگاه‌های ارائه کننده خدمات به این اتباع خارجی منجر شده تا امور آنها آن طور که باید و شاید ساماندهی نشود. بیش از ۱۷ دستگاه کارت شناسایی به اتباع خارجی ارائه می‌کنند و اتباع خارجی با تعدد کارت‌های شناسایی مواجه هستند. هدف این است که در یک دستگاه و با مدیریتی واحد، به اتباع خارجی خدمات ارائه شود که به راحتی قابل رصد باشد. هم هویت این افراد قابل شناسایی است و هم امور آنها ساماندهی می‌شود."

نماینده مردم نجف‌آباد در مجلس با اشاره به مصوبه مجلس درباره تشکیل سازمان ملی مهاجرت، گفت: "بر اساس این مصوبه، در معاونت وزارت کشور سازمان ملی مهاجرت تشکیل می‌شود و همه تصمیم‌گیری‌ها در خصوص اتباع خارجی ذیل یک مدیریت واحد صورت می‌گیرد. به جای آنکه ۲۶ دستگاه در خصوص اتباع خارجی تصمیم‌گیری کرده و ۱۷ کارت برای اتباع خارجی صادر شود، یک کارت برای اتباع خارجی صادر خواهد شد که یک طرف آن کارت هویتی و یک طرف آن کارت بانکی برای اتباع خارجی خواهد بود."

با همه این تفاسیر و از آنجایی که تعداد مهاجران در ایران به ویژه مهاجران افغانستانی افزایش یافته است، ضرورت تشکیل سازمان ملی مهاجرت بیش از گذشته احساس می‌شود. همچنین با عنایت به اینکه ساماندهی اتباع خارجی تبدیل به یک مطالبه عمومی شده، ایجاد سازمان ملی مهاجرت می‌تواند گام مهمی برای ساماندهی مهاجران باشد.

اداره کل راهداری و حمل و نقل جاده ای استان همدان

آگهی مناقصه عمومی یک مرحله ای ۱۴۶-۷۵-۰۲ و تجدید مناقصه عمومی ۱۴۷-۷۵-۰۲ و ۱۴۸-۷۵-۰۲

(نوبت اول)

شماره مناقصه	موضوع مناقصه	مبلغ براورد بر اساس فهرست بهاء راهداری 1402 ریال	مبلغ تضمین شرکت در فرایند ارجاع کار(ریال) براساس ایین نامه تضمین معاملات دولتی به شماره 123402/ت50659هـ مورخ 94/9/22
146—75—02	خرید تیغه برفروب و پارویک برقی برای کامیون های برفروب	مقطوع	1/530/000/000
147—75—02 تجدید	اجاره خودرو و آژانس جهت انجام ماموریت کارکنان ستادی اداره کل	مقطوع	933/000/000
148—75—02 تجدید	بهسازی و آسفالت راه روستایی کهنه حصار – باشقورتران– قرانقزه	118/623/673/043	5/932/000/000

محل دریافت اسناد: سامانه تدارکات الکترونیک دولت به نشانی www.setadiran.ir
جهت اطلاع بیشتر به سایت http://IETS.MPORG.IR مراجعه نمایید
آخرین مهلت دریافت اسناد: تا ساعت ۱۳:۰۰ مورخ ۱۴۰۲/۰۸/۱۵ **آخرین مهلت ارائه پیشنهاد قیمت**: تا ساعت ۱۳:۰۰ مورخ : ۱۴۰۲/۰۸/۲۵
محل تحویل پاکت الف به صورت فیزیکی: دبیرخانه اداره کل واقع در همدان بلوار سید جمال الدین اسد آبادی نبش بلوار شهید ستار ابراهیمی
محل تحویل پاکت الف و ب و ج به صورت الکترونیکی: سامانه تدارکات الکترونیک دولت به نشانی www.setadiran.ir
تاریخ بازگشائی پاکات: ساعت ۰۹:۰۰ صبح مورخ ۱۴۰۲/۰۸/۲۷
محل بازگشایی پاکات: سالن جلسات اداره کل واقع در همدان بلوار سید جمال الدین اسد آبادی نبش بلوار شهید ستار ابراهیمی
مهلت اعتبار پیشنهاد قیمت: ۳ماه **صلاحیت لازم جهت شرکت در مناقصه ۱۴۷**: دارا بودن تاییدیه از اتحادیه حمل و نقل استان
صلاحیت لازم جهت شرکت در مناقصه ۱۴۸: دارا بودن گواهی صلاحیت پیمانکاری (حداقل رتبه ۵ راه و ترابری) از سازمان مدیریت و برنامه ریزی و برای کارهای با پیشنهاد قیمت ۱۴۵ میلیارد ریال و بیشتر (با پیشنهاد قیمت بیشتر از ۱۰ برابر نصاب معاملات متوسط) می بایستی صورت های مالی حسابرسی شده ارائه شود و ارائه تاییدیه صلاحیت ایمنی انجام کار از اداره کل تعاون کار و رفاه اجتماعی الزامی می باشد
- قیمتها متناسب با کالای ساخت داخل با لحاظ کیفیت ارائه گردد.
شناسه: ۱۵۹۶۷۰۲

پیمان و رسیدگی اداره کل راهداری و حمل و نقل جاده ای استان همدان

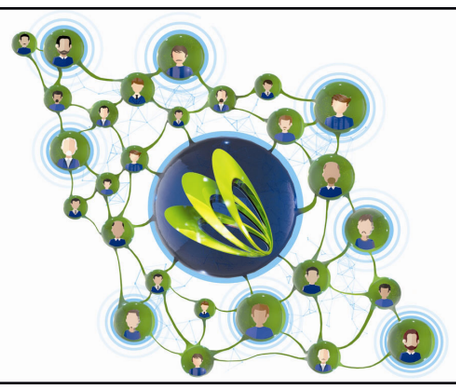

اندیشه سبز خزر
ارایه دهنده خدمات ارتباطی ثابت در کشور
013-3410
askiran.com

زیبا ترین جلوه نیکوکاری کمک به بیماران کلیوی می باشد
شماره حساب بانک ملی جاری ۰۱۰۵۳۹۲۵۵۰۰۵ شعبه مرکزی
شماره حساب بانک صادرات جاری ۰۱۰۲۵۰۷۳۰۸۰۰۰ شعبه مرکزی
شماره حساب بانک رفاه کارگران ۲۲۲۲۰۰۲۰۰ شعبه مرکزی
زندگی با نشاط سهم من هم هست
تلفن انجمن حمایت از بیماران کلیوی گیلان : ۳۳۳۶۳۸۹۰

کانال دو

هشدار گروه عرب سازمان ملل نسبت به خطر گسترش جنگ

گروه عرب سازمان ملل هشدار داد که ادامه جنگ اسرائیل علیه غزه خطر گسترش آن در منطقه را به همراه دارد.«محمود ضیف الله الحمود»، نماینده دائم اردن در سازمان ملل در جلسه شورای امنیت هشدار داد: «ادامه جنگ شدید اسرائیل علیه غزه و بحران انسانی ناشی از آن ناگزیر خطر گسترش جنگ در منطقه را به همراه دارد».
وی از جامعه بین‌المللی خواست که اسرائیل را برای توقف مانع تراشی در مسیر عبور کمک‌ها تحت فشار قرار دهند تا امکان عبور فوری کمک ها در حجم مورد نیاز برای وضعیت رو به وخامت انسانی در نوار غزه فراهم شود.

۵۶ سند از اسناد لانه جاسوسی وارد کتابهای درسی شدند

با هدف آشنایی دانش‌آموزان با خباثت‌های استکبار جهانی و آمریکای خونخوار، بخشی‌هایی از اسناد لانه جاسوسی در تعدادی از کتاب‌های درسی جانمایی شد.در راستای ترویج روحیه استکبار ستیزی و معرفی چهره ددمنشانه شیطان بزرگ، با برنامه ریزی های صورت گرفته جانمایی های علمی و استانداری برای اسناد لانه جاسوسی منظور شد.هرچند بخشی از این اسناد در سال‌های قبل کار شده و در کتاب‌های درسی موجود بود، امسال بخش‌های قبلی تقویت و بهسازی شده و در عین حال اسناد جدیدی با بررسی‌های کارشناسانه و مطالعات تخصصی انتخاب و نیز افزوده شد.

نتانیاهو: جنگ غزه وارد مرحله سوم شد

نخست وزیر رژیم صهیونیستی که تحت فشار سنگین افکار داخلی و خارجی شکست ارتش و دستگاههای اسرائیل در عملیات طوفان الاقصی به سر می برد، ورود جنگ غزه به مرحله سوم و گسترش تهاجم زمینی به این منطقه را اعلام کرد. دفتر «بنیامین نتانیاهو»، نخست وزیر رژیم صهیونیستی در بیانیه ای که در شبکه اجتماعی X منتشر شد، آورده است: ما در میانه جنگیم و برای خود هدفی روشن تعیین کرده ایم که آن نابودی توان نظامی و اداری حماس است و ما این هدف را به صورت نظام مند محقق می کنیم.

ژاپن ۱۰ فرد و شرکت را به بهانه ارتباط با حماس تحریم کرد

ژاپن ۱۰ فرد و شرکت را به بهانه ارتباط با حماس تحریم کرد. وزارت خارجه ژاپن با انتشار بیانیه‌ای اعلام کرد که ۹ شخص حقیقی از جمله فعالان و تأمین کنندگان مالی را در لیست «تروریستی» خود قرار داده و یک شرکت خدمات حواله ارزی در غزه را تحریم کرده است.این لیست شامل همان کسانی می‌شود که وزارت خزانه‌داری آمریکا در ۱۸ اکتبر گذشته آن‌ها را تحریم کرد. این اولین تحریم‌ها از این نوع از جانب ژاپن است.

هشدار گروه عرب سازمان ملل نسبت به خطر گسترش جنگ

گروه عرب سازمان ملل هشدار داد که ادامه جنگ اسرائیل علیه غزه خطر گسترش آن در منطقه را به همراه دارد.«محمود ضیف الله الحمود»، نماینده دائم اردن در سازمان ملل در جلسه شورای امنیت هشدار داد: «ادامه جنگ شدید اسرائیل علیه غزه و بحران انسانی ناشی از آن ناگزیر خطر گسترش جنگ در منطقه را به همراه دارد».
وی از جامعه بین‌المللی خواست که اسرائیل را برای توقف مانع تراشی در مسیر عبور کمک‌ها تحت فشار قرار دهند تا امکان عبور فوری کمک ها در حجم مورد نیاز برای وضعیت رو به وخامت انسانی در نوار غزه فراهم شود.

وزیر خارجه عمان: اسرائیل مرتکب جنایت جنگی شده و باید محاکمه شود

وزیر خارجه عمان گفت که اسرائیل مرتکب جنایت جنگی شده و باید محاکمه شود. «بدر البوسعیدی» وزیر خارجه عمان گفت: «ما از جامعه بین‌الملل می‌خواهیم در خصوص اقدامات اسرائیل مبنی بر هدف قرار دادن غیرنظامیان در غزه تحقیقات لازم را به عمل آورده و اسرائیل را محاکمه کند.»وی افزود: «تاریخ به ما یاد داده که دفاع از خود، نسل‌کشی و هدف قرار دادن بی‌گناهان را توجیه نمی‌کند.»وی در ادامه عنوان کرد: «ممانعت از ورود کمک‌های بشردوستانه به نوار غزه و رساندن این کمک‌ها به دست ساکنان این منطقه بر اساس قوانین بین المللی جنایت محسوب می‌شود.»

آلمان نیروی نظامی به لبنان اعزام می‌کند

یک رسانه لبنانی از تصمیم کشور آلمان برای ارسال نیروی نظامی به لبنان در پی تنش در مناطق مرزی این کشور و فلسطین اشغالی پرده برداشته است. روزنامه الاخبار در این باره اعلام کرد: سفارت آلمان با ارسال یک درخواست رسمی مشابه دستور به وزارت امور خارجه لبنان از قصد خود برای اعزام نیروهای ارتش آلمان به لبنان خبر داده است.الاخبار نوشت: در این درخواست آمده است که این نیروها به بهانه «جلوگیری از آسیب به اتباع آلمانی در خاک لبنان و نجات آنها از شرایط دشوار» در لبنان مستقر خواهند شد.

عمان خواستار محاکمه رژیم صهیونیستی بابت جنایت علیه فلسطینی‌ها شد

با ادامه حملات بی‌امان و مرگبار رژیم صهیونیستی علیه فلسطینی‌ها، وزیر خارجه عمان خواستار محاکمه رژیم صهیونیستی به دلیل هدف قرار دادن غیرنظامیان در غزه شد. بدر البوسعیدی، وزیر خارجه عمان اعلام کرد: «تاریخ به ما آموخته است که نمی‌توان به بهانه دفاع از خود، کشتار جمعی و هدف قرار دادن غیرنظامیان را توجیه کرد.»وزیر خارجه عمان همچنین تصریح کرد: «ما از جامعه جهانی می‌خواهیم رژیم صهیونیستی را به دلیل هدف قرار دادن غیرنظامیان در غزه مورد محاکمه قرار دهد و تحقیقات لازم را در این خصوص انجام دهد.»

نارضایتی ۵۶ درصدی آمریکایی‌ها از بایدن

نتایج یک نظرسنجی جدید نشان داد، اکثریت آمریکایی‌ها از عملکرد رئیس‌جمهوری کشورشان ناراضی هستند. نتایج یک نظرسنجی جدید که از سوی شرکت‌های افکارسنجی NewsNation/Decision Desk HQ به اجرا درآمد نشان داد، ٥٦ درصد از آمریکایی‌ها گفتند، تا حدی و یا شدیدا با عملکرد جو بایدن در ریاست جمهوری آمریکا مخالفند، در حالی که در مقابل تنها ٤٤ درصد گفتند که تا حدی یا شدیدا عملکرد او را تایید می‌کنند. با در نظر گرفتن دسته‌بندی حزبی، ٨٥ درصد از پاسخگویان دموکرات، ٤٠ درصد از پاسخگویان مستقل و ١٠ درصد از پاسخگویان جمهوریخواه عملکرد جو بایدن را تایید کردند.

سناتور گراهام، سازمان ملل را بابت قطعنامه آتش‌بس غزه «یهودستیز» خواند!

سناتور سرشناس آمریکایی، پس از تصویب شدن قطعنامه‌ای در مجمع عمومی سازمان ملل که خواستار آتش‌بس در جنگ رژیم صهیونیستی علیه حماس می‌شد، سازمان ملل را به عنوان «یهودستیزترین نهاد روی کره زمین» محکوم کرد. قطعنامه غیرالزام‌آوری که خواستار «آتش‌بس بشردوستانه» در غزه می‌شد، از سوی این سازمان جهانی متشکل از ۱۹۳ عضو و با ۱۲۰ رای موافق در مقابل ١٤ رای مخالف به تصویب رسید و اولین واکنش سازمان ملل به جنگ رژیم صهیونیستی علیه فلسطینیان بود.

پیشنهاد رسانه صهیونیست به کابینه:غزه را به سعودی‌ها بدهید!

یک رسانه عبری زبان به کابینه رژیم صهیونیستی پیشنهاد کرده است که در صورت تسلط بر نوار غزه در مرحله پساجنگ مدیریت آن را به عربستان سعودی بسپارد. شبکه هفت رژیم صهیونیستی در گزارشی تحت عنوان «غزه را به سعودی‌ها بدهید» نوشت: به جای تغییر سیاست در فردای یک مرحله دیگر از جنگ بی‌پایان در غزه، بهتر است برای یک بار هم که شده عاقلانه عمل کنیم و تصمیم بگیریم که از این پس با غزه چه خواهیم کرد.

معافیت‌های مناطق آزاد از قوانین کار نه اشتغال آورد و نه سرمایه!

توسعه نسبی مناطق آزاد مدیون دولت است نه بخش خصوصی!

از سال ۱۳۷۲ و در مجلس چهارم طرح «قانون چگونگی اداره مناطق آزاد اقتصادی» تصویب شد و از همان ابتدای دهه هفتاد رفته رفته برای گسترش فرصت‌های سرمایه‌گذاری این مناطق از بسیاری از قوانین گمرکی، قوانین مالیات، قانون کار و قوانین تجارت مستثنی شدند. اما هرچه گذشت دولت در این مناطق سرمایه‌گذاری کرد و خبری از بخش خصوصی نشد.

به گزارش ایلنا، مناطق آزاد اقتصادی از دیرباز برای کارفرمایان و دولت یک فرصت بالقوه بی‌نظیر برای گسترش عرصه‌های اقتصادی جدید و فرصت‌های سرمایه‌گذاری بوده است. به همین دلیل برخی از قوانین و ضوابط موجود در کشور به ویژه در عرصه اقتصادی در این مناطق به حالت تعلیق درآمد تا انگیزه‌های سرمایه‌گذاران در این مناطق خاص و مستثنی از قوانین اقتصادی کشور، بیشتر شود. در این میان یکی از قوانینی که در این مناطق به تعلیق درآمد، قانون کار و قانون تامین اجتماعی بود که البته درباره نتیجه بخش بودن آن مجادله و بحث وجود دارد.

از سال ۱۳۷۲ و در جریان فعالیت مجلس چهارم، با پیشنهاد دولت وقت (دولت سازندگی) طرح «قانون چگونگی اداره مناطق آزاد اقتصادی» تصویب شد و از همان ابتدای دهه هفتاد رفته رفته برای گسترش فرصت‌های سرمایه‌گذاری (به ویژه سرمایه‌گذاری اقتصادی) این مناطق از بسیاری از قوانین گمرکی، قوانین مالیات، قانون کار، قانون تامین اجتماعی و برخی قوانین تجارت مستثنی شدند.

هدف از این کار گسترش تولید و تجارت و توسعه خدمات در ایستگاه‌های حساس مرزی کشور بود. موقعیت‌های خاص مرزی مثل بانه، ارس–جلفا، اینچه‌برون، اروند در خوزستان (خرمشهر و آبادان)، قشم، چابهار و. . از جمله این مناطق بودند که در ذیل چتر قوانین مناطق آزاد قرار گرفتند. هرچند بعداً خارج از فضاهای مرزی، بحث «مناطق ویژه اقتصادی و صنعتی» نیز مطرح شد که در آن‌ها نیز امکان تعلیق برخی قوانین مانند قانون کار نیز مطرح شد. اما هرچه گذشت، آنچه طبق قانون قرار بود «موقت» و «تحت تعلیق» باشد، به مرور به امری دائم و ثابت بدل شد.

اینکه وعده مسئولان و دولت‌ها و کارشناسان اقتصادی در رابطه با رونق‌بخش بودن این اقدام برای این مناطق (که بافت بومی عمدتاً محروم نیز دارند) تا چه حد محقق می‌شود و سیل سرمایه‌گذاری در آنجا باعث افزایش اشتغال و بهره‌وری و سرمایه‌گذاری مولد می‌شود، بحثی است دامنه‌دار که باید در آن به شواهد بومی رجوع کرد.

نتیجه امتیازات مناطق آزاد و ویژه در عمل

قربان درویشی (دبیر اجرایی خانه کارگر آبادان) با اشاره به تجربه گسترش و توسعه منطقه آزاد اروند در آبادان و خرمشهر، به کلیت تجربه مناطق آزاد اقتصادی در کشور و نتایج آن بر نیروی کار اشاره کرد و گفت: در جریان توسعه مناطق آزاد و ویژه اقتصادی، این مناطق از دهه هفتاد شمسی از شمول قانون کار خارج و مشمول «مقررات ویژه دولتی» شدند. در واقع دولت خود برای آن مناطق مقررات و دستورالعمل‌های خاص کار نوشت که بسیاری از امتیازات نیروی کار در قانون کار در آن وجود ندارد.

وی افزود: معمولا قانون‌ها بر مقررات و دستورالعمل‌ها ارجحیت دارد و در جایی که قانون وجود دارد، این قوانین آمره جاری می‌شوند و دستورالعمل و مقررات صرفا تکمیل کننده‌اند. اما دولت به‌طور موقت قوانین کار را در این مناطق تعلیق کرده و هنوز این موقت بودن رفع نشده است. برای مثال در مناطق آزاد ما مباحثی مثل «هیات‌های تشخیص و حل اختلاف ادارات کار»، «بازرسی‌های سازمان تامین اجتماعی برای بیمه»، «قوانین مربوط به استخدام و قرارداد موقت درباره کار با ماهیت دائم» و چندین مورد دیگر حذف شده است و اجرا نمی‌شود.

درویشی تصریح کرد: آنچه باید از حق کارگر در این مناطق در حوزه‌های مختلف دستمزد، امنیت شغلی، مرخصی و امکانات رفاهی در قانون کار تضمین شود، یا برای مثال بحث ماده هفتم قانون کار بطورکلی در مناطق آزاد رعایت نمی‌شود و کارفرما که بیشتر پیمانکار است، عملاً در برابر کارگر از نظر مزدی، حقوقی و قراردادی و حتی میزان زمان کار و مرخصی مبسوط الید شده است.

دبیراجرایی خانه کارگر آبادان تاکید کرد: البته مناطق آزاد در همه جای جهان وجود دارد اما در این مناطق پیروی از مقاوله‌نامه‌های بنیادین سازمان جهانی کار الزامی است. به این معنا، ایران باوجود آنکه به برخی مقاوله‌نامه‌ها و کنوانسیون‌های این سازمان نپیوسته، باوجود تمام معافیت‌های حقوقی و مالیاتی این مناطق، باید قوانین معطوف به این مقاوله‌نامه‌ها را رعایت و اجرا کند. از آنجا که هیات دولت شروط جهانی تاسیس مناطق آزاد مثل همین رعایت مقاوله‌نامه‌های ILO را پذیرفته، باید در چهارچوب همان کنوانسیون‌های سازمان جهانی کار در این مناطق عمل کند.

وی با اشاره به اینکه «باوجود تمام امتیازاتی که به کارفرمایان داده شده، هنوز آنچه دولت و بخش خصوصی انتظار داشت، محقق نشده است» اظهار کرد: باوجود همه معافیت‌های قانونی و معافیت‌های گسترده مالیاتی و گمرکی و... آن نتیجه‌ای که برای افزایش سرمایه‌گذاری محقق نشده است بلکه بیشتر پیمانکاران هستند که در این زمینه به سود می‌رسند. سرمایه‌گذاران هنوز انگیزه کافی برای ایجاد اشتغال و سرمایه‌گذاری جدید مولد در این مناطق ندارند و پیمانکاران از کارفرمای اصلی که دولت است (بجای آوردن سرمایه خود) پول می‌گیرند و سرمایه مردم را استفاده می‌کنند. در واقع آن پیمانکار است که سرمایه با خود نمی‌آورد و از کارگر مناطق آزاد استفاده بسیار ویژه می‌کند.

درویشی تاکید کرد: ما در منطقه آزاد گفته بودیم و پیشنهاد داده بودیم که این معافیت‌ها تنها به سرمایه‌گذار مولد برسد تا سرمایه‌دار ترجیح ندهد کار پیمانکاری کند و انگیزه برای سرمایه‌گذاری ایجاد شود و این معافیت‌ها مفید فایده برای پیمانکاران نباشد، اما هنوز گوش شنوایی وجود نداشته است.

غلامرضا طالبا (دبیراجرایی خانه کارگر استان گلستان) نیز در این رابطه ضمن اشاره به عدم گسترش اشتغال و کسب و کار در مناطق آزاد گفت: در منطقه آزاد اینچه برون که در استان گلستان قرار دارد، شاهد آن هستیم که به جای سرمایه‌گذاری مولد، رشد دستفروشی و رشد سهم دلالی و واردات را شاهد هستیم. در واقع این امتیازات در حوزه قوانین کار تنها به برخی کارگاه‌ها فرصت استفاده بیشتر از نیروی کار بدون رعایت قوانین را داده است که ربطی به توسعه مناطق آزاد ندارد.

وی با بیان اینکه فلسفه ایجاد مناطق آزاد سرمایه‌گذاری بخش خصوصی بوده است، اظهار کرد: مناطق آزاد اقتصادی از این فلسفه تهی شدند و از علت وجودی خود منحرف هستند زیرا نه تنها به توسعه صادرات کمک نکردند که صرفاً به واردات کالاهای درجه چندم کشورهای شرقی اختصاص پیدا کردند و بیشتر بازار کار داخل را تخریب کردند. به این معنا می‌توان گفت که نه تنها به اشتغال بیشتر به مدد چشم‌پوشی کارگران از حقوق قانونی خود در قانون کار منجر شدند، بلکه به همان اشتغال‌های سنتی مولد کوچک هم ضربه خورد. شاید چند شغل خدماتی و دولتی و دستفروشی گسترش یابد، اما در کل ساختار اشتغال توسط این مناطق ضربه خورده است.

وی با اشاره به تجربه دیدار خود درباره منطقه آزاد قشم روایت کرد: در خود مناطق قدیمی قشم، شاهد توسعه مناطق محروم نبودیم و مردم بومی در مناطق دور از مراکز تجاری بزرگ ساخته شده در فقر و بیکاری به سر می‌برند و تنها کسب و کارشان دستفروشی و رانندگی برای تاجرانی و مسافرانی است که برای خرید کالا و واردات به آنجا آمدند.

عباسعلی صفری (دبیراجرایی خانه کارگر کردستان) نیز پیرامون مسئله مناطق آزاد گفت: ما در منطقه آزاد بانه واقع در استان کردستان و سایر مناطق ویژه اقتصادی این استان شاهد توسعه نسبی خوب کسب و کار بودیم، اما این توسعه و آمدن چند شرکت مولد مرهون و مدیون دولت است و نه بخش خصوصی!

وی با اشاره به مسئله کوله‌بری و تجارت در منطقه آزاد بانه و مرز باشماق و مریوان گفت: عمده توسعه بانه به مدد ورود بحث واردات و صادرات است و در آنجا دولت امتیازاتی به مردم عادی برای تجارت داده که باعث رونق نسبی شده است. اما اینکه بخش خصوصی با سرمایه خود وارد شود و شغلی ایجاد کند را ما ندیدیم. مدیرکل کار استان و دولت و استان‌داری منابع خوبی برای توسعه اشتغال اعم از صنعتی و خانگی وارد استان کردند و نتیجه داده است، اما فعلا این اقدامات همه از سوی دولت بوده و از امتیازات این مناطق بخش خصوصی استفاده نکرده است!

رییس سازمان توسعه تجارت :

جزییات اطلاعات ترانزیت از ایران محرمانه است

خرید کشتی برای خزر با وام روسی

رییس سازمان توسعه تجارت اظهار داشت: آمار ترانزیتی و درخواست کشورها برای انتقال بار از مسیر ایران افزایش پیدا کرده اما به دلیل مسائل تحریم قرار نیست این موضوعات را به صورت رسمی اعلام کنیم.

مهدی ضیغمی در گفت‌وگو با ایلنا درباره میزان ترانزیت کالای روسی از ایران اظهار داشت: میزان ترانزیت بین کشورهای روسیه – ایران – هند یا ایران – هند و کشورهای اوراسیا حتی کشورهای واقع در آسیای شرقی که می‌توانند بار خود را از مسیر ایران به اوراسیا و به ویژه روسیه منتقل کنند، بسیار بهبود یافته است.

وی ادامه داد: در نگاه زیرساختی اقدامات موثری انجام شده از جمله خرید کشتی در خزر با همکاری بانک‌های روسی و بیزنس بانک ایران در روسیه در قالب ارایه تسهیلات انجام شد و ناوگان خزر را افزایش دهیم و وقتی ناوگان خزر توسعه پیدا کند، سرعت حمل بار از مسیر ایران افزایش پیدا می‌کند.

رییس سازمان توسعه تجارت گفت: عامل دیگر در بهبود آمار ترانزیتی، انتقال ریلی بار از ایران بود به طوری که در حال حاضر بارهای روسیه از مسیر ریلی ترکمستان از مسیر سرخس یا اینچه برون وارد کشور می‌شود و امکان جابه جایی این بار به بنادر جنوبی کشورمان تسهیل شده است.

ضیغمی با تاکید بر اینکه هر چند آمار ترانزیتی و درخواست کشورها برای انتقال بار از مسیر ایران افزایش پیدا کرده اما به دلیل مسائل تحریم قرار نیست این موضوعات را به صورت رسمی اعلام کنیم، افزود: میزان باری که مسیر ترانزیت ایران را ترجیح دادند و مقصد بار آنها هند است یا بارهای کشورهای اروپا از مسیر ریلی از شرق وارد کشورمان می‌شوند و از غرب ایران به ترکیه و از آنجا به اروپا می‌رسند افزایش پیدا کرده و توافقاتی در این باره انجام شده اما قابل بیان نیست البته همچنان با نقطه مطلوب بسیار فاصله داریم.

وی با بیان اینکه هدف گذاری ما افزایش ترانزیت بار از مبدا چین است، گفت: امکان ترانزیت باری کشورهای آسیای شرقی و چین از مسیر ایران وجود دارد و این میزان بار عدد قابل ملاحظه‌ای است و ظرفیت ٦ تا ٧ میلیون تنی در اعداد و ارقام میزان ترانزیت انجام شده در سال گذشته وجود دارد

رییس سازمان توسعه و تجارت با اشاره به اثرگذاری تکمیل زیرساخت‌های حمل و نقلی کشورمان در کوتاه مدت در ارتقای آمار ترانزیتی تاکید کرد: پروژه‌های کوتاه مدت مانند تکمیل خط آهن رشت– کاسپین و اسکله رو رو بندر کاسپین، خط ریلی زاهدان – چابهار به افزایش ترانزیت از کریدورهای ایران بسیار اثر می‌گذارد.

ضیغمی همچنین درباره سازوکار تجارت ترجیحی با هند اظهار داشت: در این‌باره در دیدار با سفیر هند درخواست خود را مطرح کردیم اما در سفر آتی رییس جمهوری به هند مقدمات مورد نظر را آماده می‌کنیم و در حال حاضر تجارت آزاد با اوراسیا، سوریه ، ونزوئلا، مالزی، ترکیه و پاکستان را در دستور کار داریم.

آغاز به کار ۱۲۱۸ هیات اجرایی در سراسر کشور

امکانات تبلیغاتی عادلانه در اختیار نامزدها قرار می‌گیرد

دومین همایش توجیهی – آموزشی دوازدهمین دوره انتخابات مجلس شورای اسلامی با حضور مدیران و کارشناسان انتخاباتی شورای نگهبان و وزارت کشور به صورت همزمان در تهران و مراکز استان‌ها برگزار شد.

در این همایش مدیران دفاتر نظارت و بازرسی انتخابات در استان‌ها و مدیران انتخاباتی استانداری‌ها از طریق تماس تصویری با محل برگزاری همایش در تهران که امین‌الله زمانی مدیرکل امور انتخابات شورای نگهبان و محسن اسلامی مدیرکل دفتر انتخابات وزارت کشور و سخنگوی ستاد انتخابات حاضر بودند، ارتباط داشتند.

زمانی در ابتدای این نشست با اشاره به قانون جدید انتخابات مجلس شورای اسلامی اظهار داشت: در این قانون به بهره‌مندی عادلانه و برابر نامزدهای انتخاباتی از امکانات عمومی برای تبلیغات اشاره و پیش‌بینی شده تا در هر استان، هیات (کارگروه) بررسی تبلیغات شکل بگیرد.

اشاره مدیرکل امور انتخابات شورای نگهبان به ماده ۸۱ قانون انتخابات مجلس بود که در آن آمده است: «به منظور ساماندهی و مدیریت تبلیغات انتخاباتی و ایجاد فضای مناسب جهت تحقق انتخابات رقابتی و نیز تضمین بهره‌مندی یکسان نامزدها از امکانات دولتی و عمومی، هیات استانی بررسی تبلیغات در هر استان یک هفته پس از پایان ثبت‌نام داوطلبان زیرنظر هیات اجرایی مرکزی انتخابات تشکیل می‌شود.»

وی فلسفه شکل‌گیری این هیات‌ها در هر استان را تضمین عدالت انتخاباتی در تبلیغات و نظارت بر رفتارهای تبلیغاتی نامزدها عنوان کرد و ابراز امیدواری داشت که آیین‌نامه اجرایی آن هرچه زودتر از سوی وزارت کشور ابلاغ شود.

زمانی به بیان و توضیح تبصره‌های این ماده پرداخت و گفت: باید تلاش شود تا امکانات عمومی و دولتی برای تبلیغات نامزدها شناسایی و به کار گرفته شود تا شاهد شکل‌گیری شور و شوق انتخاباتی و افزایش مشارکت عمومی باشیم.

آغاز به کار ۱۲۱۸ هیات اجرایی در سراسر کشور

محسن اسلامی سخنگوی ستاد انتخابات کشور نیز در این نشست با بیان اینکه وزارت کشور در تلاش برای برگزاری پرشور انتخابات است، اعلام کرد: تاکنون جلساتی برای اجرای هرچه بهتر انتخابات بین وزارت کشور و شورای نگهبان برگزار شده است.

وی درباره قانون جدید انتخابات هم گفت: اجرای این قانون به تحقق راهبردهای اعلامی مقام معظم رهبری در خصوص مشارکت، رقابت، سلامت و امنیت کمک خواهد کرد. امیدواریم با اجرای کامل ماده ۸۱ قانون انتخابات، شور و نشاط خاصی به وجود بیاید و شاهد مشارکت مردم در انتخابات باشیم.

سخنگوی ستاد انتخابات کشور همچنین اعلام کرد که ۱۲۱۸ هیات اجرایی اصلی و فرعی در سراسر کشور تشکیل شده و به آغاز فعالیت پرداخته‌اند که این هیات‌ها هم‌اکنون مشغول بررسی صلاحیت‌ها هستند.

رحیمی نماینده سازمان صدا و سیمای جمهوری اسلامی ایران نیز در این نشست توضیحاتی درباره ابتکار این سازمان برای تبلیغات انتخاباتی این دوره و راه‌اندازی شبکه‌های تلویزیونی برای ۲۰۸ حوزه انتخابیه توضیح داد و گفت: از همه ظرفیت‌های رسانه‌ای برای رونق انتخابات بهره خواهیم برد.

خبر

مومنی خبر داد

ارسال لایحه افزایش مدت زمان نگهداری معتادان متجاهر به مجلس

دبیرکل ستاد مبارزه با مواد مخدر گفت: لایحه افزایش مدت زمان نگهداری معتادان متجاهر با قید فوریت توسط رییس جمهور به مجلس ارسال شده است.

اسکندر مؤمنی، دبیرکل ستاد مبارزه با مواد مخدر نهاد ریاست جمهوری صبح امروز در مرکز سروش اظهار کرد: یکی از بزرگ‌ترین حلقه‌های مفقوده در روند درمان و ترک اعتیاد معتادان متجاهر بحث اشتغال زایی و یاددادن مهارت به آنها است.

وی افزود: معتادان متجاهر بعد از جمع‌آوری در گام اول سم‌زدایی می‌شود و به تدریج مراحل درمان آنها طی می‌شود اما اگر این افراد مهارتی را یاد نگیرند و دارای کار نباشند، بعد از اینکه به جامعه برگردند مجدد به دلیل اینکه جامعه آنها را جذب نمی‌کند به سراغ اعتیاد می‌روند.

دبیرکل ستاد مبارزه با مواد مخدر نهاد ریاست جمهوری گفت: پلیس برای جمع‌آوری ترک اعتیاد و اشتغالزایی معتادان متجاهر وظیفه ذاتی ندارد اما طبق مسئولیت اجتماعی خود پای کار آمده و این موضوع را پیگیری می‌کند ما از دیگر دستگاه‌ها هم درخواست می‌کنیم تا مانند پلیس پای کار بیایند.

مؤمنی گفت: هم‌اکنون در تهران بین ۲۰ تا ۲۵ هزار نفر ظرفیت نگهداری معتادان متجاهر داریم که برای نصف این رقم ظرفیت اشتغال‌زایی وجود دارد.

وی بیان کرد: در کل کشور ۷۰ هزار نفر معتاد متجاهر داریم که نیاز داریم برای ۵۰ هزار نفر آنها مراکز و ظرفیت‌های مهارت‌آموزی و ایجاد اشتغال ایجاد شود.

دبیرکل ستاد مبارزه با مواد مخدر نهاد ریاست جمهوری در پاسخ به سوال خبرنگار تسنیم مبنی بر اینکه مدت زمان مناسب برای ترک اعتیاد و ایجاد اشتغال معتادان متجاهر چه زمانی است، گفت: در حال حاضر در شرایط خاص ما معتادان متجاهر را می‌توانند نهایتاً یک سال نگهداری کنیم اما شرایط مطلوب این است که این افراد حداقل دو سال نگهداری شوند.

مؤمنی ادامه داد: جدیداً لایحه افزایش مدت زمان نگهداری معتادان متجاهر با قید فوریت توسط رئیس جمهور به مجلس ارسال شده که در صورت تصویب این لایحه معتادان متجاهر حداقل دو سال در مراکز نگهداری می‌شوند.

رئیس انجمن تولیدکنندگان شیر خشک خبر داد

واگذاری تامین شیر نوزادان ایرانی به شرکت ترکیه

۱۴میلیون شیر خشک وارداتی در مسیر کشور

به گفته رئیس انجمن تولیدکنندگان شیر خشک نوزادان، دولت برای تامین نیاز کشور به شیر خشک واردات ١٤ میلیون عدد از این کالا را از طریق هشت شرکت فوریتی در دستور کار قرار داده است ؛این تصمیم در حالی اتخاذ شده که شرکت‌های ایرانی تولیدکننده شیر خشک به دلیل عدم تخصیص ارز موردنیاز یا تعطیل شده‌اند و یا در آستانه تعطیلی قرار دارند.

پس از غوغای بسیار بر سر کمبود شیر خشک در نهایت هفته گذشته پروین صالحی، عضو کمیسیون بهداشت و درمان مجلس از پایان کمبودها خبر داد و محدودیت در عرضه این کالا را تنها مختص به برندهای خاص دانست که آن هم به گفته صالحی تا ٤٠ روز آینده برطرف می‌شود.

هانی تحویل‌زاده، رئیس انجمن تولیدکنندگان شیر خشک نوزاد در گفت‌وگو با ایلنا این موضوع را تایید نکرد و گفت: دولت برای حل مشکل کمبود شیر خشک به واردات روی آورده و بنا دارد به طور تدریجی ١٤ میلیون شیر خشک از طریق هشت شرکت فوریتی وارد کند تا هر چه زودتر به تقاضای بازار پاسخ داده شود.

وی تصریح کرد: سازمان غذا و دارو اصرار به واردات محصول نهایی دارد، در حالی که اگر ارز اختصاص داده شده به واردات شیرخشک در اختیار شرکت‌های تولیدکننده قرار می‌گرفت، آنها می‌توانستند با تامین مواد اولیه تولید نیاز بازار را در همین مدت تامین کنند.

تحویل‌زاده در ادامه از ظرفیت‌های معطل تولید شیرخشک کشور گفت و توضیح داد: در حال حاضر حتی از نصف ظرفیت داخلی تولید شیرخشک در کشور استفاده نمی‌شود. کشور از ظرفیت تولید ١٠ میلیون عدد شیر خشک در ماه برخوردار است اما اکنون تنها ٥ میلیون تا ٦ میلیون تولید می‌شود. اگر تولید با ظرفیت کامل در کشور صورت بگیرد، نیازی به واردات وجود ندارد. اگر دولت از تمام توان تولید داخل استفاده کند، مشکل کمبود عرضه به بازار حل می‌شود زیرا ظرفیت تولید شیرخشک در کشور دو برابر مصرف آن است.

به گفته تحویل‌زاده، کمبود عرضه شیر خشک در بازار مشکلی نیست که به یکباره حل شود و رفع این مشکل چه از مسیر تولید و چه از مسیر واردات چهار تا پنج ماه طول می‌کشد.

وی در تشریح چالش‌های پیش روی تولیدکنندگان شیر خشک گفت: تولید شیر خشک در کشور با مشکل تخصیص ارز روبه‌رو شده است و در این شرایط دولت برای تامین تقاضای شیرخشک در کشور تولید را به یک کارخانه در ترکیه واگذار کرده تا به طور تدریجی تولید و نیاز کشور را تامین کند، این در حالی است که اگر به تولیدکننده ایرانی ارز داده می‌شد و تولیدکننده می‌توانست مواد اولیه تولید را تامین کند همین عرضه تدریجی صورت می‌گرفت.

رئیس انجمن تولیدکنندگان شیرخشک تصریح کرد: با اتخاذ این راهکار تولید در شرکت‌های داخلی تعطیل شده است. در حاضر شرکت‌های نیکسان سلامت بهبود و پگاه شهرکرد تولید ندارند و شرکت بهداشت کار هم تنها به اندازه تولید یک ماهه مواد اولیه در اختیار دارد.

گیلان

معاون استاندار گیلان:
کلید حل مشکلات گیلان در همدلی و همزبانی است

معاون سیاسی، امنیتی و اجتماعی استاندار گیلان با اشاره به اینکه کلید حل مشکلات استان در همدلی و همزبانی است، گفت: گیلان استان معین صادرات و تجارت خارجی برای روسیه و کشورهای اوراسیا است.

محمد جلایی در مراسم تکریم و معارفه سرپرست فرمانداری فومن اظهار کرد: خدمت کردن در نظام اسلامی یک فرصت طلایی است که نصیب هر فردی نمی‌شود.

وی با اشاره به هجمه‌های رسانه‌ای دشمن علیه نظام اسلامی افزود: روزانه میلیون‌ها محتوا بر علیه نظام اسلامی تولید و در فضای مجازی و رسانه‌ای پخش می‌شود.

معاون سیاسی، امنیتی و اجتماعی استانداری گیلان با بیان اینکه دشمن دنبال حذف اراده‌های ایمانی جامعه است، گفت: جمهوری اسلامی ایران تحت شدیدترین بمباران‌های رسانه‌ای و مجازی قرار دارد.

جلایی با تاکید بر لزوم پیاده سازی فریضه امر به معروف و نهی از منکر بیان کرد: جامعه با امر با معروف و نهی از منکر مقابل بسیاری از تهاجمات رسانه‌ای دشمن مقاوم می‌شود.

وی با بیان اینکه دشمن روی معیشت و اقتصاد مردم دست گذاشته است، افزود: دشمن با ابزار تحریم فشارهای اقتصادی و معیشتی فراوانی را بر جمهوری اسلامی تحمیل کرده است.

معاون سیاسی، امنیتی و اجتماعی استانداری گیلان با تاکید بر لزوم تقویت روحیه همدلی و هم افزایی در استان بیان کرد: کلید حل مشکلات گیلان در همدلی و همزبانی است.

جلایی با اشاره به ظرفیت‌های گیلان در حوزه اشتغال و اقتصاد اضافه کرد: برخی از شرکت‌های گیلان دچار کمبود نیرو هستند و تقاضای مجوز بکارگیری کارگر تبعه افغان را دارند.

وی با بیان اینکه تناسب بین فارغ التحصیلان و بازار کار در گیلان وجود ندارد، افزود: گیلان دارای یک دانشگاه مادر با بیش از ۲۰ هزار دانشجو است که یک ظرفیت علمی تلقی می‌شود.

جلایی با اشاره به قرارگیری این استان در زنجیره اتصال کریدور شمال به جنوب بیان کرد: گیلان استان معین صادرات و تجارت خارجی برای روسیه و کشورهای اوراسیا است.

با احکام جداگانه شهردار رشت صورت گرفت
انتصاب ۳ مدیر در شهرداری رشت

شهردار رشت طی احکام جداگانه ای، مدیر حوزه ریاست شهردار، مدیر منابع انسانی و رئیس سازمان سیما، منظر و فضای سبز شهرداری را منصوب کرد.

رحیم شوقی» شهردار رشت طی احکام جداگانه ای «علیرضا قانع» را به عنوان مدیر حوزه شهردار رشت منصوب و جایگزین «علیرضا حسینی» در این سمت کرد.

همچنین «علیرضا حسنی» به عنوان سرپرست سازمان سیما، منظر و فضای سبز شهری شهرداری رشت منصوب و جایگزین «سید پیام جعفری نیا» در این سمت شد.

«میثم حبیبی» هم به عنوان مدیرسرمایه انسانی شهرداری منصوب شد.

معاون بهره برداری شرکت برق منطقه ای گیلان خبر داد
بارگیری بیش از ۷۵ درصد ظرفیت پستهای انتقال و فوق توزیع شبکه برق گیلان

معاون بهره برداری شرکت برق منطقه ای گیلان گفت: به طور متوسط حدود ۷۶ درصد ظرفیت فوق توزیع شبکه برق گیلان مورد بارگیری قرار گرفته است.

حسن قنبرزاده» معاون بهره برداری شرکت برق منطقه ای گیلان با اشاره به تابستان سخت سال جاری که با موفقیت سپری شد، گفت: علیرغم مدیریت بار انجام شده و همکاری بسیار خوب صنایع، میزان بارگیری بسیاری از پست های انتقال و فوق توزیع شبکه قدرت شرکت، خارج از شرایط مطلوب بود که می تواند چالشی اساسی را برای شبکه برق گیلان رقم بزند.

وی افزود:با توجه به نیاز مصرف شبکه برق منطقه‌ای گیلان در سال ۱۴۰۲ به میزان ۲۵۴۴ مگاوات و در نظر گرفتن ظرفیت ترانسفورماتورهای انتقال به میزان ۳۱۶۴.۸ مگاولت‌آمپر، به صورت تقریبی می‌توان گفت به طور متوسط بیش از ۸۰ درصد ظرفیت انتقال و همچنین در بخش فوق توزیع، با احتساب ظرفیت ترانسفورماتورهای فوق توزیع به میزان ۳۲۹۶ مگاولت‌آمپر، به طور متوسط حدود ۷۶ درصد ظرفیت فوق توزیع شبکه برق گیلان مورد بارگیری قرار گرفته است.

معاون بهره برداری شرکت برق منطقه ای گیلان گفت: کافی نبودن ظرفیت و پرباری پست های انتقال و فوق توزیع شبکه برق گیلان، از جمله چالش ها و معضلات بزرگ شبکه برق شرکت بوده که باید با سرمایه گذاری مناسب، احداث پست های جدید و اجرای پروژه‌های بهینه‌سازی این مشکل را در اسرع وقت برطرف کرد.

دستیار وزیر امور خارجه در امور دریای خزر:
اجرای تفاهمنامه‌های زیست‌محیطی دریای خزر نیازمند دبیرخانه منطقه‌ای است

دستیار وزیر امور خارجه در امور دریای خزر گفت: پیگیری مصوبات و تفاهمنامه‌های زیست‌محیطی دریای خزر مستلزم تشکیل یک دبیرخانه منطقه‌ای است.

علیرضا جهانگیری در دیدار با استاندار گیلان در رشت با بیان این‌که تفاهمنامه‌های متعددی در زمینه مسائل محیط زیستی دریای خزر بین کشورهای همسایه این دریا وجود دارد، اظهار کرد: طی سال‌ها و دهه‌های گذشته گام‌های زیادی در حوزه مسائل محیط زیستی دریای خزر توسط کشورهای همسایه این دریا برداشته شده که تحقق اهداف این اسناد به پیگیری‌های مستمر نیاز دارد.

وی با اشاره به اینکه در حال حاضر تفاهمنامه‌های مختلفی در حوزه چالش‌های زیست‌محیطی دریایی مرتبط با دریای خزر وجود دارد، تصریح کرد: اما دبیرخانه‌ای برای پیگیری این تفاهمنامه‌ها و مصوبات در منطقه مستقر نشده است.

وی خاطرنشان کرد: باید این دبیرخانه فعال شود و رصد و پایش زیست محیطی دریای خزر را به طور جدی دنبال کند.

جهانگیری با اشاره به پیگیری‌های استاندار گیلان برای تقویت روابط این استان با کشورهای حاشیه دریای خزر از تلاش های ایشان در حوزه روابط بین‌الملل در راستای گسترش روابط اقتصادی میان ایران و روسیه قدردانی کرد و افزود: معتقدم این اقدامات باید با جدیت دنبال شود و به نتیجه برسد.

وی که پیش از جلسه

اجتماعی

بیماری «کبد چرب» چیست؟

بیماری کبد چرب (استئاتوز) یک بیماری شایع است که به دلیل تجمع بیش از حد چربی در کبد ایجاد می‌شود.
یک کبد سالم حاوی مقدار کمی چربی است. زمانی که چربی پنج تا ۱۰ درصد وزن کبد شما را تشکیل دهد، مشکل ساز می شود.
در بیشتر موارد، کبد چرب هیچ مشکل جدی ایجاد نمی کند یا مانع از عملکرد طبیعی کبد شما نمی شود. اما برای هفت تا ۳۰ درصد افراد مبتلا به این بیماری، بیماری کبد چرب با گذشت زمان بدتر می شود.

این بیماری طی سه مرحله پیشرفت می کند:

– کبد شما ملتهب (متورم) می شود که به بافت آن آسیب می رساند. این مرحله «استئاتوهپاتیت» نامیده می شود.
– بافت اسکار در جایی تشکیل می شود که کبد شما آسیب دیده است. این فرآیند «فیبروز» نامیده می شود.
– بافت اسکار گسترده جایگزین بافت سالم می شود. در این مرحله «سیروز کبدی» رخ می دهد.

سیروز کبدی

سیروز کبدی در نتیجه آسیب شدید به کبد رخ می دهد. بافت اسکار سخت که جایگزین بافت سالم کبد می شود، عملکرد کبد را کند می کند و در نهایت، می تواند عملکرد کبد را به طور کامل مسدود کند
. سیروز همچنین می تواند منجر به نارسایی کبد و سرطان کبد شود.
دو شکل اصلی بیماری کبد چرب وجود دارد که عبارتند از:

– بیماری کبد چرب ناشی از الکل

بیماری کبد چرب ناشی از الکل، همانطور که از عنوان آن پیداست ناشی از مصرف الکل است. حدود پنج درصد از مردم در ایالات متحده به این شکل از بیماری کبدی مبتلا هستند.

– بیماری کبد چرب غیر مرتبط با الکل

بیماری کبد چرب غیر مرتبط با الکل (NAFLD) با مصرف الکل ارتباطی ندارد.
این بیماری از هر سه بزرگسال یک نفر و از هر ۱۰ کودک یک کودک در ایالات متحده را تحت تاثیر قرار می دهد. متخصصان هنوز علت دقیق بیماری کبد چرب غیر مرتبط با الکل را پیدا نکرده اند اما عوامل متعددی مانند چاقی و دیابت می توانند خطر ابتلا به این بیماری را افزایش دهند.

علائم و علل

چه کسانی به بیماری کبد چرب مبتلا می شوند؟
در صورت داشتن موارد زیر شانس ابتلای شما به این بیماری بیشتر است:
– نژاد اسپانیایی یا آسیایی دارید.
– چرخه های قاعدگی شما متوقف شده است.
– چاقی با سطح بالای چربی شکم داشته باشید.
– فشار خون بالا، دیابت یا کلسترول بالا دارید.
– مبتلا به آپنه انسدادی خواب هستید. وقفه تنفسی در خواب یا آپنه خواب (به انگلیسی: Sleep apnea) یک اختلال خواب است که باعث توقف یا کاهش تنفس برای مدتی کوتاه (اما با تعداد دفعات زیاد) در طول خواب می‌شود.

چه عواملی باعث بیماری کبد چرب می شود؟
برخی از افراد بدون داشتن هیچ گونه بیماری قبلی به بیماری کبد چرب مبتلا می شوند. اما این عوامل خطر احتمال ابتلا به آن را افزایش می دهند:
– داشتن اضافه وزن/چاقی
– ابتلا به دیابت نوع دو یا مقاومت به انسولین
– داشتن سندرم متابولیک (مقاومت به انسولین، فشار خون بالا، کلسترول بالا و سطح تری گلیسیرید بالا)
– همچنین مصرف برخی از داروها نیز می تواند خطر ابتلا به این بیماری را افزایش دهد.

علائم بیماری کبد چرب چیست؟
افراد مبتلا به بیماری کبد چرب اغلب هیچ علامتی ندارند تا زمانی که بیماری تا حد سیروز کبدی پیشرفت کند. اگر علائمی دارید، ممکن است شامل موارد زیر باشد:
– درد شکم یا احساس پری در سمت راست بالای شکم
– حالت تهوع، از دست دادن اشتها یا کاهش وزن
– پوست و سفیدی چشم مایل به زرد
– ورم شکم و پاها
– خستگی شدید یا آشفتگی ذهنی
– ضعف
داشتن وزن مناسب و ورزش کردن از جمله عواملی هستند که به درمان کبد چرب کمک می‌کنند.
بیماری کبد چرب، اغلب بدون علامت بوده اما می‌تواند به مرور زمان و با افزایش میزان چربی کبد با علائمی از جمله دل درد، بی‌اشتهایی، ضعف مفرط، تهوع، کاهش وزن، کاهش تمرکز و توجه و ... خود را نشان دهد.
به طور کلی غذاهایی که با آسیب سلولی مبارزه کرده، استفاده از انسولین را برای بدن آسان‌تر می‌کنند یا التهاب را کاهش می‌دهند، می‌توانند به معکوس کردن این وضعیت کمک کنند.
بنا به اظهار و تاکید متخصصان، کبدچرب درمان دارویی قطعی ندارد و تغییر در شیوه زندگی، درمان اصلی و پیشگیرانه این بیماری است. با این حال، از آنجایی که شرایط هر فردی با دیگری متفاوت است، باید با پزشک خود برای داشتن یک برنامه غذایی مناسب مشورت کند.
رژیم غذایی مدیترانه‌ای برای کبد چرب مفید است.
اگرچه این رژیم غذایی برای افراد مبتلا به بیماری کبد چرب طراحی نشده است اما این سبک از غذا خوردن انواع موادی را ارائه می‌دهند که به کاهش چربی کبد کمک می کنند از جمله چربی های سالم، آنتی اکسیدان ها و کربوهیدرات های پیچیده.
برخی از مواد غذایی که به پیشگیری از کبد چرب کمک می‌کنند عبارتند از:
* ماهی و غذای دریایی
* میوه ها
* غلات کامل
* آجیل
* روغن زیتون
* سبزیجات
* آووکادوها
* حبوبات

مسوول بخش انجماد خون و گروه های خونی نادر سازمان انتقال خون:

ذخیره بیش از ۳۵۰ واحدخون نادر در ایران

توسعه بخش انجماد در سایر استان‌ها

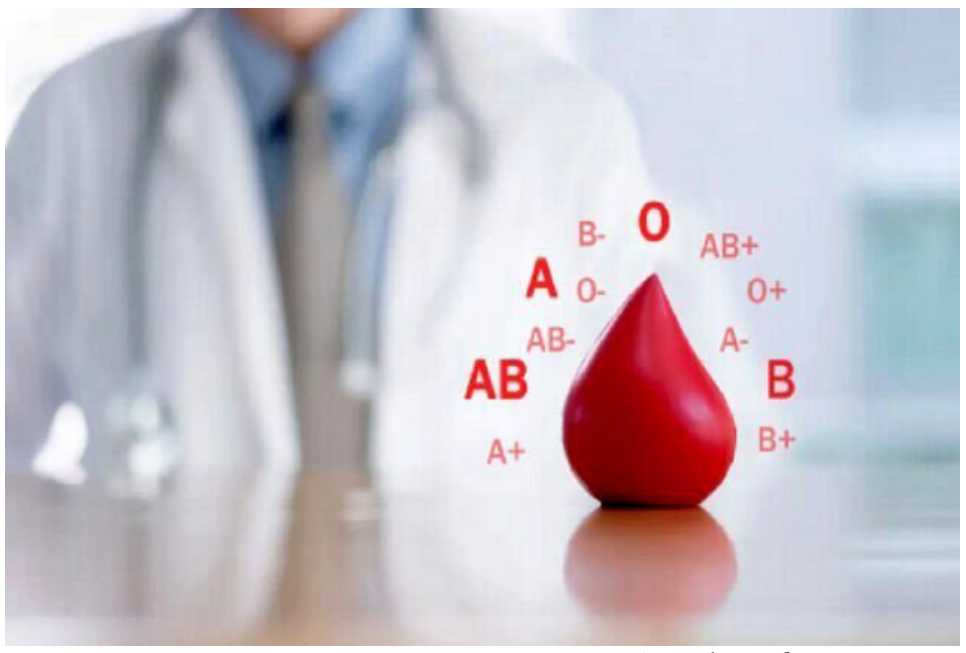

سوول بخش انجماد خون و گروه های خونی نادر سازمان انتقال خون گفت :در حال حاضر بیش از ۳۵۰واحدخون نادربه صورت منجمد در سازمان انتقال خون دربخش انجماد نگهداری می شود وهمچنین ایران نخستین کشور اسلامی عضو انجمن بین المللی خون های نادر در منطقه مدیترانه شرقی (امرو) است.
دکتر مهدی کرباسی زاده درباره گروه‌های خونی نادر اظهار داشت گروه های خونی مواد پروتینی روی گلبول های قرمز هستند که مانند رنگ چشم و پوست از پدر و مادر به ارث برده می شوند و از ویژگی های فردی هر شخص هستند.
وی با بیان اینکه گروههای خونی اصلی شامل سیستم ABO با چهار گروه خونی (AB ، B ، A و O) است، ادامه داد: علاوه بر این، تعداد زیادی گروه های خونی فرعی نیز داریم که میزان این گروه های خونی در جمعیت های مختلف متفاوت است و درصدی از جمعیت را در بر می‌گیرد.
مسوول بخش گروه های خونی نادر و انجماد خون سازمان انتقال خون تاکیدکرد: بر اساس آخرین داده ها و بررسی های انجام شده در سال ۲۰۲۳ میلادی، بطور کلی ۴۵ سیستم گروه خونی داریم.
وی با اشاره به اینکه برای گروه خونی نادر تعریف کاملا مشخصی وجود ندارد ولی بطور کلی اگر یک گروه خونی در بین هزار نفر تا ۵ هزار نفر جمعیت باشد، فرد دارای گروه خونی نادر و اگر در بین ۵ هزار نفر تا ۱۰ هزار نفر و بیشتر جمعیت باشد فرد دارای گروه خونی بسیار نادر است؛ برای مثال در ایران گروه خونی بمبئی، یک مورد در بین ۲ میلیون نفر مشاهده می شود که در ردیف گروه خونی بسیار نادر قرار می‌گیرد و در این حالت اگر فردی نیاز به این گرو ه خونی داشته باشد، تامین آن هم سخت است.
کرباسی زاده تصریح کرد: بنابراین وجود یک بخش خون نادر که این نوع گروههای خونی را آماده داشته باشد، بسیار مهم است و بر همین اساس هم این بخش برای انجماد و نگهداری طولانی مدت گروه های خونی نادر از چند دهه قبل در سازمان انتقال خون ایران تاسیس شد.
ایران اولین کشور اسلامی در بین کشورهای منطقه مدیترانه شرقی، عضو انجمن بین‌المللی اهدا کنندگان نادر است
وی اعلام کرد: جمهوری اسلامی ایران از سال ۱۳۸۹ به عضویت کارگروه اهدا کنندگان نادر انجمن بین المللی انتقال خون دنیا درآمد و تنها کشور اسلامی در بین کشورهای منطقه مدیترانه شرقی (امرو) عضو این انجمن است.

گروه های خونی نادر چگونه شناسایی می شوند؟

کرباسی زاده یادآوری کرد: گروه‌های خونی نادر گاهی به صورت تصادفی در بین اهداکنندگان خون شناسایی می شوند؛ برخی نیز وقتی در بیمارستان ها به علت بیماری، سقط جنین، عمل جراحی یا برخی حوادث بستری شده و نیاز به خون پیدا می کنند، و گروه خونی آنها برسی می شود، شناسایی می شوند.
وی تصریح کرد: روش دیگری که برای شناسایی گروه‌های خونی نادر در سازمان انتقال خون استفاده می شود، بررسی در بین خون های اهدا شده گروه خونی O است به طوری که تاکنون با بررسی ۳۵ هزار مورد ۱۲۰۰ نفر با گروه خونی نادر و بسیار نادر شناسایی شده اند؛ البته این به معنا نیست که می شود از تمامی آنها بار دیگر خون گرفته می شود بلکه اطلاعات آنها ثبت شده است و در مراحل بعد در تماس با آنها ترغیب به اهدا خون می گردند ضمن اینکه امکان بررسی بستگان درجه اول آنها از نظر احتمال وجود خون نادر وجود دارد.
مسوول بخش گروه های خونی نادر و انجماد خون سازمان انتقال خون گفت: پس از شناسایی افراد دارای گروه خونی نادر، اطلاعات آنها ثبت شده و بعد از انجام تست های تاییدی، این خون های اهدایی در بخش انجماد ذخیره می شود تا در مواقع لازم برای بیماران و متقاضیان این گروه های خونی استفاده شود.
کرباسی زاده ادامه داد: اکنون بیش از ۳۵۰ واحد خون نادر به صورت منجمد در سازمان انتقال خون در بخش انجماد در دمای منهای ۶۵ تا منهای ۸۵درجه نگهداری می شود که حدود ۱۰۰ واحد آن نوع بسیار نادر است.
وی افزود: این خون‌های منجمد شده تا ۱۰سال قابل نگهداری است و گاهی هم بیشتر از این زمان قابلیت استفاده را دارد و چنانچه در جایی از کشور نیاز باشد بر اساس درخواست پزشک معالج با توجه به سازگاری خون مورد نظر از انجماد خارج می شود بعد از آماده سازی ارسال می شود.
به گفته وی، در این شرایط خون آماده شده و با حفظ زنجیره سرد برای نگهداری و حمل و نقل آنها در دمای بین یک تا ۶ درجه، تا ۷۲ ساعت قابل تزریق است.

سالانه حدود ۲۰ تا ۳۰ کیسه خون نادر و بسیار نادر در سرتاسر کشور مورد استفاده قرار می گیرد

وی تاکید کرد: سالانه حدود ۲۰ تا ۳۰ کیسه خون نادر و بسیار نادر در سرتاسر کشور مورد استفاده قرار می گیرد و همچنین در سال های گذشته یک مورد هم از این گروه های خونی نادر به کشور عمان در قالب همکاری های منطقه‌ای ارسال شد.
کرباسی زاده گفت: خوشبختانه، ایران در بحث اهدا و تامین خون خودکفا است و هرچند تاکنون از نظر تامین خون نادر نیز مشکلی نبوده و تمامی موارد درخواست شده تامین شده ولی این قابلیت وجود دارد که در صورت نیاز به یگ گروه خونی خاص و در قالب ارتباط با کشورهای عضو انجمن بین المللی انتقال خون همکاری داشته باشیم.
وی تاکید کرد: موضوعی که در خصوص گروه‌های خون نادر و بانک اطلاعات این گروه خونی مهم است، اینکه سازمان انتقال خون قصد توسعه بخش انجماد خون‌های نادر در چند استان دیگر که دارای بیشترین موارد دارای گروه های خونی نادر است، دارد چرا که بیشترین مصرف کنندگان این گروه ها نیز هستند و همچنین می‌توانند استان های همجوار خود را نیز پشتیبانی کنند.
به گزارش ایرنا، گروه‌های خونی در در چهار گروه A، B، AB و O مثبت و منفی طبقه بندی می شوند اما در موارد خاص برخی اشخاص صاحب خون‌های نادری هستند که در این تقسیم بندی تعریف نمی شود؛ در همین ارتباط اواخر مهر ماه امسال بود که شناسایی یک گروه خونی نادر و کمیاب موسوم به (O+(D––) در یک نوزاد کرمانی رسانه‌ای شد؛ البته فراوانی این گروه خونی نادر در ایران یک در سه میلیون نفر تخمین زده شده است و تاکنون هشت نفر در کشورمان به عنوان دارندگان این نوع خون شناسایی شده اند.
ایران از سال ۱۳۹۰ با تایید انجمن بین‌المللی مستقر در شهر آمستردام هلند، عضو شاخص «کارگروه بین‌المللی خونهای نادر» شده است؛ ۲۶ کشور عضو این کارگروه بین‌المللی هستند که از منطقه مدیترانه شرقی تنها ایران در آن عضویت دارد.

افزایش ۲۴ برابری جمعیت سالمندان طی یک قرن

۳ برابر شدن زنان سالمند «تنها»؛ چالش تغییر سبک زندگی

از سال ۱۳۳۵ تا ۱۴۳۵ تعداد سالمندان در کشور در حالی حدود ۲۴ برابر افزایش خواهد یافت که پیش‌بینی می‌شود از سال ۱۴۲۵ کشور وارد فاز سالخوردگی جمعیت شود؛ در این میان با توجه به افزایش الگوی تنهازیستی در میان زنان سالمند نسبت به مردان و تعداد زنان سالمند مجرد قطعی و مطلقه، تعداد زنان سالمند تنها طی ۳۰ سال آینده، ۳ برابر می‌شود.
طبق سرشماری‌های مرکز آمار ایران از سال ۱۳۳۵ تا ۱۳۹۵ جمعیت ۶۰ سال به بالا در کشور از ۱.۴ به ۷.۴ میلیون نفر افزایش داشته است. می‌توان گفت طی ۶ دهه گذشته افزایش جمعیت سالمندان روند کند و آرامی داشته، اما این روند در سال‌ها و دهه‌های آینده سرعت بیشتری به خود گرفته است، به طوری که بر اساس پیش‌بینی‌های جمعیتی تعداد سالمندان ۶۰ ساله و بالاتر از ۷.۴ به ۳۳.۴ میلیون نفر در سال ۱۴۳۵ خواهد رسید و تعداد سالمندان ۶۵ ساله و بالاتر نیز از ۵ میلیون نفر به حدود ۲۳ میلیون نفر افزایش خواهد داشت.

افزایش ۲۴ برابری جمعیت سالمندان طی یک قرن

به طور کلی، در مدت یک قرن از ۱۳۳۵ تا ۱۴۳۵ تعداد سالمندان در کشور حدود ۲۴ برابر افزایش خواهد یافت. بنابراین تحولات سالمندی در ایران از سال ۱۴۲۰ به بعد آغاز خواهد شد و پیش‌بینی می‌شود از سال ۱۴۲۵ کشور وارد فاز سالخوردگی جمعیت شود و سالمندان بخش قابل توجهی از جمعیت کشور را تشکیل خواهند داد.
در سال ۱۳۹۵، کمتر از ۱۰ درصد جمعیت ایران را سالمندان ۶۰ ساله و بالاتر تشکیل می‌داد، اما این نسبت در سال ۱۴۳۵ به ۳۲ درصد می‌رسد.
برای جمعیت سالمندان ۶۵ ساله و بالاتر نیز این نسبت از ۶ به ۲۲ درصد طی دوره ۱۳۹۵ تا ۱۴۳۵ افزایش خواهد یافت. از این رو، برمبنای اینکه سن سالمندی را ۶۰ یا ۶۵ سال در نظر بگیریم حدود یک چهارم تا یک سوم جمعیت ایران در سال ۱۴۳۵ سالمند خواهد بود. بنابراین سالمندی جمعیت از چالش‌های اساسی کشور خواهد بود.
از جمله عواملی که موجب می‌شوند تا سالمندی بیشتر مورد توجه قرار گیرند عبارتند از تغییرات در سبک زندگی جوانان و کاهش بعد خانوار، افزایش میزان تجرد قطعی، افزایش طلاق و به وجود آمدن پدیده سالمندان تنها و بدون همسر است.

افزایش جمعیت سه برابری «زنان سالمند تنها»؛ علت چیست؟

موضوع دیگر که باید مورد توجه سیاستگذاران قرار گیرد افزایش جمعیت «زنان سالمند تنها» است که در بازه زمانی ۱۴۳۰ به بیش از سه برابر افزایش خواهد یافت؛ چراکه بر اساس بررسی‌های جهانی امید به زندگی زنان حدود ۴.۵ سال بیشتر از مردان است. البته این اختلاف در ایران کمتر و نزدیک به دو سال است.
طبق نتایج یک پژوهش علمی و کاربردی با موضوع «پیام‌های اجتماعی – اقتصادی زندگی زنان سالمند تنها» که به سفارش دبیرخانه شورای ملی سالمندان و صندوق جمعیت سازمان ملل متحد انجام شده، ۷۱ درصد زنان سالمند تنها درآمدی ندارند و تنها ۲۹ درصد بقیه درآمد دارند و با توجه به افزایش الگوی تنها زیستی در میان زنان سالمند نسبت به مردان که به بیش از چهار برابر مردان سالمند رسیده است، تعداد زنان سالمند مجرد قطعی و مطلقه، نیمرخ زنان سالمند تنها در ۳۰ سال آینده تغییر خواهد کرد، به گونه‌ای که تعداد زنان سالمند تنها سه برابر می‌شود.
بنابراین نه تنها کلیت موضوع سالمندی یکی از مسائل مهم و اساسی آینده کشور است، به طور خاص سالمندی زنان با توجه به بالا بودن جمعیت آنها و عدم توانمندسازی در کسب درآمد مسئله حادتر خواهد بود و به تبع آن برنامه‌ریزی و سیاستگذاری در مورد این خاص نیز باید متفاوت باشد.
اخیرا نیز به دلایلی مانند تأخیر در ازدواج فرزندان، تورم و مشکلات اقتصادی، حمایت از فرزندان طولانی‌تر شده یا اینکه برخی فرزندان به دلایل اقتصادی ترجیح می‌دهند به خانه والدین برگردند که این موضوع نیز سالمندان را با چالش مواجه می‌کند.البته تحقیقات زیادی در حوزه سالمندی در ایران صورت گرفته است که بیشتر در زمینه‌های سلامت و الگوهای مراقبت بهداشتی کیفیت زندگی حوزه روان شناختی حوزه اقتصادی و در حوزه اجتماعی بیشتر بر ابعاد طرد و حمایت اجتماعی پرداخته شده است و مطالعاتی موردی نیز در زمینه الگوهای مراقبتی اجتماع محور انجام گرفته است.
این مطالعات بیشتر بر بعد فردی سالمندی تأکید داشته و بعد اجتماعی، الگوهای مراقبتی خانواده‌محور و مبتنی بر اجتماع کمتر مورد توجه قرار گرفته است.سیاستگذاری‌ها نیز بیشتر بر ابعاد بهداشت، درمان و اقتصاد سالمندان توجه داشته‌اند. همچنین شواهد نشان داده‌اند الگوهای مراقبت از سالمندی در کشور ما تنوع زیادی ندارند. نقش مراقبت از سالمندان به طور سنتی برعهده خانواده بوده است. در گذشته سالمندان در خانواده‌های گسترده زندگی می‌کردند اما به دلیل تغییراتی که به واسطه توسعه اتفاق افتاد، اکنون خانواده هسته‌ای شکل غالب خانواده را تشکیل می‌دهد. بنابراین بسیاری از نقش‌ها و کارکردهای سالمندان محو و از میزان ارتباطات اجتماعی آنها کاسته شده است.با این وجود در حال حاضر شکل غالب و متداول مراقبت از سالمندان معمولا مراقبت در منزل و به صورت غیر رسمی و بدون حمایت‌های دولت است؛ بیشترین حمایت از سالمندان از جانب اعضای خانواده مخصوصا همسر و سپس فرزندان است. در ایران بعد از نهاد خانواده سازمان بهزیستی کشور و وزارت بهداشت، درمان و آموزش پزشکی مسئول ارائه خدمات مراقبتی به سالمندان نیازمند و بی‌سرپرست هستند؛ از مهم‌ترین مؤسسه‌های تحت پوشش وزارت رفاه و اداره بهزیستی آسایشگاه کهریزک است.
برخی مراقبت‌ها از طریق برخی مؤسسه‌های خصوصی ارائه می‌شوند که هزینه‌های بالایی دارند و برای همه افراد در دسترس نیست. به طور کلی، آسایشگاه‌های سالمندان به چهار دسته آسایشگاه‌های زیر نظر سازمان بهزیستی، آسایشگاه‌های خیریه‌ای، آسایشگاه‌های تلفیقی خیریه‌ای و خصوصی و آسایشگاه‌های خصوصی تقسیم می‌شوند.
برخی برنامه‌های اجتماع محور نیز به صورت موردی از سوی بهزیستی، شهرداری و مراکز مراقبتی روزانه ارائه می‌شوند که بخش عمده هزینه آن برعهده سالمند است. با توجه به بحران‌های اقتصادی مانند تورم، بیکاری، بحران مسکن و تحولات اجتماعی از جمله شهرنشینی، افزایش طلاق و تجرد قطعی، تک فرزندی و اشکال جدید سبک زندگی در بین جوانان جامعه در دهه‌های آینده با شکل‌های جدیدی از تجربه سالمندی مواجه می‌شود. بنابراین اکنون زمان مناسبی است تا روش‌های مناسب و درخور شرایط مورد بررسی قرار گیرند و الگوهای مراقبتی مناسب طراحی شوند.

آنچه باید در طراحی الگوهای توانمندسازی مورد توجه قرار گیرد؛ فرهنگ و سبک زندگی سالمندی

نکته دیگر که باید در طراحی الگوهای توانمندسازی و مراقبتی از سالمندان مورد توجه قرار گیرد، فرهنگ سالمندی و سبک زندگی سالمندی در جامعه ایران است، به عبارتی دقیق‌تر کدام نهاد ظرفیت مناسب‌تری برای رفع نیازهای دوران سالمندی است و این گروه اجتماعی اقبال بیشتری نسبت به آن نشان می‌دهند. به عنوان نمونه می‌توان گفت بر اساس بررسی‌های صورت گرفته در مورد چگونگی دینداری در جامعه، افراد بالای ۵۰ سال در ابعاد مختلف دینداری از جمله اعتقادها، مناسک، اخلاق و رفتار دینی نسبت به دیگر گروه‌های سنی پایبندی ذهنی و رفتاری بالاتری دارند لذا می‌توان گفت یکی از نهادهای با ظرفیت مناسب که می‌توان در ساماندهی افراد سالمند از آن استفاده کرد، نهاد دین و ظرفیت‌های متصل به آن از جمله مساجد است.

قوانین و سیاست‌های مربوط به حوزه سالمندی چه می‌گویند؟

طبق اصل بیست و نهم قانون اساسی جمهوری اسلامی ایران، برخورداری از تأمین اجتماعی از نظر بازنشستگی، بیکاری، پیری، از کارافتادگی، بی‌سرپرستی، در راه ماندگی، حوادث و سوانح، نیاز به خدمات بهداشتی درمانی و مراقبت‌های پزشکی به صورت بیمه و...، حقی همگانی است. دولت موظف است طبق قوانین از محل درآمدهای عمومی و درآمدهای حاصل از مشارکت مردم، خدمات و حمایت‌های مالی فوق را برای یک یک افراد کشور تأمین کند.

اجتماعی

رییس کمیته پدافند غیرعامل وزارت بهداشت:

۱۰ حادثه طبیعی در ایران تکرار شونده است

رییس سازمان اورژانس کشور و رییس کمیته پدافند غیرعامل وزارت بهداشت، درمان و آموزش پزشکی گفت: ایران کشوری است که ۳۰ حادثه از ۵۰ حادثه طبیعی شایع در دنیا، در آن اتفاق می‌افتد و حدود ۱۰ حادثه طبیعی مانند سیل، زلزله، آتش‌سوزی، رعد و برق، طوفان، گرد و غبار و تغییرات اقلیمی، تکرارشونده هستند.
جعفر میعادفر در یک برنامه تلویزیونی با گرامیداشت فرا رسیدن هفته پدافند غیرعامل، با بیان اینکه امنیت و سلامت در کنار یکدیگر تعریف می‌شوند، اظهار داشت: اگر امنیت یا سلامت مختل شوند، عرصه برای زندگی تنگ می‌شود. در حوزه سلامت اصطلاحی تحت عنوان «CBRNE» داریم که C یا حوادث شیمیایی، رو به افزایش است و هر روزه شاهد حملات سایبری در کشورهای مختلف هستیم که عملکرد یک سازمان و زندگی مردم را مختل می‌کنند.
وی با اشاره به فرمایش مقام معظم رهبری مبنی بر اینکه پدافند غیرعامل همانند مصونیت برای بدن است، گفت: واکسیناسیون را برای مصونیت بدن از بیماری‌ها انجام می‌دهیم و وظیفه پدافند نیز همین است.

۷۰۰ مرکز تحقیقاتی در حوزه سلامت با رویکرد مساله‌محور، فعالیت دارند

رییس سازمان اورژانس کشور از کرونا به عنوان یک حادثه بیولوژیک یاد کرد و افزود: کرونا کل دنیا را تحت تاثیر قرار داد و هنوز هم منشاء این ویروس در حال بررسی است. باید تاب‌آوری نظام سلامت را افزایش دهیم و بتوانیم در حوادث، شاهد استمرار و تداوم خدمات بهداشتی و درمانی باشیم.
میعادفر با اشاره به نقش دانشگاهی و علمی وزارت بهداشت در حوزه پدافند غیرعامل، خاطرنشان کرد: ۶۷ دانشگاه علوم پزشکی و بیش از ۷۰۰ مرکز تحقیقاتی در حوزه سلامت با رویکرد مساله محور، فعالیت دارند. در حال حاضر شاهد جنگ هیبریدی و ترکیبی هستیم که دشمنان با همه توان خود وارد شده و قصد ضربه زدن به ایران و ایرانی را دارند.
وی با بیان اینکه هدف ما در پدافند، مقابله با تهدیدات است نه حمله، یادآور شد: با پدافند غیرعامل خودمان را در مقابله با حملات دشمنان، مقاوم می کنیم که توانایی و تاب‌آوری را افزایش دهیم. در کمیته پدافند غیرعامل وزارت بهداشت برنامه‌های آموزشی زیادی وجود دارد؛ امسال چندین برنامه آموزشی و تخصصی در حوزه شیمیایی و زیستی داشتیم که در این برنامه‌ها، معلم و مدرس تربیت می‌کنیم که در سراسر کشور، این آموزش‌ها را به افراد ارائه کنند.
رییس کمیته پدافند غیرعامل وزارت بهداشت تاکید کرد: در بحث آینده‌پژوهی، بخشی از تهدیدات عمومی و بخشی دیگر هم ممکن است مردم اطلاع نداشته باشند اما بر اساس آسیب‌ها و تهدیداتی که در کشور رصد می‌کنیم، قرارگاه‌هایی را با هماهنگی سازمان پدافند غیرعامل تشکیل می‌دهیم. آخرین قرارگاه زیستی که تشکیل شد در استان‌های جنوبی کشور و در زمینه پشه آئدس بود.

سالمندی جمعیت به عنوان یکی از مهمترین تهدیدات کشور

میعادفر از سالمندی جمعیت به عنوان یکی از مهمترین تهدیدات کشور یاد کرد و گفت: وظایفی در زمینه سیاست‌های جمعیتی به کمیته پدافند غیرعامل وزارت بهداشت ارائه شده که افت نرخ باروری، موضوعات شیمیایی و تغییرات ژنوم چه تهدیداتی برای کشور به همراه دارد.
وی با اشاره به بررسی سلامت غذا در دبیرخانه کمیته پدافند غیرعامل وزارت بهداشت با همکاری سازمان غذا و دارو، گفت: در سلامت غذا موضوعاتی همچون تراریخته ها و سموم به دقت بررسی می‌شود که ممکن است مردم اطلاع چندانی از اقدامات این کمیته نداشته باشند.
رییس سازمان اورژانس کشور اضافه کرد: مهم است که مردم چه نقشی را در پدافند غیرعامل ایفا کنند. باید مردم را آگاه و توانمند کنیم و دانش باید تبدیل به تغییر رفتار شود؛ ممکن است اطلاعات زیادی در مورد یک موضوع داشته باشیم اما شاهد تغییر رفتار در آن موضوع نیستیم بنابراین انتظار می‌رود مردم اطلاعاتی که دریافت می‌کنند را راستی‌آزمایی کنند و غرق در فضای مجازی نشوند.
وی ادامه داد: جنگ شناختی در ذهن مردم، اثرات نامناسبی ایجاد می‌کند و انتظار است که اطلاعات و اخبار از چندین زاویه بررسی و راستی‌آزمایی شود. ما هم وظیفه داریم دانش مردم را در حوزه پدافند غیرعامل و مقابله با تهدیدات ارتقا دهیم.

رئیس دانشگاه علوم پزشکی ایران خبر داد:

ایران سومین کشور جهان در تولید علم درباره جراحی چاقی

رئیس دانشگاه علوم پزشکی ایران با اعلام اینکه ایران بعد از آمریکا و چین سومین کشور در ارایه مقالات پیرامون جراحی چاقی به شمار می رود، گفت: تاکنون بیش از ۱۰۰ نفر در رشته جراحی چاقی از این دانشگاه فارغ التحصیل شده اند.عبد الرضا پازوکی در نشست خبری با موضوع مرجعیت علمی این دانشگاه در زمینه جراحی چاقی افزود: تاکنون بیش از ۱۰۰ نفر در رشته جراحی چاقی از دانشگاه علوم پزشکی ایران فارغ التحصیل شده‌اند و گردشگران سلامت نیز برای درمان در این حوزه به ایران سفر کرده اند.
وی با بیان اینکه دانشگاه علوم پزشکی ایران نیز سومین رتبه را در زمینه تولید علم در رشته جراحی چاقی در کشور دارد، ادامه داد: تاکنون هشت دانشجوی خارجی در رشته جراحی چاقی از این دانشگاه فارغ التحصیل شده اند.
رییس دانشگاه علوم پزشکی ایران با بیان اینکه ایران تجربیات خود را در زمینه جراحی چاقی در قالب مقالات علمی ارایه کرده است؛ گفت: فدراسیون بین المللی جراحی چاقی، ایران را به عنوان هشتمین کشور در عرضه مقالات معرفی کرده است به طوری که بعد از آمریکا و چین، سومین کشور دنیا در عرضه مقالات پیرامون درمان چاقی هستیم.
پازوکی با یادآوری اینکه دانشگاه های علوم پزشکی با وجود تحریم ها، دستاوردهای درخشانی در حوزه سلامت داشته اند به طوری که ایران جزو کشورهای سرآمد در منطقه در حوزه سلامت به شمار می رود، هستیم.

اقتصادی

کاهش تعداد مقرری‌بگیران بیمه بیکاری در کشور

بر اساس گزارش‌ها تعداد مقرری‌بگیران بیمه بیکاری در سال گذشته کاهش یافته و در میان استان‌های کشور، تهران در صدر دریافت مقرری بیمه بیکاری قرار دارد.
بیمه بیکاری یکی از حمایت‌های اجتماعی است که سازمان تامین اجتماعی بر اساس آن مکلف است با دریافت حق بیمه بیکاری مقرر به کارگران مشمول قانون بیمه که به طور غیر ارادی بیکار و از سوی ادارات تعاون، کار و رفاه اجتماعی معرفی شده‌اند، مقرری بیمه بیکاری پرداخت کند.
بیمه شدگانی که به دلیل بروز حوادث قهریه و غیر مترقبه از قبیل سیل، زلزله، جنگ، آتش‌سوزی و... بیکار شوند، می‌توانند از مقرری بیمه بیکاری استفاده کنند. همچنین بیمه شدگانی که به علت تغییرات ساختار اقتصادی واحد مربوطه به تشخیص وزارتخانه ذیربط و تأیید شورای عالی کار، بیکار موقت شناخته شوند، بیمه بیکاری دریافت خواهند کرد.
بیمه بیکاری به کارگران مشمول قانون کار و تابع قانون تامین اجتماعی تعلق می‌گیرد و بر اساس آن کارفرما مکلف است سه درصد از مزد کارگر را به صندوق بیمه بیکاری واریز کند.
بر اساس گزارش مرکز برنامه‌ریزی و اطلاعات راهبردی وزارت کار، در سال ۱۴۰۱ تعداد کل مقرری بگیران بیمه بیکاری ۱۷۵ هزار و ۳۹۱ نفر بوده که از این تعداد ۱۱۱ هزار و ۴۵۸ نفر مرد و ۶۳ هزار و ۹۳۳ نفر زن هستند.تعداد مقرری بگیران بیمه بیکاری در سال ۱۴۰۱ نسبت به سال ۱۴۰۰ که ۱۸۶ هزار و ۴۲۲ نفر بوده کاهش پیدا کرده است.
در بین استان‌های کشور، تهران با ۴۶ هزار و ۴۳۹ نفر و پس از آن اصفهان و خراسان رضوی به ترتیب بیشترین تعداد مقرری بگیران بیمه بیکاری را به خود اختصاص داده‌اند.
مقرری بیمه بیکاری مبلغی است که ماهانه به مقرری بگیران پرداخت می‌شود و میزان و مدت استحقاق بهره‌مندی از آن بر اساس سابقه پرداخت حق بیمه بیکاری و متوسط مزد، حقوق یا کارمزد روزانه کارگر مشمول بیمه بیکاری مشخص می‌شود.
پیشتر علی حسین رعیتی‌فرد ـ معاون روابط کار وزارت تعاون، کار و رفاه اجتماعی از کاهش تعداد مقرری بگیران بیمه بیکاری در دو سال دولت سیزدهم خبر داده و گفته بود: در تیرماه ۱۴۰۰ تعداد مقرری بگیران بیمه بیکاری ۲۷۰ هزار نفر بودند که شهریورماه سال ۱۴۰۰ به ۲۴۰ هزار نفر کاهش پیدا کرد و تا تیرماه ۱۴۰۲ نیز ۱۷۶ هزار نفر بیمه بیکاری دریافت کردند.
آنطور که وی گفته این کاهش آمار نشان می‌دهد تلاش‌های دو سال گذشته باعث شده تعداد مقرری بگیران بیمه بیکاری به دلایلی از جمله بازگشت به کار یا کاهش اخراج و تعدیل نیرو کاهش پیدا کند.
به گزارش ایسنا، در حال حاضر مدت زمان دریافت مقرری بیمه بیکاری جزو سوابق پرداخت حق بیمه فرد بیمه‌شده محسوب می‌شود.افرادی که به طور غیر ارادی از کار بیکار شده‌اند، موظفند مراتب بیکاری خود را از طریق ثبت درخواست در سامانه جامع روابط کار به نشانی https:// prkar.mcls.gov.ir اعلام کنند.

یکه‌تازی مسکن بر بلندای نمودار تورم

چرا جهش قیمتی مسکن بیشتر از سایر کالاهاست؟

طبق اطلاعاتی که اخیراً مرکز آمار ایران در خصوص قیمت مسکن شهر تهران منتشر کرده، تورم مسکن ۳۰ درصد بیش‌تر از تورم عمومی است. طبق بررسی‌های انجام شده علت اصلی این فاصله، قیمت بالای زمین است. بالاخره و پس از ۸ ماه وقفه در انتشار گزارش ماهانه متوسط قیمت مسکن در شهر تهران، مرکز آمار ایران، با گزارش «شاخص و متوسط قیمت آپارتمان‌های مسکونی شهر تهران»، آمار و اطلاعات در این حوزه را اعلام کرد. طبق این گزارش، متوسط قیمت هر مترمربع واحد مسکونی در تهران در شهریور امسال به نسبت به شهریور پارسال ۷۹ درصد افزایش یافته است.آمار رسمی از تحولات بازار مسکن، در حالی عدد ۷۹ درصد را برای نرخ تورم این حوزه نشان می‌دهد، که در ۶ ماهه اول سال ۱۴۰۲، نرخ تورم سایر کالاها به صورت میانگین عددی حدود ۴۹ درصد بوده است. فاصله موجود بین تورم عمومی و تورم حوزه مسکن نشانگر وجود یک متغیر تأثیرگذار اقتصادی در بازار مسکن بوده که جهش نجومی قیمت مسکن در این چند ساله اخیر متأثر از آن و زیر سایه غفلت سیاست‌گذاران اتفاق افتاده است. فاصله‌ای که دایماً توسط کارشناسان این حوزه به مسئولان گوشزد می‌شد.
در گزارش پیش‌رو با استناد به آمار و ادله تخصصی، مساله مذکور بررسی خواهد شد و مشخصاً به این پرسش پرداخته می‌شود که آیا تورم لجام‌گسیخته در قیمت مسکن، تنها به بهانه وجود تورم عمومی قابلیت توجیه دارد یا خیر؟

پافشاری بر یک آدرس اشتباه

یکی از پاسخ‌های موجود به سوال پاراگراف قبل، علت اصلی جهش قیمتی مسکن را تورم عمومی می‌داند. برخی با این استدلال که مسکن بخشی از اقتصاد کلان است و نباید آن را از سایر بخش‌های اقتصادی همچون صنعت و کشاورزی، جدا فرض کرد، حل چالش مسکن را به ثبات اقتصاد کلان گره می‌زنند و نتیجه می‌گیرند برای سر و سامان دادن به ابر چالش مسکن، پاسخ دیگری جز بهبود شرایط کلی اقتصاد و تقویت قدرت خرید مردم نمی‌توان یافت. در همین راستا، توصیه این کارشناسان به تیم اقتصادی دولت، سیاستگذاری در مسیری است که شرایط کلی اقتصاد را بهبود ببخشد.
برون‌داد حاکمیتی چنین رویکردی را می‌توان در نگاه دولت گذشته به تأمین مسکن دید. انباشت تقاضایی که در حال حاضر وجود دارد و زور بازار مسکن به تأمین آن نمی‌رسد، نتیجه مستقیم همان نگاه و سیاست‌های انفعالی دولت در دهه ۹۰ است.
اما متأسفانه با روشن شدن تأثیرات منفی آن رویکرد، همچنان برخی با پافشاری بر این تک گزاره آدرس اشتباهی می‌دهند و معتقدند همان گونه که «ماست گران شده خانه هم گران شده است». در همین ارتباط محمد صالح شکوهی، عضو هیات علمی دانشگاه علم و صنعت، در نشستی با نام «توسعه افقی شهرها؛ چگونه گسترش محدوده شهرها به حل مساله مسکن کمک می‌کند؟» در بخشی از صحبت‌هایش توضیح می‌دهد: مساله این است که جهش قیمتی در مسکن خیلی بیشتر از سایر کالاها است.
شکوهی می‌گوید: طبق آمار منتشر شده، تورم زمین و مسکن خیلی بیشتر از تورم عمومی بوده و علت آن تبدیل شدن مسکن به کالای سرمایه‌ای است. متوسط جهش قیمتی سایر کالاها از سال ۹۵ تا ۱۴۰۰ سه و نیم برابر شده اما متوسط افزایش قیمت مسکن ۸ برابر است. در همین راستا تورم زمین چند برابر تورم عمومی است. آیا این ناشی از سیاست‌گذاری‌های ما نیست؟ زمین گران‌تر شده چون مساحت شهرها کمتر شده است. ما در این چند سال اخیر با افزایش ارزش زمین مواجهیم، که نتیجه مستقیم، بستن محدوده‌های شهری است. در سال ۹۰ سهم زمین از قیمت تمام شده مسکن زیر ۶۰ درصد بود که اکنون به بالای ۷۰ درصد در تهران رسیده است.
وی در خصوص شبهه کمبود زمین برای توسعه افقی شهرها گفت: طبق پژوهش آمایش سرزمینی، ۱۶ درصد از مساحت کل کشور مناسب برای سکونت است. با محاسبه و تقسیم این مساحت در بعد خانوار متوجه می‌شویم که اگر زمین‌های ۴۵۰ متری به مردم می‌دادیم ایران به اندازه ۱ میلیارد نفر جا داشت.

بیایید فاصله بین این دو نرخ را جدی بگیریم

برای پاسخ دقیق به این سوال که آیا تورم قیمت مسکن تنها متأثر از تورم کلی بوده یا خیر؟ کافی است، به این دو تغییر، که هر جفت آن را مرکز آمار منتشر کرده، توجه شود. بر اساس آمارهای اعلامی از سوی مرکز آمار ایران، در شهریور ماه ۱۴۰۲، شاخص قیمت مصرف کننده خانوارهای کشور نسبت به ماه مشابه سال قبل، ۳۹.۵ درصد افزایش و در دوازده ماهه منتهی به ماه جاری نسبت به دوره مشابه سال قبل، ۴۶.۱ درصد افزایش داشته است.همچنین طبق آخرین گزارش منتشر شده از نرخ قیمت مسکن در تهران، علی‌رغم روند کاهشی قیمت در ۶ ماه ابتدایی سال جاری، متوسط قیمت هر مترمربع واحد مسکونی در تهران در شهریور امسال نسبت به شهریور پارسال ۷۹ درصد افزایش یافته است. وجود اختلاف ۳۰ درصدی بین تورم سایر کالاها و مسکن یک پیام مهم دارد و آن این است که رشد نرخ قیمت مسکن از نرخ تورم عمومی تبعیت نمی‌کند. پیامی که بررسی‌های میان‌مدت نیز آن را تأیید می‌کند.

چرا جهش قیمتی مسکن بیشتر از سایر کالاهاست؟

نرخ تورم مسکن از نرخ تورم عمومی تبعیت نمی‌کند، چرا که بازیگر اصلی این بازار زمین است. ابوالفضل نوروزی، سرپرست دفتر اقتصاد مسکن در گفت‌وگوی تلویزیونی دراین‌باره گفته است: «سهم زمین در قیمت تمام‌شده مسکن بالاست و به ۶۰ درصد رسیده که این عدد در تهران به ۷۰ درصد نیز می‌رسد»، این در حالی است که در سایر کشورها این سهم ۳۰ درصد است. این اعداد نشانگر نقش زمین در بازار مسکن هستند. در شرایطی که حداقل ۶۰ درصد هزینه تمام شده مسکن متعلق به زمین است، وجود تورم در زمین می‌تواند باعث ایجاد جهش قیمتی در بازار مسکن باشد. تورمی که طبق بررسی‌های انجام شده، جلوتر از تورم عمومی یعنی تورم سایر کالاها است. نمودار زیر، روند افزایش تورم در زمین را با احتساب تورم کلی به خوبی نشان می‌دهد.

خانه ۳۰ درصد بیشتر از ماست گران شده است

باید توجه داشت، نتیجه انحصار حل چالش مسکن در تقویت قدرت خرید مردم و نسبت آن به تورم عمومی و اقتصاد کلان، انفعال سیاست‌گذاری دولت و حاکمیت است. متأسفانه طی غفلت یک دهه‌ای از نقش زمین که با خوانشی سطحی از بازار مسکن همراه بود، پدیده شکست بازار رخ داد. بهترین گواه این ادعا روند جهش قیمتی در مسکن بیش‌تر از سایر کالاها بوده- همان آمار و ارقامی است که در بخشی از گزارش به آن اشاره شد، طی همین ۶ ماه اخیر، مسکن ۳۰ درصد بیشتر از ماست گران شده است!

استان ها

منابع نفت و گاز پیشران اقتصادی کشور

تنها پیشران اقتصادی کشور که می‌تواند سریع و با بازده لازم بهره‌برداری شود، منابع نفت و گاز است؛ اگر می‌توانستیم اقتصاد کشور را مستقل از درآمدها و عایدی نفت و گاز اداره کنیم که حالت ایده آل بود اما در شرایط فعلی باید از این مسیر در جهت تقویت اقتصاد ملی استفاده ببریم. علی حتمی – کارشناس حوزه انرژی در جمع خبرنگاران با اشاره به چالش‌ها و مسائل روز کشور در حوزه انرژی اظهار کرد: نروژ با اینکه دارای منابع نفتی در آبهای ژرف و با هزینه تولید بالاست، دارای صندوقی ۴.۱ تریلیون دلاری است که نه تنها آسایش نسل فعلی بلکه نسل‌های آتی را نیز تأمین و تضمین می‌کند.وی با بیان اینکه این کشور با حمایت صحیح از شرکت‌های داخلی خود بیش از صد شرکت معتبر بین المللی در حوزه بالادستی نفتی ایجاد کرده است که هم صنایع نفتی خود را پشتیبانی می‌کند و هم در عرصه رقابت‌های جهانی عرض اندام کرده و منشاء صادرات خدمات مهندسی و ورود ارز به کشورشان را فراهم می‌کند، گفت: متاسفانه در ایران دولت‌های مختلف آخرین راه تأمین مالی پروژه‌های ملی را استقراض از صندوق توسعه ملی یافته‌اند و نتیجه آن این شده که بیش از ۱۰۰ میلیارد دلار دیون دولت به صندوق ایجاد شده است.این کارشناس درباره اینکه آیا نباید از عایدی منابع نفتی در بودجه جاری کشور استفاده شود؟ گفت: در کمال موضوع و حالت ایده آل، بله، اما به هر حال در شرایط فعلی اقتصاد ما به نفت و درآمدهای نفتی وابسته است، نباید فراموش کنیم که در روند گذار جهانی انرژی در بهترین شرایط یک پنجره ۳۰ ساله برای فروش نفت و یک پنجره ۵۰ ساله برای فروش گاز در اختیار داریم.حتمی با بیان اینکه تا سال ۲۰۵۰ نفت موجود در مخازن نفتی ما چندان ارزشی نخواهد داشت، اظهار کرد: کشورهای مشابه ما مانند همین کشورهای نفتی حوزه خلیج فارس نرخ تخلیه مخازن خود را با این پنجره‌های زمانی منطبق کرده‌اند تا ثروت‌های زیرزمینی را به دارایی‌های در دسترس و روزمینی تبدیل کنند.وی با بیان اینکه در حقیقت کارکرد اقتصادی نفت و گاز برای ما نه تنها به عنوان یک نهاده تولید مطرح است، بلکه به عنوان تأمین کننده منابع لازم برای اجرای طرح‌های توسعه اقتصادی باید مورد توجه باشد، اظهار کرد: متاسفانه حتی در تأمین انرژی به عنوان یک نهاده تولید نیز در سال‌های اخیر دچار مشکل شده‌ایم. مسئله ناترازی گاز و برق و مشکلات تأمین بنزین و گازوئیل زیبنده کشور ما نیست.این کارشناس حوزه انرژی افزود: در اینجا باید به این نکته توجه کنیم که مشکل ناترازی گاز به چندین دلیل تنها مشکل شرکت ملی گاز یا وزارت نفتِ نبوده و مشکلی در سطح ملی است. حتمی با بیان اینکه اولاً بخش اعظم برق تولیدی کشور از نیروگاه‌های حرارتی تأمین می‌شود که عمده خوراک آنها گاز طبیعی است، گفت: دوم اینکه گاز طبیعی به عنوان خوراک پتروشیمی و تأمین کننده صنایع فولاد و سیمان غیرقابل جایگزین است و اقتصاد کشور وابسته به این صنایع مادر است.وی با بیان اینکه کمبود و ناترازی گاز طبیعی اثری جبران‌ناپذیر در رشد و توسعه اقتصادی کشور دارد، تاکید کرد: با توجه به فرمایشات مقام معظم رهبری درباره برنامه هفتم و ابلاغ کلیات آن، ما باید در مسیر رشد اقتصادی ۸ درصدی قرار بگیریم که نه تنها مستلزم رفع ناترازی گاز است، بلکه باید متناسب با آن رشد نیز منابع انرژی لازم تأمین شوند.

آگهی موضوع ماده ۳ قانون و ماده ۱۳ آیین نامه قانون تعیین تکلیف وضعیت ثبتی و اراضی وساختمان های فاقد سند رسمی
برابر رای شماره ۱۴۰۲۶۰۳۱۸۰۲۰۰۰۷۲۰۲ مورخ ۱۴۰۲/۰۶/۳۰ هیات موضوع قانون تعیین تکلیف وضعیت ثبتی اراضی و ساختمان های فاقد سند رسمی مستقر در واحد ثبتی حوزه ثبت ملک کلاچای تصرفات مالکانه و بلامعارض متقاضی آقای رضا مهدوی فرزند علی به شماره شناسنامه ۹۴۶۷ صادره از تهران و کدملی ۰۰۶۲۹۱۶۹۴۷ در ششدانگ یک قطعه زمین مزروعی به مساحت ۹۰۷/۷۶ مترمربع پلاک ۴۴۲ فرعی از ۱۲۲۵اصلی واقع در قریه چایخانسر بخش ۲۹ گیلان خریداری شده از مورد نسق مالک رسمی آقای موسی مهدوی چایخانسری (نسق زارعی شماره ۲۰۴۹۳ مورخ ۵۱/۰۹/۱۸ دفترخانه ۶۶ کلاچای) محرز گردیده است.
لذا به منظور اطلاع عموم مراتب در دو نوبت به فاصله ۱۵ روز آگهی می شودو در صورتی که اشخاص نسبت به صدور سند مالکیت اعتراضی داشته باشند می توانند از تاریخ انتشار اولین آگهی به مدت ۲ ماه اعتراض خود را به این اداره تسلیم وپس از اخذ رسید ظرف مدت یک ماه از تاریخ تسلیم اعتراض ، دادخواست خود را به مراجع قضایی تقدیم نمایند. بدیهی است در صورت انقضای مدت مذکور وعدم وصول اعتراض طبق مقررات سند مالکیت صادر خواهد شد.
سرپرست اداره ثبت اسناد و املاک کلاچای- خلیلی نیای
تاریخ انتشار نوبت اول ۱۴۰۲/۰۷/۲۵
تاریخ انتشار نوبت دوم: ۱۴۰۲/۰۸/۱۰
م الف ۱۵۱۱
****

آگهی موضوع ماده ۳ قانون و ماده ۱۳ آیین نامه قانون تعیین تکلیف وضعیت ثبتی و اراضی وساختمان های فاقد سند رسمی
برابر رای شماره ۱۴۰۲۶۰۳۱۸۰۲۰۰۰۷۲۰۴ مورخ ۱۴۰۲/۰۶/۳۰ هیات موضوع قانون تعیین تکلیف وضعیت ثبتی اراضی و ساختمان های فاقد سند رسمی مستقر در واحد ثبتی حوزه ثبت ملک کلاچای تصرفات مالکانه و بلامعارض متقاضی خانم بهناز مهدوی فرزند علی به شماره شناسنامه ۹۱۰۹ صادره از تهران و کدملی ۰۰۶۱۴۴۵۴۶۰ در ششدانگ یک قطعه زمین مزروعی به مساحت ۹۰۷/۹۹ مترمربع پلاک ۴۴۰ فرعی از ۱۲۲۵اصلی واقع در قریه چایخانسر بخش ۲۹ گیلان خریداری شده از مورد نسق مالک رسمی آقای موسی مهدوی چایخانسری (نسق زارعی شماره ۲۰۴۹۳مورخ ۵۱/۹/۱۸دفتر خانه ۶۶ کلاچای) محرز گردیده است.
لذا به منظور اطلاع عموم مراتب در دو نوبت به فاصله ۱۵ روز آگهی می شودو در صورتی که اشخاص نسبت به صدور سند مالکیت اعتراضی داشته باشند می توانند از تاریخ انتشار اولین آگهی به مدت ۲ ماه اعتراض خود را به این اداره تسلیم وپس از اخذ رسید ظرف مدت یک ماه از تاریخ تسلیم اعتراض ، دادخواست خود را به مراجع قضایی تقدیم نمایند. بدیهی است در صورت انقضای مدت مذکور وعدم وصول اعتراض طبق مقررات سند مالکیت صادر خواهد شد.
سرپرست اداره ثبت اسناد و املاک کلاچای- خلیلی نیای
تاریخ انتشار نوبت اول ۱۴۰۲/۰۷/۲۵
تاریخ انتشار نوبت دوم: ۱۴۰۲/۰۸/۱۰
م الف ۱۵۱۲
****

استان ها

نماینده ولی‌فقیه در سیستان و بلوچستان تاکید کرد:

لزوم پرهیز از برخوردهای سلیقه‌ای و مصلحت‌سنجی‌های شخصی در برگزاری انتخابات

نماینده ولی‌فقیه در سیستان و بلوچستان گفت:در برگزاری انتخابات باید قانون معیار بوده و از برخورد های سلیقه‌ای و مصلحت‌سنجی‌های شخصی پرهیز شود.حجت الاسلام و المسلمین محامی در چهارمین جلسه ستاد انتخابات استان عنوان داشت:نظام ما جمهوری اسلامی است که نشأت گرفته از تاکید امام خمینی(ره) بر این واژه دوگانه در ابتدای انقلاب بود.امام جمعه زاهدان افزود: استفاده از این واژه‌ها نشان دهنده نگاه ژرف امام خمینی(ره) به عنوان فردی است که یک عمر تلاش علمی و اسلام شناسی داشته و به عنوان یک فقیه با رژیم طاغوت در مبارزه بوده و بر اساس یک حکمت بر جمهوریت و اسلامیت تاکید داشته است.وی بیان داشت: دشمن همواره در تلاش بوده تا به جمهوریت و پایگاه مردمی نظام ضربه وارد کند که نمونه آن فتنه‌هایی است که در طول سال‌ها رخ داده و هجمه همه جانبه دشمن و بوق های استکباری هم به کمک آن‌ها آمده‌اند تا به رابطه بین امام و امت، مردم و نظام خدشه وارد و پایگاه مردمی نظام را متزلزل کنند تا جمهوریت نظام صدمه ببیند.امام جمعه زاهدان تصریح کرد: دشمنان با اقداماتی از جمله ایجاد شبهات فکری و اعتقادی تا ترویج فساد اخلاقی در طول سال‌ها تلاش داشتند تا فکر مردم و مسئولان را منحرف و نیز در جهت‌گیری‌های دولت‌ها مشکل ایجاد کنند و بین مردم و اسلامیت فاصله بیندازند.
نماینده ولی‌فقیه در استان اذعان داشت: پایگاه مردمی و جمهوریت نظام اسلامی ما در طول این سال‌ها در عرصه‌های مختلف به خوبی نمایان بوده که انتخابات تنها یکی از این عرصه‌هاست و مردم هر کجا که احساس کردند کشور به حضور آن‌ها نیاز دارد پای کار آمدند از جمله دوران دفاع مقدس، دوران فتنه‌ها و نیز راهپیمایی‌هایی که هر ساله برگزار می‌شده و به نوعی یک رفراندوم در ادامه رأی دادن به جمهوری اسلامی بوده است.امام جمعه زاهدان اضافه کرد: مردم کار خود را کرده و تلاش خود را داشته‌اند اما ما هم باید به وظیفه خود به درستی عمل کنیم.امام جمعه زاهدان با اشاره به سخنان رهبر معظم انقلاب اسلامی در خصوص مشارکت بالا، رقابت سالم و امنیت انتخابات گفت: باید در هر یک از مراحل، کار را به خوبی پیش ببریم برای مثال در مرحله کنونی و بررسی صلاحیت‌ها اگر به خوبی عمل کنیم تاثیر مثبتی روی فرایند انتخابات خواهد داشت و اگر به خوبی عمل نشود در مشارکت مردم تاثیر منفی خواهد داشت.وی ادامه داد: ما باید زمینه رقابت را فراهم کنیم تا جریان‌های فکری مختلفی که در داخل نظام وجود دارند احساس کنند یک نماینده در میان کاندیداها دارند تا انگیزه‌ای برای مشارکت آن‌ها در انتخابات باشد.حجت الاسلام محامی اظهار کرد: در برگزاری انتخابات باید قانون معیار بوده و از برخورد های سلیقه‌ای و مصلحت‌سنجی‌های شخصی پرهیز شود چرا که مصلحت سنجی‌هایی که خلاف قانون است در کوتاه مدت و بلند مدت به ضرر انقلاب اسلامی است زیرا اگر روند انتخابات سالم نباشد و سلامت انتخابات زیر سوال برود آبروی نظام اسلامی زیر سوال خواهد رفت و در دراز مدت آفتی برای نظام اسلامی خواهد بود.وی خواستار پرهیز از اعمال سلایق شخصی، گروهی، حزبی و جناحی در برگزاری انتخابات شد و گفت: کارگزار نظام باید نسبت به همه بی طرف بوده و برای همه گروه‌ها پدری کند.وی گفت: کار انتخابات باید شفاف، همراه با تبیین و اقناع عمومی بوده و قابل دفاع باشد.امام جمعه زاهدان گفت: در انتخابات گذشته شورای اسلامی و ریاست جمهوری سوالاتی در خصوص عملکرد شورای نگهبان مطرح شد که پاسخی به آن‌ها ارائه نشد و باید بدانیم که چنین چیزهایی در خاطر باقی خواهد ماند و اگر بخواهیم جایگاه نظارتی و قانونی شورای نگهبان را حفظ کنیم سزاوارتر از همه برای این کار خود شورای نگهبان و دستگاه‌های تحت نظر اوست.نماینده ولی‌فقیه در سیستان و بلوچستان خاطرنشان کرد: در حوزه اجرای انتخابات هم باید فارغ از هر مسئله‌ای کار در کمال صلابت انجام شود.مدیرکل انتخابات شورای نگهبان هم در این جلسه گفت: دشمنان و معاندان تهدیدهایی برای هک سامانه ثبت‌نام انتخابات امسال داشته‌اند که با تدابیر صورت گرفته در رسیدن به اهداف شوم خود ناکام ماندند.

رتبه نخست مازندران در تولید گوشت سفید کشور

ایسنا/مازندران معاون بهبود تولیدات دامی سازمان جهاد کشاورزی مازندران گفت: سالانه ۳۰۶ هزار تن گوشت سفید در مازندران تولید می‌شود و رتبه نخست را در کشور به خود اختصاص داده است.
محمدمهدی عباس‌زاده به تولید جوجه یکروزه در استان اشاره کرد و افزود: مازندران قطب اصلی تولید جوجه یکروزه و ۳۰ درصد تولید کشور را به خود اختصاص داده است.
وی با اعلام اینکه سالانه ۲۳ هزار تن تخم مرغ در مازندران تولید می شود، اظهار کرد: ۱۰ هزار قطعه مرغ مادر در مرکز پشتیبانی و اصلاح نژاد مرغ بومی استان داریم.
معاون بهبود تولیدات دامی جهاد کشاورزی مازندران گفت: مهر ماه امسال ۱۵ میلیون و ۹۲۷ هزار و ۸۹۳ قطعه جوجه ریزی در مرغداری های گوشتی مازندران انجام شد.
به گفته عباس‌زاده، مهر ماه امسال ۱۵ میلیون و ۹۲۷ هزار و ۸۹۳ قطعه جوجه ریزی در مرغداری های گوشتی و ۲۴۲ هزار و ۹۷۰ قطعه جوجه ریزی در مزارع مرغ مادر گوشتی استان انجام شد.وی افزود: در یک ماه گذشته ۴۳ میلیون و ۹۷۲ هزار و ۴۲۳ قطعه جوجه یک روزه گوشتی در کارخانجات جوجه کشی و ۲۲ میلیون و ۵۱۹ هزار و ۲۰۴ قطعه جوجه گوشتی در مزارع مرغ مادر گوشتی مازندران تولید شد.
معاون بهبود تولیدات دامی جهاد کشاورزی مازندران با بیان اینکه پیش‌بینی می‌شود با این تعداد جوجه ریزی ۲۵ هزار و ۹۶۰ تن گوشت مرغ آماده طبخ در استان تولید و به بازار مصرف عرضه شود، اظهار کرد: شهرستان‌های ساری، آمل و قائم‌شهر بیشترین میزان جوجه ریزی در واحدهای مرغ گوشتی را انجام دادند.این مسئول افزود: شهرستان ساری با ۲ میلیون و ۲۸۵ هزار و ۹۴۰ قطعه رتبه نخست، آمل با ۲ میلیون و ۱۷۲ هزار و ۸۴۰ قطعه رتبه دوم و قائم شهر با یک میلیون و ۴۹۲ هزار و ۲۰ قطعه رتبه سوم تعداد جوجه ریزی را در مهر ماه امسال به خود اختصاص دادند و رتبه های بعدی به شهرستان های بابل، نکا، جویبار، بهشهر، بابلسر و نور اختصاص دارد.

نگاه دولت به جزایر ایرانی؛ بوموسی در مسیر پیشرفت

شهرستان دریایی بوموسی که در آب‌های خلیج‌فارس و ۵۷ کیلومتری جنوب بندرلنگه قرار گرفته یکی از مهم‌ترین جزایر این آبراه محسوب می‌شود و به لحاظ اهمیت، همواره مورد توجه مردم و مسوولان بوده، اما دولت سیزدهم با نگاه ویژه‌ای نسبت به پیشرفت همه‌جانبه جزایر ایرانی همچون بوموسی اقدام کرده است.
شهرستان بوموسی که پیش‌تر به نام ابوموسی شناخته می‌شد، متشکل از ۶ جزیره بوموسی، سیری، تنب بزرگ، تنب کوچک، فارور بزرگ و فارو کوچک بوده و مرکز آن هم جزیره ۱۲ کیلومتر مربعی بوموسی است که در فاصله ۷۵ کیلومتری جنوب بندرلنگه و ۲۲۲ کیلومتری بندرعباس واقع شده است.
جزایر تنب بزرگ، تنب کوچک و بوموسی در نزدیکترین فاصله با تنگه راهبردی هرمز واقع شده‌اند که یکی از مهمترین تنگه‌های بین المللی است و خلیج فارس را به دریای عمان و اقیانوس هند پیوند می‌دهد.
از طرفی هم جزایر سه گانه در عمیق‌ترین قسمت خلیج فارس و محل عبور کشتی‌های سنگین و نفتکش‌ها واقع شده‌اند و تسلط بر جزایر یاد شده به منزله تسلط بر صادرات و واردات از این منطقه و دسترسی به اقیانوس هند است و هم می‌توان خدمات دریایی را با استفاده از آن‌ها به شناورهای عبوری ارائه داد.

نگاه دولت به جزایر ایرانی؛ بوموسی در مسیر پیشرفت

وجود منابع و تأسیسات نفتی در آب های مجاور نقش بسیار مهم شهرستان بوموسی را در معادله امنیت ملی کشور یادآور می‌شود و بر اهمیت و ضرورت توجه به آن می‌افزاید.
دولت مردمی سیزدهم از ابتدای روی کار آمدن خود با نگاه به این جایگاه راهبردی در عرصه ملی و بین‌المللی و همچنین توسعه و آبادانی مناطق مختلف کشور و اجرای عدالت به شهرستان‌های مرزی و به‌خصوص شهرستان مرزی بوموسی توجه داشته و اقدام‌های مختلفی در مدت به دست گرفتن زمام اجرایی مدیریت کشور انجام داده است و تلاش کرده زمینه‌های عمران و آبادانی این مناطق راهبردی را فراهم آورد.

اقدامات انجام شده در حوزه ترابری

دولت سیزدهم اقدام‌های متعددی در حوزه ترابری انجام داده که می‌توان به انجام ۶۲ سفر دریایی در مسیر بندرعباس-بوموسی-بندرعباس و جابجایی ۱۶ هزار مسافر (۲ سفر در هفته)، انعقاد قرارداد جهت برقراری ۱۰۴ سفر دریایی در سال ۱۴۰۲ به مبلغ قرارداد ۹۳ میلیارد و ۶۰۰ میلیون ریال برای ۲ سفر در هفته، انجام ۸۶ سفر دریایی در مسیر بندرعباس- بوموسی- بندرعباس و جابجایی ۱۶ هزار تُن کالا تا مهرماه ۱۴۰۲ اشاره کرد.
همچنین انعقاد قرارداد برای برقراری ۵۲ سفر در سال ۱۴۰۲ از ۲۹ فروردین ۱۴۰۲ تا ۲۹ فروردین ماه ۱۴۰۳ به مبلغ قرارداد ۸۳ میلیارد و ۲۰۰ میلیون ریال برای برقراری یک سفر درهفته، برقراری ۳۰۳ سفر هوایی در مسیر بندرعباس-بوموسی-بندرعباس و جابجایی ۳۰ هزار نفر مسافر تا مهرماه ۱۴۰۲، انجام هماهنگی جهت برقراری پروازها به صورت سه روز در هفته با ظرفیت مجموع ۱۲۵ سفر مسافر در هر مسیر رفت و برگشت و انجام مقدمات برای انعقاد قرارداد چهار سفر در هفته با توجه به نیاز جزیره در سال جاری هم در این حوزه انجام شده است.
لازم به ذکر است برآورد اعتبار مورد نیاز برای برقراری چهار سفر در هفته در سال‌جاری ۴۱۶ میلیارد ریال بوده است و قرار داد ارائه خدمات هندلینگ در فرودگاه بوموسی در سال ۱۴۰۲ به مبلغ ۶۶ میلیارد ریال منعقد شد.

اقدامات انجام شده در حوزه آب

بخش دیگری از اقدام‌های انجام شده دولت مردمی در حوزه آب بوده که برای این منظور ۹۷ میلیارد و ۶۰۳ میلیون ریال اعتبار هزینه شده است که می‌توان توسعه و بهبود شبکه آبرسانی جزیره بوموسی و اتصال رینگ جزیره به شبکه سراسری اشاره کرد.۲۰ میلیارد ریال از ۴۰ میلیارد ریال اعتبار طرح بهبود آب بوموسی تا کنون هزینه شده و طرح دارای ۴۰ درصد پیشرفت فیزیکی است.میزان پیشرفت اجرایی مخزن ۲ هزار متر مکعبی جزیره بوموسی هم ۴۵ درصدی است که امید می‌رود تا بهمن ماه ۱۴۰۲ به بهره برداری برسد، میزان اعتبار این طرح ۶۸ میلیارد ریال بوده که تا کنون ۳۶ میلیارد و ۶۸۰ میلیون ریال برای آن هزینه شده است.اجرای مخزن ۲ هزار متر مکعبی جزیره تنب بزرگ هم دارای پیشرفت فیزیکی ۶۵ درصدی بوده و از اعتبار ۷۶ میلیارد ریالی آن، ۴۰ میلیارد و ۹۲۳ میلیون ریال هزینه شده است و انتظار می‌رود برای بهره‌برداری در بهمن ماه سال جاری آماده استفاده اهالی این جزیره شود.اخذ مجوز افزایش ظرفیت آب شیرینکن جزیره بوموسی به میزان هزار مترمکعب در شبانه روز هم اخذ شده که این طرح توسط بخش خصوصی اجرا می‌شود و تا پایان سال وارد چرخه تولید خواهد شد.
نصب تأسیسات آب شیرینکن جهت افزایش ظرفیت تولید آب در جزیره تنب بزرگ از یک هزار و ۵۰۰ مترمکعب به ۲ هزار مترمکعب در شبانه‌روز هم اقدام دیگری است که تا پایان آبان ماه ۱۴۰۲ توسط بخش خصوصی راه اندازی می‌شود.

اقدامات انجام شده در حوزه برق

یکی از نیازهای اساسی جزیره نشینان در بخش انرژی و به خصوص برق بوده که در این راستا برای افزایش توان تولید برق و تضمین پایداری شبکه ۴۰۳ میلیارد ریال شامل اعتبار بکار گرفته شده و اقدام‌هایی نظیر تعمیرات اساسی یک دستگاه مولد مرلیس ۳.۳ مگاواتی دربوموسی، خرید، نصب و راه اندازی چهار دستگاه مولدکامینز درنیروگاه تنب بزرگ، خرید، نصب و راه اندازی رادیاتورکامینز و تاپ اورهال یک دستگاه مولدکامینز درتنب کوچک و خرید لوازم یدکی ۲ دستگاه دیزل ژنراتور ولوو در فارور انجام شد.
همچنین دولت نسبت به اصلاح شبکه فرسوده برق بوموسی با اعتبار ۱۰۵ میلیارد ریال اقدام کرد که در این زمینه اقدام‌هایی همچون احداث چهار کیلومتر شبکه فشار متوسط، احداث و جمع آوری ۶ دستگاه پست هوایی، نصب ۲۰۰ چراغ ال ای دی، احداث پست زمینی و ۷۰۰ متر شبکه کابل زمینی فشار متوسط، سرویس پست‌های زمینی بوموسی با اعتبار ۵.۲ میلیارد ریال صورت گرفت.
خرید باطری تولید برق اضطراری و لوازم لوله کشی مولد آب مولد مرلیس با هزینه ۵.۸ میلیارد ریال هم اقدام دیگر دولت مردمی در این زمینه است.
اصلاح شبکه دور جزیره تنب بزرگ با اعتبار ۱۰۹ میلیارد ریال شامل احداث ۶ کیلومتر شبکه فشار متوسط هوایی، احداث ۶

کیلومتر شبکه روشنایی معابر، احداث ۱۴ دستگاه پست هوایی، احداث ۲۷۴ مترشبکه فشار متوسط در تنب بزرگ با اعتبار ۱.۷۶ میلیارد ریال هم در این دولت انجام شد.
اصلاح شبکه تنب کوچک با اعتبار ۶۲.۴ میلیارد ریال شامل احداث ۲.۸ کیلومتر شبکه فشار متوسط هوایی، احداث ۲.۱ کیلومتر شبکه روشنایی معابر، احداث هشت دستگاه پست هوایی، برق رسانی و تامین روشنایی معابر جزیره فارور، احداث ۱.۲ کیلومتر شبکه روشنایی معابر و احداث سه دستگاه پست هوایی در فارور با اعتبار ۳۴.۳ میلیارد ریال هم در این بخش انجام شده است.ضمنا، آغاز عملیات برق‌رسانی به منازل ۱۲۰ واحدی احداثی نیروی دریایی سپاه پاسداران انقلاب اسلامی را هم نباید از قلم انداخت.

اقدامات انجام شده در حوزه مسکن، عمران و خدمات شهری

بخشی دیگری از عمل‌کرد دولت در ۲ سالی که گذشت در حوزه مسکن، عمران و خدماتی شهری است که برای این منظور ۴۹۴ میلیارد ریال در شهرستان دریایی بوموسی هزینه و طرح‌های مختلفی اجرا شده یا در مرحله اجرا قرار دارد، در این زمینه؛ بهره برداری ۱۸ واحد مسکونی با اعتبار هزینه شده ۱۶۰ میلیارد ریال، آسفالت معابر جزیره بوموسی به میزان ۴۰ هزار متر مربع برای احداث بلوار مدافعان حرم و بلوار سلامت و ورزش با اعتبار هزینه شده ۱۰۰ میلیارد ریال، آسفالت معابر جزیره سیری به میزان ۲۰ هزار متر مربع و بهسازی جداول این جزیره با اعتبار ۱۳ میلیارد ریال، احداث میدان شهید سلیمانی با مساحت ۶۰۰ مترمربع و اعتبار هزینه شده ۶ میلیارد ریال و شروع عملیات اجرایی ساخت طرح نهضت ملی مسکن در جزیره بوموسی قابل اشاره است.

اقدامات انجام شده در حوزه اشتغال و سرمایه‌گذاری

یکی از ظرفیت‌های جزایر شیلات، بنادر و گردشگری است که فعال سازی هر کدام می‌تواند دارای منافع متعددی برای کشور و جزیره نشینان باشد و بر روی اشتغال ساکنان آثار مفیدی داشته باشد، از طرفی یکی از اصلی‌ترین مولفه‌ها برای حفظ سکونت و پایداری جمعیت در جزایر ایجاد و حفظ اشتغال است.
جزیره نشینان هرمزگان به طور معمول از دیرباز در زمینه تجارت و صیادی فعال بوده‌اند که حتی در دوره‌ای از تاریخ آوازه شکوه آن‌ها که در پی تجارت دریایی ایجاد شده بود عالم‌گیر بوده است.اکنون نیز دولت سیزدهم با نگاه به این پیشینه تاریخی و ظرفیت‌های بی‌نظیر جزایر به این حوزه توجه داشته و در زمینه اشتغال و سرمایه گذاری برنامه دارد و برنامه‌هایی را هم در این ۲ سال به اجرا گذارده است و یک هزار و ۷۶۰ میلیارد و ۵۰۰ میلیون ریال در این بخش اعتبار هزینه کرده است.
برخی از اقدام‌های دولت در این زمینه؛ احداث بندر چند منظوره جزیره بوموسی است که دارای ۵۰ درصد پیشرفت فیزیکی بوده و تاکنون برای اجرای آن یک هزار و ۷۵۰ میلیون ریال هزینه شده است.

نگاه دولت به جزایر ایرانی؛ بوموسی در مسیر پیشرفت

آماده سازی سواحل شمال جزیره بوموسی برای احداث پلاژ گردشگری که دارای پیشرفت ۷۰ درصدی بوده و تا کنون ۳۰ میلیارد ریال از اعتبار ۵۰ میلیارد ریالی آن هزینه شده است، راه اندازی مجتمع نان بوموسی با اعتبار ۲ و نیم میلیارد ریال انجام شد.نخستین تور گردشگری خانواده محور از استان‌های فارس، اصفهان و هرمزگان در اسفندماه ۱۴۰۱ به جزیره بوموسی اعزام شدند و تکمیل سردخانه ۲۵۰ تنی شیلات در جزیره تنب بزرگ و انجام هماهنگی برای واگذاری و فعال‌سازی سردخانه مذکور توسط منطقه پنجم نیروی دریایی سپاه پاسداران انقلاب اسلامی با اعتبار ۷۸ میلیارد ریال انجام شد.
حق بهره برداری و فعالسازی سردخانه ۲ هزار تنی بوموسی به گروه جهادی رهروان شهید حاج قاسم سلیمانی برای سرمایه گذاری و فعالسازی مرحله اول سردخانه ذکر شده، واگذار شد.
تسطیح و آماده سازی زمین برای نصب آب شیرین کن جدید در جزیره بوموسی با ظرفیت یک هزار متر مکعب در روز انجام گرفت و عملیات صدور ۷۰ فقره مجوز صید برای ساکنان جزیره بوموسی آغاز شد.
امید می‌رود به به سرانجام رسیدن این فعالیت‌ها رونقی در اقتصاد و اشتغال مردم بومی و ساکنان شهرستان دریایی بوموسی ایجاد و حتی جاذبه شغلی برای سکونت افراد بیشتری در این جزایر فراهم آید.

اقدامات انجام شده در حوزه زیرساخت های ورزشی

ورزش یکی از ضرورت‌های سلامتی بدن انسان است که همیشه مدنظر متخصصان و پزشکان برای سلامتی جسم بوده و توصیه‌های بسیاری برای ورزش کردن شده و نمی‌توان آن را نادیده گرفت، دولت مردمی هم در راستای تقویت فعالیت‌های ورزشی در شهرستان دریایی بوموسی ۳۱ میلیارد و ۵۰۰ میلیون ریال هزینه کرده است.
احداث زمین چمن مصنوعی بوستان امام خامنه‌ای به مساحت ۸۰۰ مترمربع با اعتبار هزینه شده ۱۱ میلیارد ریال، احداث زمین چمن مصنوعی شهدای آتش نشان به مساحت ۸۰۰ مترمربع با اعتبار هزینه شده هشت میلیارد و ۵۰۰ میلیون ریال، زمین چمن مصنوعی مینی فوتبال تنب کوچک با اعتبار هزینه شده هشت میلیارد ریال، بهسازی و تعمیر سالن ورزشی تنب بزرگ با اعتبار هزینه شده پنج میلیارد ریال و اهدای سه دستگاه کولر اسپیلت ایستاده و لوازم ورزشی به جزیره تنب بزرگ، برخی از اقدامات انجام شده در بوموسی محسوب می‌شود.

طرح‌های بخش بهداشت و درمان

دولت در زمینه بهداشت و درمان هم خدمات متنوعی در شهرستان بوموسی داده که می‌توان به اعزام متخصص بینایی سنجی کودکان به جزیره سیری برای ویزیت رایگان کودکان، اعزام گروه های پزشکی جهادی عمومی و متخصص برای ویزیت رایگان شهروندان و اعزام گروه جهادی منتظران ظهور شامل ۴۵ دندانپزشک و دستیار متخصص اشاره کرد.
قرارگاه مردم هم در کنار این گروه‌ها اقدام به ارائه خدمات بهداشتی درمانی متعددی کرده است.
تأمین نیروی درمان مورد نیاز در جزایر بوموسی و تنب بزرگ هم انجام و مرکز جامع سلامت جزیره بوموسی با تأمین نیرو آغاز به کار کرد و پزشک جراح عمومی، متخصص بیهوشی و روان پزشک در بیمارستان بوموسی مسقر شده اند.
پنج نوزاد در جزیره بوموسی متولد شدند که قبل از آن، بدلیل استقرار نبودن پزشک جراح عمومی و متخصص بیهوشی، این امکان وجود نداشت.
تأمین نیروی پرستار مورد نیاز مرکز بهداشتی جزیره تنب بزرگ ، تامین دستگاه امحای زباله‌های عفونی با ظرفیت ۳۰۰ لیتر در بیمارستان پارس بوموسی، آغاز طرح احداث هشت واحدی زیست تیم سلامت در جزیره بوموسی با متراژ ۴۵۴ متر مربع در یک بلوک ۲ طبقه با اعتبار ۱۲۰ میلیارد ریال و ساخت آمبولانس دریایی با پیشرفت فیزیکی ۵۰ درصد که تاکنون ۲۸۵ میلیارد ریال برای آن هزینه شده است.

اقدامات انجام شده در حوزه توسعه و تجهیز مدارس و کتابخانه‌ها

همچنین دولت مردمی برای انجام طرح‌های توسعه و تجهیز مدارس و کتابخانه‌ها ۱۰۳ میلیارد ریال هزینه کرده که می‌توان به افتتاح و راه‌اندازی ساختمان کتابخانه عمومی جزیره بوموسی با مساحت یک‌هزار و ۱۵۸ متر مربع و اعتبار هزینه شده ۴۲ میلیارد ریال، احداث مدرسه سه کلاسه جزیره سیری با اعتبار ۵۵ میلیارد ریال و تامین معلم مورد نیاز برای مقطع ابتدایی، خرید وسایل سرمایشی کتابخانه عمومی بوموسی با اعتبار هزینه شده ۲ میلیارد ریال و احداث سه چشمه سرویس بهداشتی متوسطه پسران بوموسی به مساحت ۲۱ مترمربع با اعتبار چهار میلیارد و ۵۰۰ میلیون ریال اشاره کرد.
احداث سه چشمه سرویس بهداشتی متوسطه دختران بوموسی به مساحت ۲۱ مترمربع با اعتبار هزینه شده چهار میلیارد و ۵۰۰ میلیون ریال، دریافت مجوز راه‌اندازی مقطع متوسطه اول در جزیره تنب بزرگ و تامین معلم مورد نیاز در مقطع ابتدایی، ارسال ۲ هزار و ۵۵۹ نسخه کتاب و نشریه از سوی نهاد کتابخانه های عمومی کشور، مرکز مبادله کتاب کتابخانه های عمومی استان، کتابخانه ملی ایران و اهدایی مردم و سازمان ها در قالب ۶۱ بسته کتاب و نشریه به کتابخانه عمومی شهدای خلیج‌فارس بوموسی و جزایر تنب بزرگ، تنب کوچک و سیری را از دیگر اقدامات دولت در حوزه توسعه و تجهیز مدارس و کتابخانه‌ها در این جزیره عنوان کرد.
دولت مردمی اقدامات دیگری نیز برای توسعه جزیره دریایی بوموسی داشته که می‌توان به احداث ساختمان شرکت ارتباطات زیرساخت شهرستان بوموسی و اجرای فیبرنوری ارتباطات از بندرلنگه به جزایر تنب بزرگ، تنب کوچک و بوموسی با اعتبار هزینه شده یک‌هزار و ۴۴۰ میلیارد ریال و خرید یک دستگاه خودرو آتش نشانی در راستای اجرای دستور وزیر کشور توسط سازمان شهرداری‌ها و دهیاری‌ها ذکر کرد.
همچنین برگزاری هفدهمین جشنواره بین المللی شعر فجر در بهمن ماه ۱۴۰۱ در جزیره بوموسی، سبز شدن فرم جیم افرادی که از امتیازات دولتی برای مسکن استفاده کرده‌اند به منظور ایجاد مشوق جذب و نگهداشت جمعیت را نیز باید یاد کرد.
حذف شرط نرخ باروری برای اعطای تسهیلات فرزندآوری به ساکنان جزیره بوموسی که پیش از این به دلیل نرخ رشد جمعیت در سرشماری سال ۱۳۹۵ نسبت به سال ۱۳۹۰ وام فرزندآوری مشمول ساکنان جزیره بوموسی نمی‌شد، یکی از اقدامات مهم در این زمینه بوده است.
معافیت از سربازی یکی از فرزندان افرادی که سابقه ۱۲ سال سکونت در جزایر خلیج‌فارس شامل بوموسی، تنب بزرگ، تنب کوچک، سیری، فارور کوچک، لاوان، هنگام و فارسی نیز اجرایی شده است که در بخشنامه‌ای از سوی معاون هماهنگ کننده ستادکل نیروهای مسلح به استانداری هرمزگان ابلاغ شد.
دریافت مجوز احداث مخزن یک میلیون لیتری سوخت در جزیره بوموسی در بهمن ماه ۱۴۰۱ برای تامین پایدار و ذخیره‌سازی مطمئن سوخت، اخذ مجوز یادشده از سال ۱۳۹۴ در دستورکار قرار داشت که با پیگیری‌های انجام شده و رفع موانع موجود، به سرانجام رسید.

معاون اقتصادی استاندار عنوان کرد

سمنان صاحب کیف سرمایه‌گذاری شد

خیز ۱۰ میلیون دلاری برای جذب سرمایه‌گذاری خارجی

معاون هماهنگی امور اقتصادی استاندار سمنان از هدفگذاری برای جذب ۱۰ میلیون دلار سسرمایه‌گذاری خارجی در این استان برای سال مهار تورم و رشد تولید خبر داد.
محمدرضا صادقی، ر جلسه هماهنگی برگزاری رویداد استانی آبادیران در محل سالن جلسات مدیریت بحران استانداری اظهار کرد: ۳۳ مجوز بی نام و پیش تفاهم در حوزه سرمایه گذاری برای توسعه امر جذب سرمایه گذار خارجی در دستور کار است.
معاون هماهنگی امور اقتصادی استاندار سمنان همچنین از تهیه و تدوین کیف سرمایه‌گذاری این استان خبر داد و تصریح کرد: استان سمنان از پتانسیل زیادی در بخش های مختلف و از جمله در حوزه های صنعتی، معدنی، گردشگری و اقتصاد دانش بنیان و... برخوردار است.
صادقی به بیان برخی از مهمترین پتانسیل های بالقوه در استان پرداخت و اضافه کرد: بالغ بر ۱۰ میلیون دلار جذب سرمایه گذار خارجی برای استان در سال جاری هدفگذاری شده است که تاکنون روند اقدامات در این حوزه مطلوب بوده است.
این عضو شورای اشتغال استان گفت: فرآوری مواد معدنی، توجه به اقتصاد دانش بنیان و توسعه کشاورزی مکانیزه، از جمله

مواردی است که در حوزه برگزاری رویداد آبادیران در استان سمنان اولویت بندی و اجرایی خواهد شد.
وی ادامه داد: مردمی سازی حوزه اقتصادی علم پایه، اقتصادی کردن اقتصاد حاشیه روستا و توانمندسازی علم پایه، نیازمند گفتمان سازی است.
معاون هماهنگی امور اقتصادی استاندار سمنان افزود: در سال ۱۴۰۱ و ۱۴۰۲، ۳۳ درصد مشاغل ایجاد شده در استان سمنان در حوزه روستایی به ثمر نشست.
صادقی ادامه داد: سال گذشته بالغ بر ۱۴۷ درصد تعهد اشتغال در استان سمنان محقق شد که در سال جاری نیز همین مهم در دستور کار قرار دارد.
وی تصریح کرد: بالغ بر ۶۷۵ میلیارد تومان اعتبار در سال گذشته در امر توانمندسازی ذیل تسهیلات تبصره ۱۶ در استان سمنان پرداخت شد، یکی از مواردی که در استان مَدنظر قرار دارد، موضوع بهره وری است.
معاون استاندار سمنان خاطرنشان کرد: در حوزه شتاب دهنده ها در سطح استان نیازمند توسعه و تقویت چه در بحث کیفی و چه در بحث کمی هستیم.
معاون هماهنگی امور اقتصادی استاندار سمنان با بیان اینکه ما در استان سمنان در حوزه مردمی سازی اقتصادی موفقیت های مطلوبی بدست آورده ایم، گفت: همگان باید توجه داشته باشیم که دستیابی به رشد اقتصادی و توانمند سازی روستایی، از مسیر رشد علمی محقق می شود.

استان ها

برای نجات میانکاله چه باید کرد؟

سرنوشت میانکاله این روزها موضوع بسیاری از محافل دانشگاهی و زیست محیطی و البته افکار عمومی در مازندران است چراکه یکی از مهم‌ترین زیست بوم حیات وحش جهان، هر ساله با پسروی آب دریای خزر کوچک‌تر می‌شود.
، نوسان های آب دریای خزر بر روی خلیج گرگان و میانکاله که با اتصال به دریای خزر تغذیه می شوند، تاثیر مستقیم دارد، بنابرین هر چند برخی از رودخانه‌ها از منطقه قره سو تا بهشهر به این تالاب سرازیر می‌شوند، اما حجم آن بسیار اندک است.
برخی از صاحبنظران بر این باورند که برای روندهای طبیعی کره زمین نمی‌شود کار اثر بخشی انجام داد، و طرح های که انجام می‌شوند موقتی است و اثر بخشی زیادی نخواهد داشت.
اما محققان محیط زیست بر این باورند که حراست از اراضی خشک شده میانکاله باید در اولویت قرار گیرد، چون این احتمال وجود دارد که در آینده نوسانات طبیعی به نفع تالاب باشد و سطح آب دریای خزر دوباره پیشروی کند، هر چند در شرایط فعلی پسروی آب خزر تداوم خواهد داشت.
آنان برای نجات میانکاله پیشنهادهایی را مطرح می‌کنند که لایروبی و اتصال دوباره آب خزر به خلیج گرگان و میانکاله، انتقال آب نیروگاه نکا که از دریای خزر گرفته می شود به این تالاب، پمپاژ آب دریای خزر به میانکاله و خلیج گرگان از جمله این موارد است اما جمعی از نخبگان دانشگاهی با انجام کارهای تحقیقاتی بر این باور هستند که هیچ کدام از موارد مطرح شده نمی‌تواند مناطق خشک شده میانکاله را احیا کند، بلکه این طرح‌ها موقتی است و هزینه‌های بسیار سنگینی برای کشور به جای می‌گذارد و دستاورد مهمی نخواهد داشت.
کارشناسان سازگاری با محیط را مهمترین راهکار برای میانکاله پیشنهاد می کنند و بر این باورند که همانند زمان خشکسالی از تولید محصولات پر مصرف آب باید پرهیز کنیم و برای پسروی میانکاله هم باید با آن سازگار باشیم و در شرایط فعلی از زمین های خشک شده این تالاب حفاظت کنیم و اجازه تعرض و ساخت و ساز در این زمین ها داده نشود تا شرایط طبیعی دوباره به نفع محیط زیست برگردد.

برای نجات میانکاله چه باید کرد؟

بر اساس بررسی هایی که چهره های علمی انجام داده اند وسعت میانکاله در حوزه مازندران در سال ۱۳۷۳ به میزان ۵۵ هزار هکتار بود و براساس آخرین برآوردهایی که در کارگروه احیای میانکاله انجام شد این وسعت به ۲۲ هزار هکتار یعنی کمتر از نصف کاهش یافته که این امر تاثیرات فراوانی در کاهش حضور پرندگان مهاجر در مازندران داشته است.
آمار مرکز ملی مطالعات و تحقیقات دریای خزر هم از کاهش ۲ متری سطح آب این دریا از سال ۱۳۷۵ تاکنون خبر می دهد و در سال های گذشته سطح آب این دریا ۲۶ سانتی‌متر کاهش یافته است.
بر اساس مطالعه صورت گرفته در سال ۲۰۱۷ مشخص شد که آب خزر تا سال ۲۰۵۰ پسروی خواهد داشت و این پسروی بنا به گفته کارشناسان به علت تغییرات اقلیمی است که احتمال افزایش هم دارد در حالی که حدود ۵۰ درصد پسروی دریایی خزر به سرعت تبخیر آب در آن بر می گردد و در صورتی این روند با این سرعت ادامه یابد ۲۰ تا ۲۵ درصد مساحت خزر در بخش شمالی که سواحل روسیه را شامل می شود، کاهش خواهد داشت.
نتایج این مطالعات همچنین نشان داده تنها در سال های ۱۳۹۳ تا ۱۴۰۰ سطح آب دریای خزر با کاهش حدود ۵۰ سانتیمتری مواجه بوده که این رخداد به عقب نشینی دریا از ۱۰ متر تا ۱۰۰ متر در سواحل مختلف منجر شده است.
مطالعات و اندازه گیری دقیق زمینی که در ایستگاه های شاخص ساحلی دریای خزر انجام گرفته این مساله سبب افزایش قابل توجه محدوده ساحلی در طول بیش از ۸۵۰ کیلومتر سواحل شمالی کشور شد و کارشناسان معتقدند : با تشدید روند کاهشی آب، شاهد پسروی بیشتر دریا و خروج بخش عمده ای از بستر دریا در آینده ای نه چندان دور باشیم.

چرا حفاظت از میانکاله مهم است؟

تالاب میانکاله که از دهستان میانکاله در شهرستان بهشهر تا آشوراده در استان گلستان وسعت دارد. این منطقه به دلیل داشتن پهنه آبی مناسب با ذخایر غذایی غنی و آبزیان همه ساله پذیرای بیش از ۳۰ تا ۴۰ گونه از پرندگان مهاجر زمستان گذران و بیش از ۱۰۰ گونه از پرندگان بومی آبزی و کنارآب

ورزش

یک پیشکسوت مطرح کرد
استقلال مثل تیم «کی‌روش» نتیجه می‌گیرد
توصیه برای توقف یک رسم بد

کارشناس فوتبال با تاکید بر این که روش مربیگری جواد نکونام در استقلال مانند روش سرمربی سابق تیم ملی است گفت: آبی‌ها در این فصل با ساختار دفاعی مستحکم صرفا به دنبال نتیجه گرفتن هستند.

علی لطیفی با اشاره به اختلاف‌های موجود بین مدیرعامل و سرمربی تیم فوتبال استقلال در خصوص این باشگاه و نتایجی که کسب شده است، اظهار داشت: استقلال در ابتدای فصل دچار تلاطم‌ها و اختلافات زیادی بود و همین موضوعات باعث ایجاد برخی حاشیه‌ها شد اما خدا را شکر که این اختلافات از بین رفت. هرچند از اینکه یک کشتی‌گیر برای حل اختلافات باشگاه قدم برداشت، عصبانی بودم اما از تشکر می‌کنم که بانی خیر شد تا استقلال بعد از مدتی به آرامش برسد. از اینکه یک کشتی‌گیر پادرمیانی کرده است، عصبانی نبودم بلکه از این عصبانی بودم که چرا استقلال با پیشکسوتان بزرگی که دارد در شرایطی قرار گرفته است که یک نفر از یک رشته دیگر بیاید و مشکل آبی‌ها را حل کند.

*** استقلال باید به صلابت همیشگی خود بازگردد**

وی افزود: جواد نکونام تا به امروز در استقلال نتایج بسیار خوبی را گرفته است اما استقلال آن صلابت همیشگی را ندارد و قطعاً هواداران با بازی خوب از بازیکنان استقلال می‌خواهند. کادر فنی استقلال باید تلاش کنند تا استقلال به صلابتی که همیشه داشته بازگردد و بازی‌های خوبی را از خود به نمایش بگذارد. چیزی که نکونام امروز با آن دست و پنجه نرم می‌کند متعادل نبودن تیم است، همین موضوع باعث شده تا استقلالی‌ها جذاب بازی نکنند.

*** نتیجه گرایی نکونام در استقلال الگو برداری از تفکرات کی‌روش**

لطیفی در ادامه در خصوص روند کاری جواد نکونام سرمربی تیم فوتبال استقلال گفت: نکونام مربی نتیجه گرایی است، او کار خود را با کی‌روشی آغاز کرد که مربی سطح یک دنیا بود و ذهنیت نتیجه گرا داشت. معمولاً این تفکرات در نکونام هم تأثیر داشته و از بابت رسیدن به نتیجه در استقلال جای نگرانی نیست. کادر فنی استقلال تنها باید کار کند تا بازیکنان فوتبال جذابی را بازی کنند. مربیان به طور طبیعی به دو شکل آسیب می‌بینند، تیم‌هایی که صرفاً تدافعی و صرفاً تهاجمی بازی می‌کنند همیشه در معرض خطر هستند اما تیم‌هایی که تلفیقی کار را دنبال می‌کنند موفق تر هستند.

*** پرهیز مربیان و مدیران استقلال از اعتراض به داوری‌ها**

پیشکسوت باشگاه استقلال در خصوص اعتراض جواد نکونام به داوری دیدار آلومینیوم گفت: ببینید مدیران و کادر فنی نباید تیم داوری را نقد کنند چرا که این موضوع باعث می‌شود تا حساسیت‌های بیهوده و لج‌ولجبازی‌های بچه‌گانه در بحث داوری رخ بدهد. متأسفانه همیشه کسی هم که ضرر می‌بیند مربی و تیمی است که اعتراض می‌کند. قطعاً استقلال هم اگر بخواهد روند اعتراض به داوری را پیش بگیرد ضرر خواهد کرد. بازیکنان و مربیان باید بازی خود را انجام دهند و مدیران هم بازی تیمشان را تماشا کنند و بعد از بازی‌ها در خصوص تیم داوری صحبتی نکنند.

*** بازی استقلال و شمس آذر جنگی بین جوانی و تجربه**

مهاجم سابق تیم فوتبال استقلال در خصوص بازی هفته نهم آبی‌های پایتخت مقابل شمس آذر در قزوین عنوان کرد: فوتبال مال جوان‌هاست، هرچند شمس آذر تیم تازه لیگ برتری و نوپایی به نظر می‌رسد اما تیم بسیار خوب و جذابی است. قطعاً بازی جذابی را در قزوین خواهیم دید و امیدوارم استقلال با اعتماد به نفس پیروز بازی کند و پیروز شود تا روند صدر نشینی این تیم حفظ شود. بازی استقلال و شمس آذر جنگ بین جوانی و تجربه است.

*** تمرکز داوران روی قضاوت و دوری از لج‌ولجبازی**

لطیفی در پایان خاطر نشان کرد: امیدوارم در آینده داوران در لیگ دقت و توجه خود در بازی‌ها را بالا ببرند و متمرکز در قضاوت‌ها باشند، چرا که با لج‌ولجبازی چیزی درست نمی‌شود. ما در بحث فوتبال خیلی از دنیا عقب مانده‌ایم اما باید این را در نظر داشته باشیم که فوتبال ایران پتانسیل و ظرفیت بالایی دارد.

رئیس سری آ:
مورینیو شیاد است!

لوئیجی دی سیریو، رئیس سری آ ایتالیا، مورینیو را به خاطر اظهاراتش بعد از بازی رم و اینتر «شیاد» خواند.

دیشب در چهارچوب رقابت های سری آ، اینتر میزبان رم بود و موفق شد میهمان را با نتیجه ۱–۰ شکست دهد و به صدر جدول برود.

مورینیو بعد از بازی نشست رسانه ای معمولی نداشت و فقط با کانال رسمی رم مصاحبه کرد و در آن از داور به دلیل «کارت های زرد هدفمند» علیه بازیکنانش انتقاد کرد. او همچنین از «هدیه» سری آ به اینتر، برای برنامه ریزی این بازی برای روز یکشنبه، زمانی که رم عصر پنجشنبه قبل در لیگ اروپا بازی کرده بود، ابراز ناراحتی کرد.

دی سیرو، رئیس لیگ سری آ در رادیو پارلامنتو پاسخ سرمربی پرتغالی را داد: «من به مورینیو به خاطر کاری که برای رم و فوتبال انجام می دهد احترام می گذارم، اما صادقانه بگویم، نظرات او مانند یک شیاد به نظر می رسید. او یک حرفه ای است که دنیای ورزش ما را می شناسد. فقط به بارسلونا نگاه کنید که در لیگ قهرمانان اروپا روز چهارشنبه بازی کرد و سپس در ساعت ٤ بعدازظهر، ال کلاسیکو را مقابل رئال مادرید برگزار کرد.

هیچ راه دیگری برای مقابله با این موضوع وجود نداشت، یک بازی مهم باید در ساعات اوج تماشا انجام شود.»

رم درخواست کرده بود که دیدار با اینتر به عصر دوشنبه، زمانی که امپولی–آتالانتا و لاتزیو–فیورنتینا برگزار می شود، منتقل شود.

این اولین بار نیست که مورینیو و تیاگو پینتو، مدیر باشگاه رم، از برنامه ریزی بازی های خود پس از بازی های اروپایی شکایت می کنند.

مهدی تارتار:
اینکه ملوان جلوی قهرمانی سپاهان را گرفت مربوط به فصل گذشته است!
چرا بازی خوب ما را مقابل پرسپولیس ندیدند؟

سرمربی ملوان انزلی معتقد است اگر شاگردانش کمی دقت بیشتری به خرج می دادند، هواداران این تیم می توانستند جشن بزرگی در شهر برگزار کنند.

از سری رقابت‌های هفته هشتم لیگ برتر، تیم پرسپولیس در انزلی میهمان ملوان بود که این بازی با نتیجه تساوی بدون گل به پایان رسید. پرسپولیس که با برتری در این مسابقه به صدر جدول صعود می‌کرد، ۱۶ امتیازی شد و در رتبه دوم جدول باقی ماند. سرخپوشان در چهار بازی قبلی خود (دو دیدار در لیگ و دو مسابقه در لیگ قهرمانان آسیا) پیروز شده بودند و در روزی که سپاهان مقابل رقیب شمالی خود متوقف شد، به ملوان امتیاز داد. شاگردان مهدی تارتار در تیم ملوان هم به روند خوب خود در لیگ بیست‌وسوم ادامه دادند. سپیدپوشان انزلی در شش دیدار اخیر خود، به‌صورت میانگین دو امتیاز از هر مسابقه کسب کرده و با ۱۲ امتیاز، در رده پنجم جدول قرار گرفته است. ٤٨ ساعت پس از این دیدار نفسگیر با مهدی تارتار سرمربی موفق ملوان تماس گرفتیم و دقایقی با او گپ زدیم. متن کامل گفت و گوی خبرورزشی با مهدی تارتار را در زیر می خوانید:

۵۰ درصد در انزلی طرفدار من بودند که این درصد بالاتر رفت

زمانی که هدایت تیم ملوان را برعهده گرفتم، می دانستم به کجا آمده ام. می دانستم ملوان تیم ریشه داری است و یک مقدار شاید در ابتدا پذیرفتن یک سرمربی غیر بومی سخت باشد. در نظرسنجی که خودم داشتم متوجه شدم حدود ۵۰ درصد طرفدار و موافق حضورم در ملوان هستند. به هر حال به لطف خدا در این سال ها رزومه ای برای خودم جمع کرده ام و مربی کم تجربه ای نبودم. با لطف و عنایت خدا و تلاش همکارانم در کادر فنی و بازیکنان ملوان، بیشتر از همیشه کار کردیم تا این درصد را بالاتر ببریم.

هجومی بازی می کنم چون هواداران ملوان دوست دارند

هدایت تیم پرطرفدار با سرمربیگری در تیم های دیگر فرق می کند. من می دانستم هواداران ملوان دوست دارند این تیم حتی مقابل تیم های بزرگ هجومی بازی کند و براین اساس تصمیم گرفتم تمام خریدهایم در خط حمله باشد. رضا جعفری، محمدرضا سلیمانی یا حسین صادقی و بقیه نیز براین اساس خریداری شدند. درواقع سعی کردیم سهمیه های لیگ برتری خودمان را در فاز تهاجمی خریداری کنیم. به این نکته نیز توجه داشته باشید که وقتی شما هوادار دارید باید برای دل آنها بازی کنید و خوشحالم طرفداران ملوان از نمایش هجومی تیم محبوب خود در هفته های گذشته راضی هستند.

بازی عالی ملوان زیر سایه حاشیه گم شد!

هرچند اهالی فن و کارشناسان نمایش عالی ملوان جلوی پرسپولیس را دیدم اما باز ناراحتم بازی بازیکنام زیر سایه حاشیه گم شد. به این نکته توجه داشته باشید که ما ضمن خلق چند موقعیت صددرصد گلزنی، هیچ موقعیتی به پرسپولیس ندادیم. تنها موقعیت حریف شوت وحدت هنانوف بود که آن هم پس از برخورد به پای مدافع ما توسط دروازه بان ملوان به کرنر رفت. این نشان دهنده بازی خوب، منطقی و تاکتیکی ملوان مقابل مدافع عنوان قهرمانی و یکی از پُرمهره ترین تیم های فوتبال ایران بود. دوست داشتم این بازی ملوان بیشتر از این حرف ها دیده شود.

در رختکن عصبانی نمی شوم اما...

حیف که این نمایش خوب ملوان منجر به گل زدن به پرسپولیس نشد. بچه ها در دیدار با پرسپولیس خیلی دویدند و تلاش کردند اما افسوس می خورم چرا موقعیت های ما تبدیل به گل نشد. در ثانیه های آخر بازی ما موقعیت ٦ یا ٥ به یک داشتیم و راحت می توانستیم با دو پاس بهتر برنده بازی شویم اما قدر این موقعیت را ندانستیم. من معمولا در رختکن عصبانی نمی شوم حتی اگر بازی را باخته باشیم ولی این مرتبه ناراحت و عصبانی شدم. ما آن جلو می توانستیم تصمیمات بهتری بگیریم و با سه امتیاز خانگی زمین را ترک کنیم.

می توانستیم جشن بزرگی در انزلی بگیریم

به نظر من با این نمایش فوق العاده مستحق یک پیروزی بزرگ بودیم. می توانستیم جشن بزرگی با پیروزی مقابل پرسپولیس در شهر انزلی بگیریم اما نشد که نشد! البته باید از بازیکنان ملوان تشکر کنم که هر چه داشتند در زمین گذاشتند. دوندگی، جنگندگی، توجه به دستورات تاکتیکی و پرس بازیکنان تیم حریف قابل تقدیر بود. به همین خاطر به تک تک بچه هایم خسته نباشید می گویم که فراتر از پیش بینی ها در فصل جاری ظاهر شده اند.

ما برای استقلال و پرسپولیس جلوی سپاهان بازی نمی کنیم

ملوان در تمام بازی ها برای دل هواداران خودش در انزلی و استان گیلان به میدان می رود. می دانم بازی بسیار سختی در اصفهان مقابل تیم سپاهان داریم. سپاهان تیم بزرگ، پرافتخار و پُرمهره ای است که در شهر خودش بازی می کند. ما هم نه برای استقلال و نه پرسپولیس بلکه برای طرفداران ملوان انزلی بازی می کنیم تا نتیجه آبرومندی کسب کنیم. اینکه سال گذشته ملوان با تساوی ارزشمند خود جلوی قهرمانی سپاهان را گرفته یا ناخواسته با ارائه یک بازی جوانمردانه به قهرمانی پرسپولیس کمک کرده مربوط به فصل گذشته است. این هفته هم ما تلاش می کنیم بهترین عملکرد خود را جلوی سپاهان اصفهان به نمایش بگذاریم. باقی اش دیگر دست خداست.

هواداران ملوان بمب انرژی و روحیه ما هستند

در پایان جا دارد تشکر ویژه ای از تماشاگران و طرفداران ملوان در انزلی داشته باشم. این عزیزان بمب انرژی و روحیه ما و بازیکنان ملوان هستند. خوشحالم و افتخار می کنم در شهر انزلی و برای چنین هواداران پرشور و بامعرفتی تمرین و بازی می کنیم. امیدوارم بتوانیم در پایان فصل با کسب نتایج خوب و آبرومند جواب لطف و محبت های بی کران این عزیزان را بدهیم.

٤ سفر به چین در ۶ ماه
شعبانی‌بهار: فقط یک سفر به خواست خودم بود!

رئیس فدراسیون تیروکمان در مورد چهار سفری که طی سال جاری به چین داشته، توضیح داد و گفت: فقط برای یکی از این سفرها به شورا درخواست داده و از بودجه فدراسیون هزینه شد.

در مورد تیروکمان و پاراتیروکمان و آنچه به اندازه ناکامی و موفقیت ورزشکاران این دو رشته در بازی های آسیایی و پاراآسیایی موردتوجه بود، همراهی غلامرضا شعبانی بهار رئیس فدراسیون تیروکمان با تیم های اعزامی به هر دو رویداد بود.

شعبانی بهار در حالی طی یک ماه گذشته دو بار عازم هانگژو چین شد که پیش از این و در همین سال جاری هم دو سفر برون مرزی دیگر داشته و اتفاقا به همین کشور چین؛ اولین سفر وی به چین اردیبهشت و به بهانه مسابقات کاپ جهانی در شانگهای انجام شد. او در دومین سفر هم عازم چنگدو شد تا همزمان با رقابت های دانشجویان جهان در این شهر حضور داشته باشد.

چهار سفر به چین در نیم سال انتقاداتی را متوجه رئیس فدراسیون تیروکمان کرده است اگرچه وی تاکید دارد تنها برای یکی از این سفرها از محل اعتبارات فدراسیون هزینه شده است و سایر سفرها بدون هزینه کرد از این فدراسیون انجام شده است. وی در گفتگو با خبرنگار مهر همچنین در مورد بازگشت زودهنگامش از بازی های پاراآسیایی و اینکه این مسئله به حواشی مربوط به تیم و فدراسیونش ربط داشته، توضیح داد.

درخواستی برای سفر به هانگژو نداشتم

غلامرضا شعبانی بهار گفت: برای هیچ یک از دو سفر اخیرم به هانگژو نه درخواستی داشتم و نه ریالی از بودجه فدراسیون هزینه کردم. هر دو سفر از طرف کمیته ملی المپیک و پارالمپیک و با پیشنهاد و پیگیری روسای این دو کمیته انجام شد.

از طرف کمیته المپیک به بازی های آسیایی رفتم

وی که عضو هیات اجرایی کمیته ملی المپیک است، خاطرنشان کرد: سرپرست تیم اعزامی تیروکمان به بازی های آسیایی امید نجاری بود. اصلا خودم گفته بودم که به عنوان سرپرست تیم نمی آیم. کمیته ملی المپیک برای افرادی که در کنار کمیته بودند شرایط سفر را مهیا کرده بود. من در واقع از طرف کمیته ملی المپیک و با هزینه این کمیته به هانگژو رفتم به همین دلیل کارتی که در اختیار داشتم VIP بود.

حضور در بازی های پاراآسیایی با درخواست رئیس کمیته پارالمپیک بود

رئیس فدراسیون تیروکمان در مورد سفرش به هانگژو برای بازی های پاراآسیایی نیز تصریح کرد: کمیته ملی پارالمپیک اینگونه مصوب کرده بود که روسای رشته هایی که ورزشکار و تیم‌های‌شان در بازی های پاراآسیایی شرکت دارند، به چین سفر کنند. با این حال در جلسه ای مشترک با غفور کارگری (رئیس کمیته ملی پارالمپیک) که اتفاقا آقایان ساعی، سهرابیان و قارداشی هم در آن حضور داشتند، گفتم که من به تازگی همراه با کمانداران در هانگژو بودم و سفرم برای این بازی ها (پاراآسیایی) ضرورتی ندارد اما رئیس کمیته ملی پارالمپیک خواستند که در سفر بوده و کنار تیم های‌مان حضور داشته باشیم.

نمی خواستم پاراکمانداران فکر کنند بی توجه هستم

شعبانی بهار ادامه داد: علاوه بر این بعضی از پاراکمانداران به صورت دوستانه این مسئله را مطرح کرده بودند که دوست دارند من در جریان بازی های پاراآسیایی کنارشان باشم. اگر نمی رفتم شاید نشانه کم توجهی به آنها می شد و اینکه برای بازی های آسیایی کنار کمانداران بود اما این حضور برای بازی های پاراآسیایی برایم مهم نبوده است. به هر حال و در کل سفر به هانگژو برای بازی های پاراآسیایی با تصمیم کمیته ملی پارالمپیک انجام شد.

ریالی از بودجه فدراسیون خرج سفر به هانگژو نشد

وی تاکید کرد: نمی گویم کمیته ملی المپیک و پارالمپیک اصرار صد درصدی برای سفرم به هانگژو داشتند اما پیشنهادی دادند و با توجه به اینکه منجر به کسر شدن از حساب فدراسیون نمی شد، انجام شد. تاکید می کنم که برای بازی های آسیایی و پاراآسیایی ریالی از فدراسیون هزینه نشد.

به یونیورسیاد رفتم اما با هزینه وزارت علوم

وی در واکنش به این مسئله که «شما طی سال جاری و پیش از هانگژو، دو سفر دیگر هم به چین داشته اید که یکی برای کاپ جهانی تیروکمان (اردیبهشت – شانگهای) و دیگری برای یونیورسیاد دانشجویان جهان (مرداد– چنگدو) انجام شد، همین مسئله سفرهای اخیر شما را بیشتر زیر ذره بین برده است»، گفت: من رئیس انجمن تیروکمان دانشجویان هستم و سفرم به رقابت های یونیورسیاد از طرف وزارت علوم وبا این عنوان انجام شد. یعنی برای آن سفر هم از محل اعتبارات فدراسیون هزینه ای نشد.

فقط هزینه یک سفر از چهار سفرم را فدراسیون تامین کرد

رئیس فدراسیون تیروکمان گفت: برای مسابقات کاپ جهانی اما با هزینه فدراسیون سفرم به چین انجام شد. درکل از مجموع چهار سفر به چین، فقط برای همین رقابت ها به شورای برون مرزی درخواست دادم و با هزینه فدراسیون راهی شدم. برای سه سفر دیگر نه درخواستی به شورا داشتم و نه ریالی از اعتبارات فدراسیون هزینه کردم.

برای رویدادهای دیگر مصوبه داشتم اما نرفتم

وی با تاکید بر اینکه طی سال جاری تنها در همین چهار رویداد کاپ جهانی، یونیورسیاد دانشجویان جهان و بازی های آسیایی و پاراآسیایی حضور داشته که همگی هم به میزبانی چین برگزار شدند، خاطرنشان کرد: امسال رویدادهای دیگری هم داشتیم که اتفاقا برای برخی از آنها مصوبه اعزام هم داشتم اما نرفتم. برای مسابقات سنگاپور مصوبه داشتم اما نرفتم، در آلمان هم کنگره جهانی و هم مسابقات قهرمانی جهان برگزار شد. طبق درخواست ارائه شده به شورای برون مرزی، مصوبه سفر به آلمان را داشتم اما نرفتم. تیم ملی در کره جنوبی اردوی دو مرحله ای داشت اما در هیچ یک حضور نداشتم.

دلیل بازگشت زودهنگام

شعبانی بهار همچنین در پاسخ به این پرسش که «یکی دو روز پایانی مسابقات پاراتیروکمان کنار ورزشکاران نبودید در حالیکه مدال آور شدند. بازگشت زودهنگام از بازی های پاراآسیایی به انتقادهای مطرح شده مبنی سفرهای پی در پی شما مربوط می شد؟»، گفت: خیر، به خاطر کسالت یکی از مربیان تیم (کهتری) تصمیم به بازگشت گرفتم. وضعیت این مربی به گونه ای بود که بهتر بود هانگژو را ترک کند و توصیه شده بود در بازگشت تنها نباشد. به همین دلیل تصمیم گرفتم وی را همراهی کنم تا خدای نکرده برایش در مسیر بازگشت مشکلی ایجاد نشود. این شد که کنار پاراکمانداران نبودم اما رقابت های آنها را دنبال می کردم.

شهاب زاهدی جواب شجاع خلیل‌زاده را داد

مهاجم پرسپولیس پس از مدت‌ها سکوت، خبر مربوط به تقاضای پیراهن کریستیانو رونالدو را تکذیب کرد.

دیدار تیم‌های فوتبال پرسپولیس و النصر عربستان با شکست ۲ بر صفر شاگردان یحیی گل محمدی در هفته اول لیگ قهرمانان آسیا همراه بود. کریستیانو رونالدو کاپیتان النصر عربستان هنگام ترک زمین مسابقه و به درخواست شهاب زاهدی مهاجم پرسپولیس برای گرفتن پیراهنش روبرو شد.

زاهدی که در امر گلزنی ناکام بود به عنوان بازیکن تعویضی وارد زمین مسابقه شد اما در دقایق پایانی باز هم تعویض شد. ابتدا عنوان شد فوق ستاره پرتغالی به شهاب زاهدی وعده داده پس از رفتن به رختکن، پیراهنش را به او خواهد داد اما...

جالب آن که شجاع خلیل زاده کاپیتان ملی پوش تراکتور و مدافع سابق پرسپولیس نیز به انتقاد از شهاب زندی و مسئولان پرسپولیس پرداخت و گفت: دلخوشی مردم ما فوتبال است و نباید آن را گرفت. ما فن (هوادار) رونالدو هستیم و او را دوست داریم. می‌توانستند استقبال خوبی از رونالدو بکنند. دنبال اتوبوس رفتن النصر کار درستی نبود. در هتل اسپیناس پلاس می‌توانستند فنس‌هایی بگذارند تا در زمان رفتن رونالدو به داخل هتل، مردم او را ببینند. رونالدو یکی از بزرگ‌ترین بازیکنان دنیاست و هر جا برود به این شکل استقبال می‌کنند. بازیکنان رونالدو را دوست دارند، ولی این کار وجهه خوبی نداشت. اگر بازیکنی دنبال لباس رونالدو بود، می‌توانست در رختکن یا راهروی ورزشگاه بگیرد. در بازی این کار را بکنید، وجهه خوبی برای فوتبال ما ندارد. اسم بازیکن را نمی‌آورم، ولی می‌توانست در راهرو یا رختکن به رونالدو بگوید داداش می‌توانم لباست را بگیرم!؟ درخواست برای گرفتن لباس در زمین وجهه خوبی نداشت.

شهاب زاهدی اما دوشنبه شب در برنامه فوتبال برتر ضمن تکذیب این موضوع عنوان کرد که درباره تنها چیزی که با رونالدو صحبت نکرده، پیراهن رونالدو بوده و فقط در خصوص ماجرای کارت قرمز میلاد سرلک با این بازیکن صحبت کرده است!

ورزش

تناقض‌گویی‌های کیانوش رستمی تمامی ندارد

کیانوش رستمی برای حضور مجدد در ترکیب تیم ملی اظهاراتی را مطرح کرد که کاملا متفاوت از آن چیزی است که قبلا ادعا کرده بود.

کیانوش رستمی چهره جنجالی وزنه‌برداری ایران مجددا وارد چالش جدیدی شده است. این وزنه‌بردار دو ماه پس از پایان مهلت ثبت نام مسابقات گزینشی المپیک قطر کاپ، درخواست حضور در این رویداد را داده و این در حالی است که او نام او به دلیل شرکت نکردن در مسابقات قهرمانی جهان عربستان که یکی از مراحل اصلی گزینشی المپیک بود، از رنکینگ المپیک حذف شده است. رستمی بخاطر شرایطی که برایش پیش آمده است، زمین و زمان را مقصر می‌داند جز خودش. نکته مهم این است که این وزنه بردار حتی به حرف‌هایی که خودش هم می‌زند پایبند نیست و هر دفعه صحبت‌های ضد و نقیضی را مطرح می‌کند.

شایعه سوختن سهمیه المپیک

زمانی که او به درخواست کادر فنی در رکوردگیری تیم ملی شرکت نکرد و حضور در قهرمانی جهان عربستان را از دست داد صراحتا اعلام کرد که با حذف او سهمیه المپیک ایران در دسته ۸۹ کیلوگرم سوخته است. اما در مسابقات قهرمانی جهان عربستان، مصطفی جوادی دیگر نماینده ایران رکوردی بالاتر از آنچه که رستمی قبلا ثبت کرده بود را به نام خود ثبت کرد و علاوه بر کسب مدال طلا توانست سهمیه المپیک خود را تا حدود زیادی قطعی کند. رستمی آن زمان اطلاعات نادرستی داد اما در عربستان ثابت شد سهمیه المپیک ایران از دست نرفته است.

نکته جالب این است که رستمی در مصاحبه جدید خود گفته است دسته ۸۹ کیلوگرم بماند برای مصطفی جوادی! در حالی که تا قبل از این معتقد بود سهمیه المپیک ایران سوخته است اما الان به گونه‌ای صحبت می‌کند که انگار سهمیه این وزن را به جوادی پیشکش کرده است!

اصرار بر المپیکی شدن با وجود حذف از رنکینگ

اکنون رستمی در تازه‌ترین اظهارات خود عنوان کرده است که می‌خواهد به دسته ۱۰۲ کیلوگرم برود و آنجا قطعا مدال طلا می‌گیرد. اما رستمی نظر سرمربی تیم ملی را برای حضور در دسته ۱۰۲ کیلوگرم جویا شده که این حرف را زده است؟ یا باز هم به تشخیص خود برنامه تغییر وزن چیده است و بر اساس چه رکوردی از الان قول مدال طلا در دسته ۱۰۲ کیلوگرم را می‌دهد؟

از طرفی فدراسیون جهانی وزنه‌برداری قوانین سفت و سختی برای حضور در المپیک پاریس گذاشته است و عملا اسم کیانوش از رنکینگ المپیک حذف شده است، بنابراین رستمی بر چه مبنایی مطمئن است که حتما فدراسیون جهانی غیبت او را در مسابقات قهرمانی جهان عربستان نادیده می‌گیرد؟ در قوانین کسب سهمیه المپیک به صراحت اعلام شده که وزنه‌بردارانی که در مسابقات قهرمانی جهان عربستان و جام جهانی تایلند شرکت نکنند از المپیک پاریس کنار گذاشته می‌شوند و استثنایی را هم برای موارد خاص قائل شده است که به نظر نمی‌رسد رستمی از آن شرایط برخوردار باشد.

زیر سوال بردن اردوی تیم ملی با دوپینگ

رستمی همچنین در اظهارات جدید خود عنوان کرده است حاضر است به اردوی تیم ملی بیاید و زیر نظر نواب نصیر شلال کار کند در حالی که او پیش از این به صورت جدی در یک برنامه تلویزیونی اظهارات عجیبی را مطرح کرد مبنی بر اینکه در اردوی تیم ملی می‌ترسد تست دوپینگش مثبت شود. در واقع او با این نوع صحبت خود کادرفنی و حتی دیگر ملی‌پوشان را زیر سوال برد که ممکن است عمدا کاری را انجام دهند اما الان چگونه شده که نظرش تغییر کرده و دیگر از اردوی تیم ملی نمی‌ترسد.

چرا دوماه بعد از ثبت نام یاد قطر کاپ افتاد؟

کیانوش رستمی حتی اگر به دنبال حضور در مسابقات قطر کاپ بود چرا زودتر از این اقدام نکرد و در آستانه ارسال لیست نهایی نفرات تصمیم گرفت در قطر کاپ حضور داشته باشد. فدراسیون جهانی از مدت‌ها پیش قوانین مربوط به حضور در هر مسابقه را بر روی سایت رسمی خود منتشر کرده و زمان ثبت نام کاملا مشخص بود. اگر او واقعا به دنبال حضور در قطر کاپ بود چرا زودتر برای حضور در مسابقات صحبت نکرد.

تناقض‌گویی‌های کیانوش رستمی تمامی ندارد

به نظر می‌رسد دیگر وقتش رسیده این ورزشکار دست از فرافکنی بردارد و اشتباهات متعددش را اصلاح کند. او یک روز می‌گوید در اردوی تیم ملی تستش مثبت می‌شود و یک روز هم می‌گوید فدراسیون نمی‌خواهد که او ورزش کند. از طرفی هیچ سرمربی را در حد این نمی‌بیید زیر نظرش تمرین کند. او در این سال‌ها نه تنها زیر نظر سجاد انوشیروانی کار نکرد بلکه پس از آن با محسن بیرانوند، محمد حسین برخواه سعید علی حسینی و اکنون نواب نصیر شلال هم کار نکرده، پس باید کلاه خود را قاضی کند و بیش از این تقصیرها را گردن بقیه نیندازد.

جنجال بزرگ در یونایتد

بازیکنان منچستریونایتد از تصمیمات تاکتیکی اریک تن‌هاخ، سرمربی این دو تیم، پس از شکست برابر منچسترسیتی ناراضی هستند.

منچستریونایتد این هفته در دربی شهر منچستر به مصاف منچسترسیتی رفت و با سه گل برابر این تیم شکست خورد. تن‌هاخ در چند هفته اخیر با انتقادهای بسیاری روبرو شده است. عملکرد ضعیف منچستریونایتد و شروع بد آنها در فصل جدید باعث شده که فشار زیادی روی کادر فنی و بازیکنان این تیم باشد و شرایط روز به روز برای آنها دشوارتر شود.

پیش از این و خصوصا در قضیه جیدون سانچو به وضوح گفته شده بود که تمامی بازیکنان این تیم همچنان به این مربی هلندی اطمینان دارند و از او حمایت می‌کنند اما حالا به نظر می‌رسد که شرایط کمی متفاوت پیش رفته است.

روزنامه انگلیسی سان خبر داده که بازیکنان یونایتد حالا تردید بسیاری درباره توانایی سرمربی این تیم برای تغییر شرایط در دیدارهای سخت و در زمانی که آنها از حریف عقب هستند دارند و معتقد هستند که او قادر به گرفتن تصمیمات کلیدی در این لحظات نیست.

روزنامه نسیم
www.nasimnews.com
صاحب امتیاز و مدیر مسئول: ابراهیم بهمنی جلالی
لیتوگرافی و چاپ شاخه سبز قم
تلفن تماس: ۳۳۸۵۵۰۰۳ - تلفکس: ۳۳۸۵۵۰۰۲
آدرس: خیابان شهدا- نبش خیابان پاستور
سیاسی ، اجتماعی ، فرهنگی و ورزشی
چهار شنبه ۱۰ آبان ۱۴۰۲ - ۱۶ ربیع الثانی ۱۴۴۵ - ۱ نوامبر ۲۰۲۳ - شماره ۷۰۲۵
nasimgilan۷۶@yahoo.com

چهار شنبه ۱۰ آبان ۱۴۰۲
اذان صبح : ۰۵:۰۰
طلوع آفتاب : ۰۶:۲۵
اذان ظهر : ۱۱:۴۸
غروب آفتاب : ۱۷:۱۱
اذان مغرب : ۱۷:۲۹
نیمه شب : ۲۳:۰۵
آفتابی

رکورد بی‌سابقه ثبت‌نام در انتخابات مجلس دوازدهم

جلوی ثبت‌نام‌های بی‌قاعده گرفته شد

اقدام وزارت کشور در پیش‌ثبت‌نام الکترونیکی داوطلبان نمایندگی انتخابات مجلس دوره دوازدهم و صحت‌سنجی مدارک ارسالی، علاوه بر ممانعت از نام‌نویسی بی‌قاعده برخی متقاضیان، با تسهیل فرآیند ثبت‌نام غیرحضوری موجب افزایش شمار داوطلبان در مقایسه با یازده دوره قبل شد.

به گزارش ایرنا، سخنگوی شورای نگهبان پس از پایان مرحله ثبت نام قطعی انتخابات مجلس شورای اسلامی با تایید سلامت ثبت نام الکترونیکی مُهر تاییدی بر عملکرد وزارت کشور زد. پیش ثبت‌نام مرحله‌ای جدید از انتخابات مجلس شورای اسلامی بود که با تلاش دولت سیزدهم، به‌ویژه وزارت کشور، برای اولین بار در دوازدهمین دوره انتخابات مجلس شورای اسلامی به‌صورت الکترونیکی اجرایی شد.

متقاضیان داوطلبی در انتخابات مجلس در این مرحله، از طریق پنجره واحد انتخابات وزارت کشور به نشانی keshvar.moi.ir به‌صورت برخط، مدارک خود شامل مدرک تحصیلی، سن لازم، عدم سوء پیشینه موثر قضایی را برای بررسی، ارسال می‌کردند. این مرحله به منظور جلوگیری از ورود افرادی به فرآیند انتخابات بود که شرایط اولیه را نداشتند تا وضعیت گذشته ساماندهی شود و افرادی که شرایط عینی و شکلی دارند با خیال آسوده‌تری ثبت‌نام کنند.

طبق قانون انتخابات مجلس شورای اسلامی، مدارک بارگذاری شده در مرحله پیش‌ثبت‌نام، برای ۶ دستگاه متولی ارسال شد تا راستی‌آزمایی شود. ثبت‌نام اصلی اوایل آبان ماه نهایی و قطعی شد.

پیش‌ثبت‌نام داوطلبان مجلس ، مانع ثبت‌نام های فله‌ای

اما علت عزم و اراده دولت سیزدهم برای اجرای پیش ثبت‌نام الکترونیک چه بود؟ طبق تجارب گذشته، موضوعاتی همچون ازدیاد جمعیت، تعداد زیاد داوطلبان و زمان‌بری بررسی مدارک ثبت‌نام، مسئولان اجرایی انتخابات را بر اجرای این تصمیم، مصمم‌تر کرد و در نهایت این موضوع در دولت سیزدهم، اجرایی شد.

این در حالی است که ثبت‌نام‌های بی‌قاعده در انتخابات مجلس در دوره‌های گذشته، عامل هجوم تبلیغاتی علیه کشور شده بود. در دوره‌های گذشته، افراد با هر مدرک تحصیلی و بعضا برای نمایش و دیده‌شدن در وزارت کشور حضور یافته و سوژه رسانه‌های داخلی و خارجی می‌شدند. این افراد به دلیل نقص مدارک توسط شورای نگهبان نهایتا رد می‌شدند و در لیست سیاسی شبکه‌های ضد انقلاب در شمار عدم احراز صلاحیت شده‌ها قرار می‌گرفتند و از همین نقطه تبلیغات علیه انتخابات آغاز می‌شد. دولت سیزدهم با اجرای سیاست پیش‌ثبت‌نام الکترونیک، در واقع این اهرم تبلیغاتی را علیه نهاد انتخابات گرفت.

موافقان و منتقدان طرح اجراشده توسط دولت سیزدهم

این تصمیم مسئولان اجرایی انتخابات، نظرات موافق و مخالفی داشت؛ تصویب‌کنندگان این قانون بر این باورند که قانون جدید فرصت بیشتری برای بررسی صلاحیت داوطلبان به هیات‌های اجرایی و شورای نگهبان داده است و بنابراین، عادلانه‌تر است.

افراد عمدتا نزدیک به اردوگاه اصولگرایی، اتفاق نظر داشتند که در دوره‌های قبلی، شورای نگهبان و دستگاه‌های نظارتی، فرصت کافی برای بررسی صلاحیت نامزدها نداشتند و این

باعث شده بود حق برخی ضایع شده و احراز صلاحیت‌ها به دقت صورت نگیرد. همچنین موافقان معتقد بودند که افرادی که شناخته‌شده نیستند و در پیش‌ثبت‌نام انتخابات مجلس نام‌نویسی کردند، تلویحاً زمان بیشتری برای تبلیغات و حضور در میان نخبگان و مردم را خواهند داشت و از این جهت، شناخت عمومی نسبت به آن‌ها بیشتر می‌شود.

اما منتقدان طرح که عموماً از احزاب و چهره‌های اصلاح‌طلب بودند، ادعا داشتند که پیش‌ثبت‌نام به این منظور اجرا شده که دستگاه‌های نظارتی فرصت بیشتری برای احراز صلاحیت‌ها یا آنطور که خود مدعی هستند «رد صلاحیت»، داشته باشند. این درحالی است که نهادها و هیأت‌های نظارتی به‌ویژه شورای نگهبان، با تبعیت از موادی که در قانون ذکر شده، نسبت به بررسی صلاحیت داوطلبان اقدام می‌کنند.

رکورد بی‌سابقه ثبت‌نام در انتخابات مجلس دوازدهم

با این وجود و با تمام انتقاداتی که نسبت به پیش‌ثبت‌نام در انتخابات مجلس شورای اسلامی وجود داشت، در پایان این مرحله، به دلیل الکترونیکی برگزار شدن آن، در نهایت ۴۸ هزار و ۸۴۷ توانستند نام‌نویسی کنند که بیش از ۳ برابر تعداد ثبت‌نام‌کنندگان در دوره قبل بود. در نهایت هم پس از بَررسی مدارک متقاضیان داوطلبی، ۳۸ هزار و ۸۶۹ در مرحله پیش ثبت‌نام پذیرفته شدند.

البته رد صحت‌سنجی مدارک هر فرد، به معنی احراز یا عدم احراز صلاحیت نبود و طبق قانون افراد امکان ثبت اعتراض خود را از ۲۷ شهریورماه تا ۲ مهرماه داشتند و می‌توانستند در صورت رفع اشکال و نواقص مدارک و دریافت تاییدیه ۶ دستگاه مربوطه، کد رهگیری برای ثبت‌نام نهایی دریافت کنند.

۲۷ مهرماه، فرآیند انتخابات به ایستگاه ثبت‌نام قطعی رسید؛ ثبت‌نام قطعی هم به صورت الکترونیکی برگزار شد و داوطلبان بدون نیاز به حضور در فرمانداری‌ها و وزارت کشور و حضور قرار گرفتن در صف‌ها، توانستند در عرض ۳۰ تا ۴۵ دقیقه ثبت نام خود را نهایی کنند.

متقاضیان از ۸ صبح روز ۲۷ مهرماه تا ساعت ۱۸ بعدازظهر روز سوم آبان توانستند به صورت الکترونیکی از طریق پنجره واحد انتخابات وزارت کشور به نشانی keshvar.moi.ir به‌صورت برخط نسبت به تکمیل کاربرگ ثبت‌نام و بارگذاری مدارک و گواهی‌های مورد نیاز اقدام کنند.

در نهایت، داوطالبان مجلس دوازدهم در رکوردی بی‌سابقه، ۲۴ هزار و ۸۲۹ نفر به صورت قطعی ثبت نام کردند. مجلس شورای اسلامی دارای ۲۹۰ کرسی نمایندگی است که با این حساب، برای هر یکی از صندلی‌های خانه ملت حدود ۸۵ نفر اسم نوشته‌اند.

وزارت کشور در «ثبت‌نام الکترونیک انتخابات مجلس» موفق عمل کرد

محمدصالح جوکار رئیس کمیسیون امورداخلی کشور و شوراها در گفت‌وگو با خبرنگار پارلمانی ایرنا، درباره ثبت‌نام نهایی داوطلبان برای حضور در دوازدهین دوره انتخابات مجلس با بیان اینکه در این دوره از ثبت نام انتخابات مجلس، مقرر شده بود که پیش‌ثبت‌نام و ثبت‌نام نهایی به صورت الکترونیکی انجام شود تاکید کرد: به رغم کمبود زمانی که برای ثبت‌نام وجود داشت، این سامانه برای نخستین‌بار توسط وزارت کشور رونمایی و مسائل امنیتی در آن لحاظ شد. کارنامه بسیار خوبی را وزارت کشور در مرحله پیش ثبت نام و ثبت نام نهایی، از خود به جا گذاشت.

شورای نگهبان سلامت مراحل ثبت نام الکترونیکی تایید کرد

هادی طحان‌نظیف سخنگوی شورای نگهبان، با تأیید برگزاری هر دو مرحله پیش‌ثبت‌نام و ثبت‌نام نهایی انتخابت دوازدهمین دوره انتخابات مجلس شورای اسلامی، اعلام کرد: شورای نگهبان در مراحل پیش ثبت‌نام و ثبت‌نام انتخابات، نظارت داشت و هر دو این مراحل مورد پذیرش شوراست.

وی با بیان این که این روزها در مرحله فرایند بررسی صلاحیت‌ها در هیات‌های اجرایی هستیم ادامه داد: هیات‌های اجرایی معتمدان مردمی هستند، ۱۰ روز زمان استعلام‌ها و ۱۴ روز زمان بررسی صلاحیت‌ها در هیات‌های اجرایی است و سپس کار هیات‌های نظارت استانی آغاز می‌شود.

طحان‌نظیف تاکید کرد: در حال حاضر، در این مرحله از فرآیند انتخابات که از ۱۵ مرداد و به فرمان وزیر کشور آغاز شده، در مرحله بررسی صلاحیت‌ها در هیأت‌های اجرایی قرار داریم که طبق جدول زمانبندی انتخابات مجلس دوازدهم شورای اسلامی، تا ۱۸ آبان ادامه خواهد داشت.

انتخابات دوازدهمین دوره مجلس شورای اسلامی و ششمین دوره مجلس خبرگان رهبری جمعه ۱۱ اسفند ۱۴۰۲ برگزار می‌شود.

جلال‌زاده :

امروز اتاق جنگ تل‌آویو از سوی واشنگتن هدایت می‌شود

رییس کمیسیون امنیت ملی مجلس در دیدار با معاون رییس شورای فدراسیون روسیه با بیان اینکه آمریکا بازیگر اصلی حوادث فعلی در منطقه است و اتاق جنگ تل‌آویو امروز از سوی واشنگتن هدایت می‌شود، گفت: ایران در تدارک برگزاری جلسه روسای پارلمان‌های کشورهای دوست فلسطین است.

وحید جلال زاده رئیس کمیسیون امنیت ملی و سیاست خارجی مجلس شورای اسلامی که در رأس هیأتی به مسکو سفر کرده است، با کنستانتین کوساچف معاون رییس شورای فدراسیون روسیه در مسکو دیدار و گفت و گو کرد.

این نماینده مجلس در دوره یازدهم در این دیدار هدف از سفر هیات پارلمانی ایران به مسکو را بررسی اتفاقات جاری در منطقه، به ویژه جنایات رژیم صهیونیستی در نوار غزه و یافتن راه‌های تازه برای توقف کشتار بی‌رحمانه مردم فلسطین عنوان کرد.

وی افزود: بازیگر اصلی حوادث فعلی در منطقه آمریکا است و اتاق جنگ تل‌آویو امروز از سوی واشنگتن هدایت می‌شود.رییس کمیسیون امنیت ملی و سیاست خارجی مجلس با اشاره به شکست‌های متمادی آمریکا در اوکراین، افغانستان و سوریه، گفت: آمریکایی‌ها کینه و نفرت خود از ناکامی‌های قبلی را بر سر مردم مظلوم غزه خالی می‌کنند.

جلال‌زاده ضمن یادآوری اشک تمساح غربی‌ها برای مردم اوکراین، از سکوت غربی‌ها در خصوص کشتار حدود ۹۰۰۰ فلسطینی در غزه به شدت انتقاد کرد.

وی با اشاره به وظیفه تاریخی کشورهای منطقه در شرایط

حساس فعلی، اعلام کرد: ایران در تدارک برگزاری جلسه روسای پارلمان‌های کشورهای دوست فلسطین است.

رئیس کمیسیون امنیت ملی و سیاست خارجی همچنین اعلام کرد: روز سه‌شنبه پیام رییس مجلس شورای اسلامی را به همتای روسی وی تقدیم خواهد کرد.

جلال‌زاده در این دیدار همچنین معاون رییس شورای فدراسیون روسیه را به تهران دعوت کرد.

معاون شورای فدراسیون روسیه با اشاره به جنایات رژیم صهیونیستی در غزه، گفت: تهران و مسکو در خصوص این مناقشه مواضع مشابهی دارند و می‌توانند در این زمینه با هم به همکاری مشترک برسند.کوساچف تحریم‌های یکجانبه غرب علیه ایران و روسیه را نشانه‌ای از عدم پذیرش جهان چندقطبی از سوی آن‌ها دانست.وی همچنین در این دیدار به زمینه‌های مشترک همکاری میان دو کشور از جمله الحاق ایران به سازمان بریکس و مشارکت در کریدور شمال-جنوب اشاره و نسبت به افزایش همکاری‌های دوجانبه تهران و مسکو اظهار امیدواری کرد.

نایب‌رئیس کمیسیون اجتماعی :

طرح استخدام کارکنان دولت مجدد اصلاح می‌شود

نایب‌رئیس کمیسیون اجتماعی مجلس شورای اسلامی گفت: این کمیسیون به زودی جلسه‌ای برای رفع ایرادات مجمع تشخیص مصلحت نظام به طرح ساماندهی استخدام کارکنان دولت برگزار می‌کند.

عباس گودرزی اظهار کرد: ایرادات مجدد هیات عالی مجمع تشخیص مصلحت نظام درباره ساماندهی کارکنان موضوع ماده ۲۹ قانون برنامه پنجم توسعه (طرح ساماندهی استخدام کارکنان دولت) به کمیسیون اجتماعی ارجاع شده است که به زودی کمیسیون نشستی برای رفع این ایرادات برگزار می‌کند.

وی با بیان این‌که ایراد اصلی مجمع مربوط به اصل ۷۵ یعنی بار مالی است، تصریح کرد: اختلاف نظری در این باره وجود دارد ما معتقدیم که این طرح بار مالی ندارد و می‌توان با حذف شرکت‌های واسطه‌ای عدالت را در جذب نیروی انسانی و پرداخت‌ها برقرار کرد بدین گونه که آنچه به واسطه‌گر برای جذب نیروی انسانی داده می‌شود به خود کارمند بدهیم که این باعث تولید رضایت خواهد شد.

نایب رئیس کمیسیون اجتماعی مجلس شورای اسلامی بیان کرد: با توجه به این‌که تاکنون رفت و برگشت‌های زیادی درباره طرح استخدام کارکنان دولت بین مجلس شورای اسلامی و شورای نگهبان و مجمع تشخیص شده است، نشست مشترکی بین کمیسیون اجتماعی، مرکز پژوهش‌ها و شورای نگهبان به زودی برگزار می‌شود؛ تمام تلاش ما رسیدن به نتیجه نهایی در این طرح است کما این‌که این تلاش‌ها هم بی‌ثمر نبوده و نمایندگان در طول بررسی برنامه هفتم توسعه با استمرار و توسعه فعالیت‌های شرکت‌های واسطه‌ای تامین نیروی انسانی در بدنه دستگاه‌های اجرایی مخالفت کردند این مخالفت بدان معناست که چنین مطالبه‌ای به گفتمان عمومی تبدیل شده است.

آگهی تجدید مزایده عمومی فروش املاک
شرکت تعاونی مسکن استحکام بنای کارکنان
شهرداری آستانه اشرفیه

(نوبت اول)

شرکت تعاونی مسکن استحکام بنای کارکنان شهرداری آستانه اشرفیه در نظر دارد در راستای اجرای بند ۱مصوبه صادره از سوی هئیت تصفیه مورخ ۱۴۰۲/۰۴/۰۷ نسبت به واگذاری و فروش زمین به پلاک ثبتی ۹۲/۳۸۷۰ واقع در آستانه اشرفیه پارک ساحلی،روبروی پارک علم و فناوری دارای سند مالکیت تک برگی به شماره ۱۴۰۰/۲۷۴۴۵۴/ه و پلاک ثبتی شماره ۳۸۷۰ فرعی از ۹۲ اصلی بخش ۱۴ حوزه ثبتی آستانه اشرفیه به متراژ ۸۶۹/۵۸ متر مربع از املاک شرکت تعاونی مسکن استحکام بنای کارکنان شهرداری آستانه اشرفیه بصورت فروش از طریق مزایده عمومی طی شرایط ذیل اقدام نماید،متقاضیان جهت کسب اطلاعات بیشتر می توانند با شماره ۰۹۱۱۲۴۵۵۸۲۳ آقای سیدجلال صابر همیشه گی تماس حاصل نمایند.

نام و نشانی دستگاه مزایده گزار : دفتر شرکت تعاونی مسکن استحکام بنای کارکنان شهرداری آستانه اشرفیه واقع در شهرداری آستانه اشرفیه - بلوار شهید رجایی

موضوع مزایده :فروش زمین شرکت تعاونی مسکن استحکام بنای کارکنان شهرداری آستانه اشرفیه

۱-محل اجرا: استان گیلان -شهر آستانه اشرفیه.

۲-قیمت پایه کارشناسی به قیمت هر متر مربع ۸۰/۰۰۰/۰۰۰ ریال و به ازای ۸۶۹/۵۸ متر مربع مجموعا ۶۹/۵۶۶/۴۰۰/۰۰۰ ریال می باشد.

۳-داوطلبان میبایست قیمت پیشنهادی خود را به دفتر حقوقی شهرداری آستانه اشرفیه تحویل نمایند.

۴-کلیه شرکت کنندگان در مزایده می بایستی جهت شرکت در مزایده مبلغ ۳/۴۷۸/۳۲۰/۰۰۰ ریال ضمانتنامه معتبر بانکی یا فیش وریزی نقدی را بعنوان سپرده شرکت در مزایده به حساب جاری ۳۲۰۴۱۱۱۳۹۶۱۷۷۰۱ بنام شرکت تعاونی مسکن استحکام بنای کارکنان شهرداری آستانه اشرفیه نزد بانک توسعه تعاون واریز و فیش بانکی دریافتی یا ضمانت نامه بانکی معادل مبلغ سپرده ، مدارک شناسایی شخص خریدار (حقیقی یا حقوقی) و برگه پیشنهاد قیمت را به عدد و حروف را در پاکت بصورت فیزیکی در بسته و محافظ تحویل دفتر حقوقی شهرداری آستانه اشرفیه ،دبیرخانه شرکت تعاونی تحویل نمایند .

۵--شرکت برای عموم اشخاص حقیقی و حقوقی آزاد می باشد.

۶--شرکت تعاونی در رد یا قبول پیشنهادات مختار است .

۷-محل، مهلت و نحوه دریافت اسناد مزایده : واجدین شرایط می توانند ضمن دریافت اسناد مزایده از محل دفتر شرکت تعاونی واقع در واحد حقوقی شهرداری آستانه اشرفیه در بلوار شهید رجائی تا ساعت ۱۴ تاریخ ۱۴۰۲/۰۸/۲۲ و تحویل اسناد و پاکت ضمانتنامه (فیش واریزی) ، مدارک شناسایی و اسناد و شرایط مزایده و برگه پیشنهاد قیمت تا تاریخ ۱۴۰۲/۰۹/۰۲ به دبیرخانه شرکت تعاونی تحویل و جهت شرکت در مزایده اقدام نمایند. مزایده گران بایستی پاکت عنوان شده جهت شرکت در مزایده را تا ساعت ۱۴ مورخ ۱۴۰۲/۰۹/۰۲ تحویل دبیرخانه شرکت تعاونی واقع در واحد حقوقی شهرداری آستانه اشرفیه قراردهند.

۸-تاریخ بازگشائی پاکات و پیشنهاد قیمت : پیشنهادهای واصله درساعت ۱۰ ظهر روز شنبه مورخ ۱۴۰۲/۰۹/۰۴ در محل شرکت تعاونی باز و خوانده می شود حضور یک نفر نماینده از طرف هر یک از پیشنهاد دهندگان درجلسه افتتاح پیشنهاد ها با معرفی نامه مجاز می باشد.

۹-برنده مزایده بمدت ۷۲ ساعت از ابلاغ موظف به انعقاد قرارداد (واگذاری املاک) با شهرداری می باشد در غیر اینصورت سپرده وی به نفع شرکت تعاونی ضبط و معامله با نفرات بعدی انجام می پذیرد

۱۰-سپرده نفرات دوم و سوم تا زمان انعقاد قرارداد نزد شرکت تعاونی محفوظ می باشد.

۱۱-مدت اعتبار پیشنهادها : ۶ ماه از تاریخ افتتاح پیشنهادها بوده و برای یک دوره دیگر قابل تمدید می باشد

۱۲-کلیه هزینه های ناشی از برگزاری مزایده و نشر آگهی و غیره با برنده مزایده می باشد.

سیدجلال صابر همیشه گی
رئیس هیت تصفیه

نوبت اول ۱۴۰۲/۰۸/۱۰
نوبت دوم ۱۴۰۲/۰۸/۱۷

BAHMAN
نمایندگی فروش
و خدمات پس از فروش
بهمن دیزل
نمایندگی کد۲۱۵۱رشت طیب علی مهرانچی
امکان تحویل خودروهای عرضه شده
گروه بهمن در بورس کالا بهمراه کاربری

این نمایندگی با مدیریت طیب علی مهرانچی
افتخار دارد بهتر از گذشته با کادری مجرب تر
و کارآمدتر آماده ارائه خدمات رسانی و سرویس دهی به شما عزیزان باشد
همراه : ۰۹۱۱۲۳۲۰۷۴۷
تلفن : ۳۲۶۲۵۰۷۲ ۰۱۳-۳۲۶۲۵۰۹۶
کیلومتر ۵ جاده رشت ، لاهیجان
نرسیده به پل گورابسر ، روبروی هتل ضیافت