روزنامه نسیم

روزنامه صبح ایران

www.nasimnews.com

یکشنبه۱۹ مرداد ۱۴۰۴ -۱۶ صفر ۱۴۴۷ -۱۰ آگوست ۲۰۲۵

سیاسی ، اجتماعی ، فرهنگی و ورزشی شماره ۷۵۲۵- سال بیست‌وهشتم -تک شماره ۲۰۰۰۰تومان

باز شدن گره مذاکرات مستقیم ایران وFATF بعد از ۶ سال

ص ۸

نقشه واشنگتن- تل آویو برای حذف ایران و روسیه از معادلات گازی

در صفحه۸

چالش جدی اقتصاد ایران در شرایط تحریم؛

وقتی همه ارز صادراتی برنمی گردد

در صفحه۲

سخنگوی صنعت آب:

کل کشور دچار فرونشست شده؛ از ۶۰۹ دشتی که در کشور وجود دارد قریب به ۷۰ درصد آن بحرانی اند

در صفحه۲

سخنگوی قوه قضائیه :

پرونده ۲۰نفر از عوامل جاسوسی و پشتیبان موساد در حال رسیدگی است

ص ۲

در صفحه۲

سخنگوی کمیسیون انرژی :

تبعیض در خاموشی ها نارضایتی ایجاد کرده است

در صفحه۸

سفیر سابق ایران در آذربایجان :

توافق ارمنستان و آذربایجان در کاخ سفید نمایش سیاسی ترامپ است

در صفحه۲

وزیر اقتصاد :

کمتر از ۲۰ درصد واگذاری‌ها به بخش خصوصی واقعی بوده است

یادداشت

روز خبرنگار؛ وعده های قشنگ، واقعیت های تلخ

بابک محب پور/سردبیر

امسال روز خبرنگار به جمعه افتاد و همین کافی بود تا دوباره ببینیم که مسئولان، برای اجرای کارهای سطحی و نمادین، از هیچ کوششی فروگذار نمی‌کنند؛ حتی حاضرند مراسم را در روز تعطیل برگزار کنند تا یک معاون وزیر در قاب عکس حضور یابد اما آیا این حضور، غیر از چند جمله تکراری و یک دست دادن نمایشی، دستاوردی برای خبرنگاران داشت ...

۱۷ مرداد "روز خبرنگار" دوباره با حرف‌های قشنگ و برنامه‌های نمایشی گذشت؛ روزی که قرار بود به پاس زحمات اهالی رسانه باشد، اما بیش از هر چیز، پرده‌ای دیگر از بی‌اعتنایی و بی‌برنامگی مسئولان را به نمایش گذاشت. آیا وقت آن نرسیده که به جای عکس یادگاری و سخنرانی‌های تکراری، به حل واقعی مشکلات خبرنگاران پرداخته شود؟

امسال روز خبرنگار به جمعه افتاد و همین کافی بود تا دوباره ببینیم که مسئولان، برای اجرای کارهای سطحی و نمادین، از هیچ کوششی فروگذار نمی‌کنند؛ حتی حاضرند مراسم را در روز تعطیل برگزار کنند تا یک معاون وزیر در قاب عکس حضور یابد اما آیا این حضور، غیر از چند جمله تکراری و یک دست دادن نمایشی، دستاوردی برای خبرنگاران داشت؟

خبرنگار شب و روز نمی‌شناسد، وسط تعطیلات و نیمه‌شب خبر می‌نویسد. اما آیا انصاف است که همان خبرنگار، برای "تجلیل" هم از وقت خانواده‌اش بزند و در روز تعطیل در مراسمی بنشیند که بیشتر به نمایش وفاداری به مسئولان شبیه است تا بزرگداشت واقعی یک حرفه؟

واژه "عشق" به خبرنگاری این روزها ورد زبان‌هاست اما مگر عشق می‌تواند جای امنیت شغلی، معیشت پایدار و آزادی عمل را بگیرد؟! واقعیت این است که هنوز هم بخشی از مسئولان، خبرنگاری را نه فرصت که تهدید می‌بینند و تا وقتی رسانه‌ها اجازه نداشته باشند توسط خود اهالی رسانه هدایت شوند، از آن‌ها انتظار رفع مشکلات کشور، حرفی بی‌پشتوانه است.

آیا حمایت از خانه‌های مطبوعات باید گروگان یک اساسنامه تحمیلی باشد؟ آیا برگزاری یک مراسم در سال، همه مشکلات را پاک می‌کند؟ پس تکلیف باقی ۳۶۵ روز چه می‌شود؟ تکلیف حقوق ناچیز، بیکاری پنهان، فشار اقتصادی، نبود بیمه و آموزش حرفه‌ای چیست؟ "گیلان" با آن سابقه درخشان رسانه‌ای، امروز از خبرنگاران متخصص خالی شده است؛ آیا این زنگ خطر شنیده می‌شود یا مسئولان فقط زنگ مراسم‌ها را می‌شنوند؟

استاندار گیلان دیروز گفت رسانه‌ها باید به ریشه مشکلات بپردازند. درست اما آیا اول نباید ریشه مشکلات خود رسانه‌ها را پیدا کرد؟ رسانه‌ای که زمین‌گیر شده، چگونه می‌تواند دویدن دیگران را گزارش کند؟

و پرسش‌هایی که همچنان بی‌پاسخ مانده‌اند: مبنای واگذاری مجوز پایگاه‌های خبری در استان‌ها چیست؟ اقتصاد رسانه در این تصمیم‌ها کجاست؟ آیا عشق به کار کافی است؟ رسانه باید دولتی باشد یا مستقل؟ سهم واقعی مردم در رسانه‌ها چقدر است؟ و مهم‌تر از همه، آیا اصلاً برنامه‌ای برای پاسخ به این پرسش‌ها وجود دارد، یا همه چیز به مراسم سال بعد موکول خواهد شد؟

گزارش

محیط بانان در چنگ "قانون جنگل"/حمایت ها کشک از آب در آمد!

شهادت دومین محیط‌بان گلستانی در کمتر از ۴ ماه اخیر ثابت کرد که تا زمانی که نیازهای سخت‌افزاری و خلأهای قانونی حمایت از این حافظان طبیعت برطرف نشود؛ مرگ از رگ گردن به محیط‌بانان نزدیکتر است و قانون، قانون جنگل خواهد بود!

تنها پس از گذشت ۱۰۰ روز از شهادت محیط‌بان، کاظم مصدق در ارتفاعات کویلر پارک ملی گلستان، فاجعه تلخ دیگری در نیمه مرداد ماه اتفاق افتاد؛ محیط‌بان محمود شهمرادی حین گشت و کنترل از زیستگاه‌های پارک ملی گلستان در منطقه سولگرد، هدف سرب داغ شکارچیان غیرمجاز قرار گرفت و به شهادت رسید.

گویا سریال شهادت محیط‌بانان گلستان پایانی ندارد و همچنان بر تعداد فرزندان یتیم محیط‌بان‌های گلستان افزوده می‌شود. در مقابل تکرار جان‌نثاری محیط‌بانان، مسئولان و متولیان، پس از هر حادثه، به ابراز تسلیت بسنده می‌کنند، بی‌انصافی است اگر از چند مورد مصاحبه مطبوعاتی آنها با شعارهای جذاب چشم‌پوشی کنیم!

براساس آخرین اظهارات رسمی متولیان محیط زیست گلستان، حدود دوسوم ردیف‌های پستی این اداره کل خالی است؛ به‌زبان ساده‌تر اینکه، بر اساس چارت سازمانی هر فرد باید به‌اندازه ۳ نفر فعالیت کند تا امور حفاظتی و جاری اداری سپری شود. به‌موازات کمبود نیروی انسانی، اعتبارات جاری و هزینه‌ای محیط زیست هم به هیچ وجه پاسخگوی نیازهای سخت‌افزاری و نرم‌افزاری این ارگان نیست و بسیاری از تجهیزات لجستیکی و خورویی این ارگان فرسوده و مستهلک است.

یکی از محیط‌بانان پارک ملی گلستان اظهار کرد: گویا قانون، قانون جنگل است و همه وعده‌های قانونی که در خصوص حمایت از محیط‌بانان مطرح می‌شود؛ کشک است.

وی که حاضر نشد نامش در این گزارش قید شود؛ ادامه داد: اگر قانون، قانون باشد و مدیر توانمند و باعرضه باشد، متخلفان و شکارچیان غیرمجاز نقره‌داغ می‌شوند. ۸۰ ماه از شهادت محیط‌بان حاج تاج باشقره می‌گذرد و یکی از مظنونان اصلی قتل باشقره، چند ماه قبل حین شکار غیر مجاز در پارک ملی گلستان دستگیر می‌شود؛ این یعنی عمق فاجعه!

این محیط‌بان ادامه داد: به راستی اگر مظنون اصلی قتل باشقره، بار دیگر محیط‌بانی را به قتل می‌رساند؛ چه کسی جوابگو خانواده محیط‌بانان بود. وی ادامه داد: چطور می‌شود که عامل قتل سایر ضابطان قضایی مانند ماموران فراجا و دیگر نهادها، در کمتر از چند ماه محاکمه و به اشد مجازات می‌رسند، اما در خصوص محیط‌بانان چنین چیزی نداریم. به راستی کدام دستگاه نظارتی برای تساهل مدیران متولی که در پرونده باشقره کوتاهی کرده‌اند؛ دست به کار شده‌اند و آنها را بازخواست و یا حتی علیه آنها جرم‌انگاری کرده است؟

این محیط‌بان جوان افزود: تعارف که نداریم، مگر همین مدیران نظارتی یا قضایی در قالب بازدیدهای نظارتی (شما بخوانید تفرج) از واحدهای محیط‌بانی بازدید نمی‌کنند؟ مگر از سختی‌های کار آگاه نیستند؟ چرا کاری نمی‌کنند؟

قدیر حسن‌زاده، مدیرکل حفاظت محیط زیست گلستان در گفت‌وگو با خبرنگاران در خصوص جزییات شهادت محیط‌بان شهمرادی اظهار کرد: روز پانزدهم مرداد ماه طی درگیری محیط‌بان‌های پارک ملی گلستان با شکارچیان غیرمجاز در پارک ملی گلستان، منطقه موصوف به سولگرد، سرمحیط‌بان پاسگاه محیط‌بانی سولگرد با گلوله مستقیم شکارچیان غیر مجاز به درجه رفیع شهادت نائل آمد.

وی افزود: بلافاصله پس از اعلام این خبر به اداره پارک، تیم‌های واکنش سریع یگان حفاظت استان با همراهی و تلاش عوامل فرماندهی انتظامی استان خراسان شمالی، فرمانده اداره حفاظت محیط زیست شهرستان آشخانه و سایر عوامل انتظامی و قضایی و با اقدامات پلیسی و اطلاعاتی، ضاربین در کمتر از ۲۴ ساعت دستگیر شدند. یکی از ضاربین در این درگیری با استفاده از قانون به کارگیری سلاح زمین گیر و نفر دوم پس از متواری شدن در کمتر از ۲۴ ساعت دستگیر و تحویل مراجع انتظامی شد.

حسن‌زاده در خصوص رسیدگی این پرونده افزود: پرونده ضاربین جهت سیر مراحل قضایی تحویل مراجع انتظامی و قضایی شده است و اداره کل حفاظت محیط زیست گلستان با تمام قدرت جهت احقاق حق و به نتیجه رسیدن این پرونده اقدام خواهد کرد و از تمام ظرفیت‌های موجود بهره خواهد برد.

سمیه رفیعی، رئیس فراکسیون محیط زیست مجلس در پی شهادت محمود شهمرادی نیز اظهار کرد: متأسفانه، ضعف‌های موجود در قانون به کارگیری سلاح توسط محیط‌بانان، همانطور که در این حادثه ناگوار شاهد بودیم، آنان را در معرض تهدیدات جانی قرار داده است.

وی ادامه داد: اصلاح فوری این قانون، نه تنها یک ضرورت قانونی، بلکه یک وظیفه اخلاقی برای حفاظت از جان این سرمایه‌های ارزشمند کشور است. ما انتظار داریم با همکاری سازنده سازمان محیط زیست با کمیسیون‌های تخصصی مجلس و سایر نهادهای مسئول، روند تصویب و اجرای این اصلاحات با سرعت و قاطعیت لازم پیش رفته و شاهد افزایش بازدارندگی در برابر تهدیدات زیست‌محیطی باشیم.

وی گفت: تلاش ما بر این است که با اصلاحات قانونی، به محیط‌بانان‌مان اطمینان خاطر دهیم که در اجرای وظایف خطیر خود، از حمایت قانونی لازم برخوردارند و در برابر متخلفان مصون خواهد ماند. رفیعی تأکید کرد: خانواده شهید شهمرادی اطمینان داشته باشند که خون پاک این شهید، پایمال نخواهد شد و پیگیری‌های قانونی تا حصول نتیجه مطلوب ادامه خواهد یافت. گفتنی است؛ پارک ملی گلستان که در سال ۱۳۳۶ با نام "آلمه و ایشکی" تحت حفاظت قرار گرفت، از سال ۱۳۵۴ به‌عنوان یکی از ۵۰ ذخیره‌گاه زیست کره جهان در فهرست میراث جهانی یونسکو ثبت شده است. این پارک، با مساحت ۸۹۵،۹۱ هکتار در شرق گلستان و بخش‌هایی از خراسان شمالی و سمنان، بزرگ‌ترین و قدیمی‌ترین پارک ملی ایران است

پایان سخن آنکه، شهادت محیط‌بان شهمرادی، به طور حتم آخرین فاجعه تلخ برای حافظان حیات وحش و طبیعت ایران نخواهد بود اما متولیان می‌توانند فرا رسیدن سوگواری بعدی را به تاخیر بیندازند!

امید است علاوه بر تلاش‌های گسترده در حوزه آموزش و فرهنگ‌سازی بومیان شاهد اهتمام جدی متولیان برای رفع کمبودهای سخت‌افزاری و نیروی انسانی در حوزه محیط زیست باشیم و همزمان با این اقدامات شاهد مساعی اثرگذار متولیان در به ترمیم خلاهای قانونی حوزه محیط‌بانی باشیم.

شرکت شهرکهای صنعتی استان آذربایجان غربی
شناسه ملی : ۱۰۲۲۰۰۵۵۲۹۴

آگهی مزایده عمومی فروش املاک و مستغلات

شماره ۲۰۰۴۰۰۱۵۲۶۰۰۰۰۰۴

شرکت شهرکهای صنعتی آذربایجان غربی در نظر دارد املاک و مستغلات تحت اختیار خود را از طریق مزایده عمومی و با جزئیات مندرج در اسناد مزایده با بهره گیری از سامانه تدارکات الکترونیکی دولت www.setadiran.ir با شماره مزایده ۲۰۰۴۰۰۱۵۲۶۰۰۰۰۰۴به صورت الکترونیکی به فروش برساند.

تاریخ انتشار	مهلت دریافت اسناد مزایده	تاریخ بازدید
1404/05/18	تاساعت 14 روز شنبه 1404/05/28	از1404/5/18الی 1404/05/28
مهلت ارسال پیشنهاد	تاریخ بازگشایی	تاریخ اعلام به برنده
تاساعت 8مورخ 1404/05/18	ساعت 10 صبح مورخ 1404/06/09	ساعت صبح10 مورخ 1404/06/10

مزایده ساختمان اداری واقع در خیابان شهید بهشتی ارومیه جنب کوی هنرجویان، پلاک ۵۸۲ ضمنا رعایت موارد ذیل الزامی می باشد.

۱-برگزاری مزایده صرفا از طریق سامانه تدارکات الکترونیکی دولت میباشد و کلیه مراحل فرآیند مزایده شامل خرید و دریافت اسناد مزایده در صورت جود هزینه مربوطه پرداخت تضمین شرکت در مزایده ودیعه، ارسال پیشنهاد قیمت و اطلاع از وضعیت برنده بودن مزایده گران محترم از این طریق امکان پذیر میباشد. کلیه اطلاعات املاک و مستغلات شامل مشخصات شرایط و نحوه فروش در برد اعلان عمومی سامانه مزایده قابل مشاهده بررسی و انتخاب می باشد.

۲-علاقمندان به شرکت در مزایده می بایست جهت ثبت نام و دریافت گواهی الکترونیکی (توکن) با شماره های ذیل تماس حاصل نمایند

مرکز پشتیبانی و راهبری ۱۴۵۶ اطلاعات تماس دفاتر ثبت نام سایر استانها در سایت سامانه(www.setadiran.ir) بخش ثبت نام پروفایل مزایده گره موجود است.

شناسه ۱۹۷۹۸۳۶

شرکت شهرکهای صنعتی آذربایجان غربی

آگهی مناقصه (نوبت دوم)

مشخصات مناقصه :

نام مناقصه گزار	شماره تقاضا/ مناقصه	شرح تقاضا	شماره فراخوان	مبلغ برآورد (ریال/ارز)	مبلغ تضمین
شرکت ملی حفاری ایران	0306148001	لیفتراک برقی 3 تن	2004093985000387	35.000.000.000	1.750.000.۰۰0

روش ارزیابی : بر اساس کسب حداقل امتیاز مربوط به معیارهای موجود در استعلام های ارزیابی کیفی که توسط متقاضیان شرکت در مناقصه تکمیل می شود، انجام می گردد.(حداقل امتیاز 50)

توضیحات: در صورت نیاز گواهینامه های مورد و ... نیاز درج گردد.

تاریخ شروع دریافت : توزیع اسناد از یک روز پس از چاپ آگهی نوبت دوم آغاز شده و تا 10 روز پس از آن ادامه خواهد داشت. تاریخ شروع : (از 1404/05/20 لغایت 1404/05/30)

محل دریافت : سامانه تدارکات الکترونیکی دولت (ستاد) به نشانی www.setadiran.ir تحویل اسناد : (1404/06/15)

آخرین مهلت :☑ 16 روز پس از آخرین روز دریافت اسناد

انواع تضامین قابل قبول : ضمانتنامه بانکی و یا ضمانتنامه های صادره از سوی موسسات اعتباری غیر بانکی دارای مجوز فعالیت از بانک مرکزی اصل فیش واریز وجه نقد به حساب شماره 4001114006376636 نزد بانک مرکزی جمهوری اسلامی ایران تحت عنوان تمرکز وجوه سپرده شرکت ملی حفاری ایران (شماره شبا IR350100004001114006376636) و سایر تضمین های معتبر در آیین نامه تضمین معاملات دولتی به شماره 50659 ت / 123402 مورخ 94/09/22 مورد قبول و پذیرش می باشد.

مدت اعتبار پیشنهاد/ تضمین : 90 روز (برای یک بار در سقف مدت اعتبار اولیه قابل تمدید باشد)

تذکر : تحویل اسناد به شرکت: کلیه پیشنهادات در سامانه تدارکات الکترونیکی دولت (ستاد) به نشانی www.setadiran.ir بارگزاری گردد و اصل ضمانت نامه به آدرس اهواز- بلوار پاسداران بالاتر از میدان فرودگاه – شرکت ملی حفاری ایران – ساختمان پایگاه عملیاتی – طبقه اول پارت B – اتاق 107- دبیرخانه کمیسیون مناقصات- شماره تماس 34148569 – 34148580-061 تحویل گردد.

شناسه ۱۹۷۳۶۱۳ کانال های اطلاع رسانی شرکت ملی حفاری ایران http://sapp.ir/nidc pr www.nidc.ir

شرکت ملی گاز ایران
شرکت پالایش گاز ایلام

آگهی مناقصه عمومی دو مرحله ای (نوبت دوم)

شرکت پالایش گاز ایلام در نظر دارد اقلام مورد نیاز خود را با شرایط ذیل از طریق مناقصه عمومی تامین نماید .

شماره مناقصه: ۱-۱۴۰۴/۰۲۵ موضوع مناقصه : تجدید مناقصه خرید کارت های یدکی پی ال سی

مبلغ تضمین شرکت در فرآیند ارجاع کار (مناقصه) : به میزان : ۴/۴۸۳/۰۰۰/۰۰۰ ریال

نوع تضمین شرکت در فرآیند ارجاع کار (مناقصه) : ضمانتنامه بانکی

آخرین مهلت دریافت اسناد از سامانه ستاد توسط مناقصه گران : ۱۴۰۴/۰۵/۲۰

آخرین مهلت درج اسناد در سامانه ستاد توسط مناقصه گران: ۱۴۰۴/۰۶/۰۴

تاریخ اعلام نتیجه ارزیابی کیفی و گشایش پاکات الف : ۱۴۰۴/۰۶/۰۵

تاریخ اعلام نتیجه ارزیابی فنی : ۱۴۰۴/۰۶/۱۲ تاریخ گشایش پاکات مالی "ج" : ۱۴۰۴/۰۶/۱۸

آدرس دریافت اسناد الکترونیک : www.setadiran.ir آدرس پستی مناقصه گزار : ایلام /شهرستان چوار /صندوق پستی ۱۴۴-۶۹۳۶۱ /کدپستی ۶۹۳۷۱۷۰۱۱۰ /دبیرخانه کمیسیون مناقصات

× مناقصه گران می توانند جهت کسب اطلاعات بیشتر با شماره تلفن ۲۸۵۱ و ۳۲۹۱۲۸۵۰-۰۸۴ (دبیرخانه کمیسیون مناقصات) تماس حاصل فرمایند.

شناسه ۱۹۷۸۰۲۹ روابط عمومی شرکت پالایش گاز ایلام

کانال دو

گوترش: تصمیم برای اشغال غزه یک اقدام تنش‌زای خطرناک است

دبیرکل سازمان ملل متحد درباره پیامدهای فاجعه بار تصمیم رژیم صهیونیستی برای اشغال کامل نوار غزه هشدار داد. «آنتونیو گوترش»، دبیرکل سازمان ملل متحد، گفت که تصمیم رژیم صهیونیستی برای کنترل کامل نوار غزه، به منزله یک تشدید تنش خطرناک است. آنتونیو گوترش هشدار داد این اقدام می‌تواند پیامدهای فاجعه‌بار کنونی برای میلیون‌ها فلسطینی را وخیم‌تر کند.وی در سخنانی اظهار داشت: «این تصمیم ممکن است جان افراد بیشتری، از جمله جان گروگان‌های باقی‌مانده را به خطر بیندازد.»

هشدار آمریکا به شهروندان: از اماکن مرتبط با اسرائیل در امارات دوری کنید

در پی افزایش تنش‌های منطقه‌ای در اثر تجاوزات اسرائیل در غزه وزارت خارجه آمریکا به شهروندانش درباره نزدیک شدن به اماکن مرتبط با رژیم اسرائیل در امارات هشدار داده است. وزارت امور خارجه آمریکا در هشداری فوری به شهروندان خود توصیه کرده است که به دلیل آنچه «تهدیدات احتمالی تروریستی» خوانده شده از مراجعه به اماکن مرتبط با اسرائیل در امارات متحده عربی خودداری کنند.

ادعای نتانیاهو: قصد اشغال غزه را نداریم

بنیامین نتانیاهو، نخست‌وزیر رژیم صهیونیستی در ادعایی جدید گفت که تل‌آویو قصد اشغال غزه را ندارد.او مدعی شد که هدف از عملیات جاری اسرائیل «آزادسازی این منطقه از کنترل حماس» است. نخست‌وزیر صهیونیست‌ها گفت که پس از پایان درگیری‌ها غزه باید «منطقه‌ای عاری از سلاح» باشد.نتانیاهو گفت بایستی در غزه یک حکومت مدنی و صلح‌آمیز تشکیل شود که وابسته به تشکیلات خودگردان فلسطین، حماس یا «هر گروه مسلح دیگر» نباشد.

توقف برنامه هند برای خرید تسلیحات از آمریکا

هند به نشانه نارضایتی از تعرفه‌های اعمال شده از سوی دولت آمریکا بر کالاهای صادراتی خود، برنامه برای خرید تسلیحات و هواپیماهای جدید از آمریکا را متوقف کرده است.رویترز گزارش داد که سه مقام هندی مطلع عنوان کردند که دهلی‌نو در تصمیمی که آشکارا نشان دهنده نارضایتی آن از تعرفه‌های اعمال شده توسط «دونالد ترامپ»، رئیس‌جمهور آمریکا بر اقلام صادراتی این کشور است، برنامه خود برای خرید تسلیحات و هواپیماهای جدیدی از ایالات متحده را متوقف کرده است.

کاخ سفید دانشگاه کالیفرنیا را ۱ میلیارد دلار جریمه کرد

دولت آمریکا دانشگاه کالیفرنیا را به اتهام یهودستیزی جریمه کرد. «دونالد ترامپ»، رئیس‌جمهور آمریکا به عنوان بخشی از اتهامات دولتش مبنی بر یهودستیزی ناشی از اعتراضات دانشجویی در سال ۲۰۲۴ مربوط به غزه، از دانشگاه کالیفرنیا خواسته است که جریمه هنگفت یک میلیارد دلاری بپردازد. به گفته یک مقام ارشد، جریمه درخواستی پنج برابر مبلغی است که دانشگاه کلمبیا برای حل و فصل ادعاهای مشابه پرداخت کرده است .

پیونگ‌یانگ بلندگوهای مرزی خود را خاموش کرد

کره جنوبی از برچیدن تعدادی از بلندگوهای مرزی از سوی همسایه شمالی خبر داد.این اقدام به دنبال حرکت مشابهی از سوی «سئول» صورت گرفت.

این اولین بار از زمان به قدرت رسیدن «لی جائه میونگ» به عنوان رئیس‌جمهور کره جنوبی آغاز فرآیند برچیدن بلندگوهای کره جنوبی است که سئول چنین بیانیه‌ای را منتشر می‌کند.ارتش کره همچنین افزود: « به نظارت بر فعالیت‌های مشابه ادامه خواهیم داد».

زلنسکی: خاک به اشغالگران نمی‌دهیم

رئیس‌جمهور اوکراین گفت که مردم اوکراین سرزمین خود را تسلیم اشغالگران نمی‌کنند. «ولودیمیر زلنسکی» گفت که اوکراین نمی‌تواند از قانون اساسی خود در رابطه با مسائل سرزمینی تخطی کند و افزود، مردم اوکراین زمین خود را به اشغالگران نمی‌دهد.زلنسکی در اظهار نظر درباره تصمیم «دونالد ترامپ» رئیس‌جمهور آمریکا برای دیدار با «ولادیمیر پوتین» رئیس‌جمهور روسیه در «آلاسکا» در پانزدهم آگوست، گفت: «اوکراین برای راه‌حل‌های واقعی که می‌تواند منجر به صلح شود آماده است».

امضای توافق صلح میان آذربایجان و ارمنستان با میانجیگری آمریکا

مقام‌های جمهوری آذربایجان و ارمنستان در جریان نشستی با حضور رئیس‌جمهوری آمریکا، توافق صلحی را با میانجی‌گری واشنگتن امضا کردند. هدف این توافق، تقویت روابط اقتصادی دوجانبه پس از دهه‌ها مناقشه و حرکت به سوی عادی‌سازی کامل روابط دو کشور است.

به گفته ناظران، این توافق میان دو رقیب قفقاز جنوبی، موجب نگرانی مسکو خواهد شد، چراکه روسیه این منطقه را بخشی از حوزه نفوذ خود می‌داند.ترامپ در مراسم امضای این توافق‌نامه از تعهد هر دو طرف به پایان همیشگی تمام درگیری‌ها خبر داد.

فنلاند: امیدواریم ترامپ تحریم‌هایی علیه روسیه اعمال کند

وزیر خارجه فنلاند گفت که امیدوار است «دونالد ترامپ»، رئیس جمهور آمریکا، تحریم‌هایی را علیه روسیه اعمال کند، زیرا این امر به پایان دادن به درگیری در اوکراین کمک خواهد کرد. «الینا والتونن» گفت: «من قطعاً امیدوارم که رئیس جمهور ترامپ این تحریم‌ها را پیش ببرد.»

وی افزود: «آنچه ما می‌بینیم – این است که دلیل اینکه روسیه دوباره تمایلی به مذاکره نشان داده است، این است که افزایش تحویل سلاح (به اوکراین) قطعاً فشار بر روسیه را برای یافتن راهی برای خروج از جنگ افزایش می‌دهد.»

چین: اقدامات خطرناک اسرائیل در نوار غزه سریعا متوقف شود

چین خواستار توقف اقدامات خطرناک رژیم صهیونیستی در نوار غزه شد. چین پس از تصویب طرح نخست‌وزیر اسرائیل برای اشغال نوار غزه، از این رژیم خواست فوراً «اقدامات خطرناک» خود را در این منطقه متوقف کند.خبرگزاری فرانسه به نقل از وزارت خارجه چین اعلام کرد که پکن «نگرانی‌های جدی در مورد طرح اسرائیل برای تصرف غزه دارد و از آن می‌خواهد که فوراً اقدامات خطرناک خود را متوقف کند.»

تحریم‌های جدید آمریکا علیه ایران

وزارت خزانه‌داری آمریکا ۱۸ نهاد و فرد را به اتهام تلاش برای ایجاد منابع درآمدی برای ایران و دور زدن تحریم‌های قبلی این کشور، تحریم کرد. وزارت خزانه‌داری آمریکا با تکرار برخی ادعاها، طی پیامی در شبکه اجتماعی «ایکس» نوشت: «این تحریم‌ها نحوه طراحی طرح‌های بانکی و سامانه‌های پیام‌رسانی جایگزین توسط ایران را هدف قرار می‌دهد؛ سازوکارهایی که به‌طور ویژه برای دور زدن تحریم‌ها و دریافت درآمدهای صادراتی، به‌ویژه از فروش غیرقانونی نفت، ایجاد شده‌اند».

چالش جدی اقتصاد ایران در شرایط تحریم؛ وقتی همه ارز صادراتی برنمی‌گردد

در شرایط تحریم، بازنگشتن بخشی از ارز صادراتی نه‌تنها چرخه جهش ارزی و تورم را تشدید کرده، بلکه تأمین کالاهای اساسی و مواد اولیه صنایع داخلی را مختل ساخته است؛ هزینه‌ای که در نهایت مستقیماً بر دوش مردم می‌افتد. یکی از چالش‌های اخیر اقتصاد ایران در شرایط تحریمی، عدم اجرای کامل پیمان‌سپاری ارزی و بازگشت ۱۰۰درصدی ارز حاصل از صادرات است، موضوعی که به‌گفته کارشناسان، نه‌تنها موجب اختلال در تأمین نیازهای ارزی کشور می‌شود، بلکه زمینه‌ساز شکل‌گیری یک چرخه معیوب «جهش ارزی» و به‌دنبال آن افزایش نرخ تورم است.

در این میان، این پرسش مطرح می‌شود؛ اگر قرار نیست ارز حاصل از صادرات به کشور بازگردد، اساساً چه‌توجیهی برای صدور مجوز صادرات آن کالا وجود دارد؟

بازار غیرواقعی و ضرورت نرخ واحد ارز

کارشناسان اقتصادی تأکید دارند که بحث بازگشت ارز صادراتی صرفاً به درآمد دولت محدود نمی‌شود، بلکه مسئله مهم‌تر، وجود چندنرخی بودن ارز و اختلال در ساختار بازار است. به‌اعتقاد آنها، کشور باید تنها یک نرخ ارز داشته باشد و اجازه ندهد بازارهای «آزاد قاچاق» و «انحصاری» که به‌شدت غیرواقعی هستند، نقش تعیین‌کننده در کشف قیمت ایفا کنند.

وقتی بازار از نظر علمی کارکرد واقعی خود را از دست داده و دچار انحراف است، کشف قیمت منطقی ممکن نیست و دولت ناچار است بر اساس معیارهای علمی و شرایط واقعی اقتصاد، نرخ مناسبی را تعیین کند.

از ۵۰ میلیارد دلار ارز صادراتی، ۲۰میلیارد دلار آن برنگشته است

با این حال، سیاست‌گذاری ارزی سال گذشته نشان داد که این مسیر با چالش‌های جدی همراه است. نرخ ارز نیمایی که حدود ۴۰ هزار تومان بود، به ۶۸,۹۰۰ تومان افزایش یافت تا فاصله نرخ نیما و بازار آزاد کاهش پیدا کند و صادرکنندگان انگیزه بیشتری برای بازگرداندن ارز پیدا کنند، حتی برخی صادرکنندگان وعده دادند که با نرخ حدود ۶۰ هزار تومان، همه ارز صادراتی خود را به کشور بازمی‌گردانند، اما در عمل، با وجود افزایش نرخ نیما به سطح نزدیک بازار آزاد، باز هم ۲۰ میلیارد دلار از مجموع ۵۰ میلیارد دلار صادرات غیرنفتی سال گذشته به چرخه اقتصادی کشور بازنگشت.

رضا غلامی، کارشناس اقتصادی، اخیراً در گفت‌وگویی، با اشاره به آمار رسمی بازنگشتن بخشی از ارز صادراتی گفت: از ۵۰ میلیارد دلار ارز صادراتی، ۲۰ میلیارد دلار آن برنگشته است، مگر شما نمی‌گویید؛ «برای شیرخشک ارز ندارم.»؟ خب، چرا؟ چه‌تدبیری برای این اندیشیده‌اید که ارز برنگردد؟ آقا، ارزی که برنمی‌گردد، چرا می‌گذارید آن کالا صادر شود؟ صادرکننده هم کالا را از سفره مردم برداشته و هم ارز آن را برنگردانده است که شیرخشک وارد شود.

وی افزود: این یعنی دو هزینه به کشور تحمیل کرده‌اید، خب، نگذارید این خیار برود بیرون، بگویید اگر نمی‌تواند ارز را برگرداند، همین‌جا بماند تا مردم مصرف کنند، یک هزینه را تحمل می‌کنید، نه، دو تا.

شوینده‌ها پشت صف صادرات پتروشیمی ماندند

مشکل بازگشت ارز و اولویت‌بندی صادرات در مواردی مستقیماً به امنیت تأمین کالاهای اساسی و روزمره مردم گره خورده است، نمونه بارز این وضعیت، تأمین نیاز صنایع شوینده است که این روزها در صف صادرات پتروشیمی‌ها جا مانده است.

هم‌اکنون خطوط تولید صنایع شوینده با ظرفیت نصفه‌ونیمه کار می‌کنند، در حالی که بسیاری از مواد اولیه حیاتی این صنعت ـــ که باید از سوی پتروشیمی‌های داخلی تأمین شود ـــ راهی بازارهای خارجی است؛ آن هم نه با نرخ‌های بالاتر، بلکه حتی با قیمت‌هایی پایین‌تر از نرخ فروش داخلی.

آمار رسمی چهارماهه نخست سال جاری نشان می‌دهد برخی پتروشیمی‌ها حتی به‌میزان سهمیه بهین‌یاب شرکت‌های تولیدکننده داخلی هم عرضه نداشته‌اند، برای مثال، تنها ۵۵ درصد سهمیه بهین‌یاب یک ماده استراتژیک در بورس عرضه شده، در حالی که نیمی از ظرفیت تولید داخل نیز تکمیل نشده است اما صادرات همچنان ادامه دارد، این در حالی است که سهمیه‌های بهین‌یاب خود تنها ۳۰ تا ۵۰ درصد نیاز واقعی تولیدکنندگان را پوشش می‌دهد، حال وقتی همین سهمیه حداقلی نیز به‌طور کامل تأمین نمی‌شود، فشار مضاعفی بر کل زنجیره تولید کشور وارد می‌آید.تولیدکنندگان داخلی اکنون با بحرانی مواجه‌اند که فراتر از قیمت است؛ مسئله اصلی «تأمین» است، نه نرخ. حتی اگر تولیدکننده حاضر باشد مواد اولیه را با نرخ بالاتر تهیه کند، کالایی در بازار وجود ندارد، نتیجه این روند، از بین رفتن تعادل بازار و سوق‌دادن مواد اولیه به‌سمت خام‌فروشی صادراتی است، آن هم در شرایطی که نیاز داخلی به‌شدت احساس می‌شود.

بلایی که با حذف ۴ صفر بر سر حقوق ها می آید

یک اقتصاددان با بیان اینکه حذف ۴ صفر بدون مهار تورم بی معناست گفت: وقتی ۴ صفر حذف می شود به معنای افزایش قدرت خرید نیست، درست است که اعداد با حذف صفر، کم قیمت به نظر می رسند اما حقوق افراد نیز به همان نسبت بی ارزش به نظر می رسند و ۴ صفر حقوق ها هم کم می شود.

بیش از ۳ دهه از زمانی که برای اولین بار زمزمه حذف صفر از وجه رایج کشور، مطرح شد می گذرد و این طرح بارها از میز دولت های مختلف به هزارتوهای مجلس رفته و بازگشته است. اکنون بار دیگر، در مجلس شورای اسلامی این موضوع مطرح شده است.

کمیسیون اقتصادی مجلس در نشستی مهم، بار دیگر این سیاست را در مسیر قانونی قرار داده است. بر اساس مصوبه جدید، واحد پولش ملی ایران با حفظ عنوان ریال اما با حذف ۴ صفر، بازتعریف خواهد شد، بدین ترتیب، هر ریال جدید معادل ۱۰,۰۰۰ ریال فعلی خواهد بود.

بازگشت واحد «قران» به سیستم پولی کشور نیز موضوع دیگری است که با پرسش ها و حواشی همراه است. با توجه به این شرایط، کامران ندری، اقتصاددان و عضو هیئت علمی دانشگاه امام صادق در گفت‌وگو با فرارو به بررسی شرایط موجود پرداخته است:

«قران» هیچ ارزش و کاربردی نخواهد داشت

کامران ندری به فرارو گفت: «بعید می دانم موضوع «قران»، پیشنهاد اولیه دولت بوده باشد. مجلس این موضوع را اضافه کرده. نمی دانم دقیقا با چه میزان فکر، قران را اضافه کرده اند اما احتمال می دهم این اقدام بسیار سریع و عجولانه انجام شده است. هرچند که از دید من کل مسئله و اصلا حذف ۴ صفر، از اولویت های کشور ما نیست. اما به هر حال معنای این که ۴ صفر حذف شود، این است که با توجه به بی کاربرد بودن واحد ریال نزد مردم و جا افتادن غیر رسمی واحد تومان، برای سنجش ارزش قیمت ها، این اقدام را می توان درک کرد.»

وی افزود: «حذف ۴ صفر، هزار تومانی را به یک واحد پولی جدید تبدیل می کند که نام آن را ریال گذاشته اند. درواقع هزار تومانی که این روزها مورد استفاده قرار می دهیم، بعد از اجرای این طرح به یک ریال جدید تبدیل می شود. حقیقت

این است که اکنون با این هزار تومان تقریبا هیچ کالایی را نمی توانیم خریداری کنیم. حتی به صورت بخشی از قیمت یک کالا نیز، این هزار تومانی فایده ای ندارد.

حالا این دوستان هزار تومان را به صد قسمت تقسیم کرده و نام آن را قران گذاشته اند. طبیعتا این پول هیچ ارزش و کاربردی نخواهد داشت و مرده به دنیا خواهد آمد. تنها در صورتی این قران معنا پیدا می کند که ۶ صفر از واحد پولی حذف شود. در غیر این صورت هیچ کاربردی نخواهد داشت.»

حذف ۴ صفر بدون مهار تورم بی معناست

این اقتصاددان در ادامه و در خصوص میزان اثربخشی و کاربرد این نوع اقدامات در اقتصاد گفت: «اصل قضیه این است که حذف ۴ صفر از اولویت های اساسی کشور ما نیست. معمولا موقعی حذف صفرها در کشورها انجام می شود که موفق شده باشند تورم را کنترل کنند. اگرچه اکنون دوباره تورم ترکیه عود کرده، اما دراوایل دهه سال ۲۰۰۰ هم که ۶ صفر را حذف کردند، موفق شده بودند تورم را کنترل کنند.

بنابراین چنین اقدامی یک پیش شرط دارد اما ممکن است اینطور استدلال شود که اکنون اعداد نجومی شده و ثبت و ضبط اعداد مالی بسیار سخت شده است. بنابراین می توان حذف ۴ صفر را قبول کرد. اما اگر تورم، کنترل و مهار نشده باشد، طبیعتا با ادامه نرخ تورم بالای ۴۰ درصد، مجددا باید صفرها را حذف کنند. البته برخی کشورها این کار را انجام داده اند.»

وی افزود: «این موضوع، یک اصلاح شکلی، صوری و ظاهری است و مسائل و مشکلات اقتصاد ما با این اصلاحات ظاهری برطرف نمی شود. مشکلات ساختاری که تورم بالا و مزمن را در کشور ما ایجاد کرده، بر جای خود باقیست و با این کارها حل نمی شود. برخی معتقدند این نوع اقدامات می تواند اثراتی روانی داشته باشداما من این را نمی پذیرم. بالاخره وقتی ۴ صفر حذف می شود به معنای افزایش قدرت خرید نیست، درست است که اعداد با حذف صفر، کم قیمت به نظر می رسند اما حقوق افراد نیز به همان نسبت بی ارزش به نظر می رسند و ۴ صفر حقوق ها هم کم می شود. به همین دلیل معتقدم این نوع اقدامات به هیچ وجه قدرت خرید را تحت تاثیر قرار نمی دهد.

مجلس می گوید این موضوع در دستور کار است و چون دولت حذف ۴ صفر را پس نگرفته ادامه پیدا کرده است. اما واقعیت این است که در شرایط فعلی نه دولت و نه مجلس، طرح و برنامه ای برای معضلات اصلی و ساختاری اقتصاد ندارند و سر خود را با چنین برنامه هایی که اولویت اصلی نیست گرم کرده اند.»

سخنگوی صنعت آب:

کل کشور دچار فرونشست شده؛ از ۶۰۹ دشتی که در کشور وجود دارد قریب به ۷۰ درصد آن بحرانی اند

سخنگوی آب با بیان اینکه کل کشور دچار فرونشست شده است،گفت: برای مهار فرونشست به جز کاهش برداشت بی‌رویه از منابع آب زیرزمینی و محدودیت آن راه دیگری وجود ندارد.

عیسی بزرگ زاده سخنگوی صنعت آب در رابطه با وضعیت منابع آبی کشور و مسأله مورد مناقشه این روزها که کل کشور دچار فرونشست شده است، گفت: واقعیت این است که از ۶۰۹ دشتی که ما در کشور وجود دارد قریب به ۷۰ درصد آن ممنوعه و بحرانی‌اند.

وی ادامه داد: این موضوع به این معناست که ما در طول چند دهه گذشته با اضافه برداشت از این منابع روند توسعه ناپایدار را به جلو سوق دادیم.

وی ادامه داد: متأسفانه نتیجه‌ای که به دنبال داشت آنکه بیش از ۳۰۰ دشت ما الان دارایی فرونشست با نرخ‌های متفاوت هستند.

سخنگوی صنعت آب ادامه داد: دشت‌های مهم‌تری وجود دارد که بیشتر در معرض خطر هستند به عنوان مثال اصفهان، خراسان رضوی، یزد و همه مناطقی که ما دشت‌های مهمی داریم برای مثال کرمان دشت‌های مهمی دارد که این دشت‌ها وظیفه اصلی تأمین آب دارند آنجاهایی که ما دشت نداریم فرض بفرمائید مثلا تو کویر لوط یا دشت کوی مشکلی وجود ندارد.

بزرگ زاده تاکید کرد: معضل اصلی فرونشست زمین که یک پدیده اتفاقی و از نظر محدوده‌ای قابل پیش‌بینی و از نظر نقطه‌ای غیرقابل پیش‌بینی است به همین علت می‌توانید بگویید که این دشت فرو نشست دارد.

وی در این زمینه تاکید کرد: تا کنون هیچ نقطه فرو نشست که باعث آسیب شود و یا تأسیسات شود این غیرقابل پیش‌بینی بوده است زیرا از نظر علمی چون شما وضعیت اسکن دقیقی از کل زیر زمین باید داشته باشید که چنین چیزی ممکن نیست و این غیر قابل پیش‌بینی بودن خودش وضع را بدتر می‌کند

وی ادامه داد: زیرا یکباره یک دفعه متوجه می‌شوید که این موضوع می‌تواند زیر پای هر کسی و یا هر چیزی یک دفعه خالی کند.

وی تاکید کرد: فرونشست‌های یکباره به لزوم ضرورت تسکین فرونشست و اتخاذ اقداماتی برای مهار این پدیده لازم است و البته این روش راهی به جز کاهش برداشت بی‌رویه از منابع آب زیرزمینی و محدودیت آن راه دیگری وجود ندارد.

سخنگوی صنعت آب تاکید کرد: اول از همه بایستی الگوی توسعه را تغییر دیم یعنی ساخت و سازهای غیر مجاز را و ساخت و سازهای گسترده‌ای که بالای مرزهای تاب آوری هستند را باید جلوی آنها را گرفت.

سخنگوی کمیسیون انرژی :

تبعیض در خاموشی‌ها نارضایتی ایجاد کرده است

سخنگوی کمیسیون انرژی گفت: چیزی که باعث نارضایتی مردم شده است جدای از بحث ناترازی ها که نارضایتی اولیه ایجاد کرده است، نارضایتی‌های مضاعف در خصوص تبغیض در خاموشی‌ها است که خود من هم در این خصوص سوال ثبت کردم. من استیضاح را امضا نکردم اما سوال از وزیر را ثبت کرده‌ام.

سید اسماعیل حسینی در گفت‌وگو با ایلنا، درباره قطعی برق در کشور و این که در برخی از مناطق به ۲ بار قطعی در روز رسیده است، گفت: در حوزه برق ما ناتراز هستیم، یعنی مصرف‌مان بیش از تولیدمان است.

سخنگوی کمیسیون انرژی با بیان این‌که سال گذشته ما حدود ۱۷ هزار مگاوات ناترازی داشتیم، عنوان کرد: سال گذشته حدود ۸۰ هزار مگاوات مصرف ما بود و چیزی حدود ۶۲ الی ۶۳ هزار مگاوات توان تحلیلی ما بود. امسال در ۱۰ ماه اخیر که آقای علی‌آبادی وزیر جدید بر سر کار آمدند، کمیسیون جلسات متعددی با ایشان، متخصصان و کارشناسان برگزار کردند، وزیر گفتند ۱۴ مگاپروژه برای جبران بخشی از ناترازی‌ها تعریف کرده‌اند که ۱۲ پروژه فنی و ۲مگا پروژه تأمین مالی در حوزه مالی تعریف کردند. ۳۶ بسته هم برای مدیریت مصرف تعریف کردند که صرفه جویی شود و مصرف کاهش پیدا کند.

حسینی افزود: ما حدود ۱۲ هزار و ۵۰۰ مگاوات ظرفیت تولید برق‌مان برقی-آبی است، یعنی این‌که نیروگاه‌هایی با سدهای آبی برق تولید می‌کنند. امسال چیزی که با آن مواجه شدیم این بود که حدود ۵۰ درصد از ذخایر آب پشت سدها کاهش پیدا کرد؛ بنابراین تولید برق_آبی هم کاهش پیدا کرده است. وزارت نیرو برنامه ریزی کرد و تولید را افزایش داد اما به دلیل کاهش تولید برق-آبی این افزایش تولید به نوعی خورده شد و به یک طریقی جبران آن شد و این شد که خاموشی پابرجاست.

این نماینده مجلس شورای اسلامی با اشاره به این که در حوزه خاموشی‌های برق انتقاداتی داریم، عنوان کرد: خاموشی‌ها باید عادلانه باشد.

خاموشی‌ها چه در مناطق روستایی و حاشیه‌ای شهرها و چه در مناطق شهری؛ شمال و جنوب عادلانه باید اعمال شود. خاموشی‌ها در بخش‌های خانگی -تجاری، کشاورزی، صنعت مبتنی بر یک منطق اتفاق بیفتد. در بخش‌هایی که دمای هوا بالای ۵۰ درجه دارد نسبت به جاهای که خنک‌تر است باید منطق و عدالت رعایت شود.

حسینی بیان کرد: چیزی که باعث نارضایتی مردم شده است جدای از بحث ناترازی ها که نارضایتی اولیه ایجاد کرده است، نارضایتی‌های مضاعف در خصوص تبغیض در خاموشی‌ها است که خود من هم در این خصوص سوال ثبت کردم. من استیضاح را امضا نکردم اما سوال از وزیر را ثبت کرده‌ام.

خبر

سخنگوی قوه قضائیه :

پرونده ۲۰ نفر از عوامل جاسوسی و پشتیبان موساد در حال رسیدگی است

سخنگوی قوه قضائیه گفت: درخصوص بیانیه‌ای که وزارت اطلاعات صادر کرده و اشاره داشته که ۲۰نفر از عوامل جاسوسی و عوامل پشتیبانی‌کننده موساد و عناصر مرتبط آن‌ها در تهران و برخی استان‌های دیگر دستگیر شده‌اند، این پرونده‌ها تشکیل شده و در حال رسیدگی است. اصغر جهانگیر با بیان اینکه بحث جاسوسی و عوامل جاسوسی یک بحث بسیار پیچیده است و جرایم حوزه جاسوسی، با توجه به تنوعی که دارد، باید با دقت رسیدگی شود، گفت: رسیدگی به این پرونده‌ها شرایط خاصی دارد. البته هر کسی که دستگیر شده، ممکن است با ظنّ جاسوسی دستگیر شده باشد اما در ادامه این ظن برطرف شود. لذا ما باید اجازه بدهیم دستگاه‌های اطلاعاتی و امنیتی که پرونده‌هایی را در این رابطه تشکیل داده‌اند، با دقت بررسی کنند تا هم حقوق متهمین رعایت شود که خدایی نکرده کسی بی‌جهت مظنون شناخته نشود و محکوم نشود و در عین حال، حقوق ملت و حقوق حاکمیت نیز که در این رابطه باید استیفا شود، حفظ شود.

وی ادامه داد: درخصوص بیانیه‌ای که وزارت محترم اطلاعات صادر کرده و اشاره داشته که ۲۰نفر از عوامل جاسوسی و عوامل پشتیبانی‌کننده موساد و عناصر مرتبط آن‌ها در تهران و برخی استان‌های دیگر دستگیر شده‌اند، این پرونده‌ها بلافاصله تشکیل شده و زیرنظر بازپرسان محترم در حال رسیدگی است و ان‌شاءالله به محض تکمیل اطلاعات، اطلاع‌رسانی خواهد شد.جهانگیر گفت: نکته‌ای که می‌خواهم در این خصوص عرض کنم این است که برخی از پرونده‌های متهمان جاسوسی که در ایام منتهی به جنگ ۱۲ روزه و پیش از شروع جنگ، با شناسایی وزارت اطلاعات تشکیل شد، مربوط به افرادی است که در اعترافات خود، مأموریت‌هایشان را در رابطه با این جنگ تشریح کردند. با این افراد برخورد قانونی لازم صورت گرفته یا در حال انجام است. تخلیه اطلاعاتی درباره کسانی که در شروع جنگ به نحو مختلف با رژیم غاصب صهیونیستی همکاری داشتند یا ظن همکاری با آن‌ها می‌رفته و توسط ضابطین یا مردم شناسایی و بازداشت شده‌اند، انجام شده است.

وزیر اقتصاد :

کمتر از ۲۰ درصد واگذاری‌ها به بخش خصوصی واقعی بوده است

به گفته وزیر اقتصاد، کمتر از ۲۰ درصد واگذاری‌ها به بخش خصوصی واقعی بوده و اغلب به نهادهای عمومی یا بخش‌های دیگر دولتی منتقل شده است. سید علی مدنی زاده بیان کرد: تنها ۲۰ درصد واگذاری‌ها به بخش خصوصی واقعی بوده و ۸۰ درصد مدیریت‌ها در دست دولت است، لذا رئیس‌جمهور دستور داد ابتدا مدیریت و سپس مالکیت به بخش خصوصی منتقل شود.به گفته وزیر اقتصاد، برنامه‌های جدید برای واگذاری مدیریت بنگاه‌ها به بخش خصوصی و سپس انتقال مالکیت دنبال می‌شود تا از نابودی شرکت‌ها جلوگیری شود. قانون، ظرفیت پروژه‌های سرمایه‌گذاری بی‌نام را فراهم کرده و تمام مجوزها در این زمینه آماده است و سرمایه‌گذار می‌تواند با آوردن منابع، پروژه را اجرا کند. وزیر اقتصاد خبرداد: ۹۰ درصد دستگاه‌ها به درگاه ملی مجوزها متصل شده‌اند. هدف ما حذف مجوزهای غیرضروری با همکاری دستگاه‌هاست تا فعالیت اقتصادی مردم تسهیل شود. به باور مدنی زاده وزیر اقتصاد ، با ابزارهای نوین مانند اوراق ارزی و صندوق پروژه‌های ارزی، سرمایه‌های خرد مردم را در پروژه‌های کلان انرژی، گردشگری و اقتصاد دیجیتال جذب می‌کنیم. وی گفت: با هوشمندسازی، نظام مالیاتی چابک با کمترین هزینه ایجاد می‌کنیم و فرارهای مالیاتی را هدف قرار می‌دهیم. در شوک جنگ، اخذ مالیات و معوقات را به تعویق انداختیم تا فعالان اقتصادی به مدار بازگردند. این شوک درآمدی را آگاهانه پذیرفتیم تا اقتصاد بازیابی شود. وزیر اقتصاد عنوان کرد: در حوزه مولدسازی دارایی‌های دولت، با استفاده از مصوبه سران سه قوه و قانون تأمین مالی تولید و زیرساخت‌ها، دولت به دنبال تسریع این فرایند با مشارکت بخش خصوصی و استفاده از سرمایه‌های مردمی است.به گفته وزیر اقتصاد، کمتر از ۲۰ درصد واگذاری‌ها به بخش خصوصی واقعی بوده و اغلب به نهادهای عمومی یا بخش‌های دیگر دولتی منتقل شده است.

بانک‌ها ۴۹ درصد وام نهضت ملی را پرداخت نکردند

بر اساس آمار رسمی بانک‌های عامل تا پایان تیرماه امسال ۵۱ درصد از تسهیلات پروژه‌های نهضت ملی مسکن را پرداخت کرده‌اند. عملکرد بانک‌های عامل در پرداخت تسهیلات پروژه‌های حمایتی ۹۹ ساله (نهضت ملی مسکن) پس از گذشت ۴ سال همچنان رضایت‌بخش نیست و تنها حدود ۵۱ درصد از تعهدات خود را اجرا کرده‌اند.

بر اساس آمار سهم‌الشرکه پرداختی بانک‌ها به این پروژه‌ها تاکنون حدود ۱۱۹ هزار و ۹۰۰ میلیارد تومان بوده است.

تا پایان تیرماه امسال، قرارداد تسهیلاتی ۴۷۲ هزار و ۲۳۰ واحد مسکونی امضا شده، اما میزان پرداختی متقاضیان نسبت به آورده‌شان تنها حدود ۸۵ درصد و معادل ۱۴۳ هزار میلیارد تومان است که نشان‌دهنده تأخیر قابل توجه در روند پرداخت‌ها است.از مجموع ۸۸۴ هزار و ۳۴۳ واحد معرفی شده به بانک‌ها برای دریافت تسهیلات، تنها حدود ۵۱۷ هزار واحد پذیرش شده و برای ۴۹۷ هزار واحد پرونده تشکیل شده است که بیانگر کندی و ناکارآمدی سیستم بانکی در پیگیری و پرداخت تسهیلات است.

گیلان

امام جمعه رشت :

دولت از برنج، چای و زیتون گیلان حمایت کند

امام جمعه رشت ضمن تاکید بر لزوم حمایت هوشمندانه از کشاورزان، خواستار تصمیم‌گیری مسئولان به گونه‌ای شد که منافع تولیدکنندگان و مصرف‌کنندگان به طور همزمان تامین شود و تاکید کرد: «حفظ این محصولات اساسی، از اولویت‌های اصلی ماست.»

آیت‌الله رسول فلاحتی در خطبه‌های نماز جمعه این هفته ضمن گرامیداشت روز شهادت محمود صارمی که به عنوان روز خبرنگار نام‌گذاری شده است، با تقدیر از تلاش‌های بی‌وقفه خبرنگاران جمهوری اسلامی، اظهار داشت: خبرنگاران ما صادق‌ترین بازوان رسانه‌ای انقلاب هستند که در سخت‌ترین شرایط، پیام حق را به مردم رسانده‌اند.

وی با اشاره به شهادت بیش از ۲۰۰ خبرنگار توسط رژیم صهیونیستی، افزود: در جنگ اخیر، خبرنگاران ما با دقت و به موقع اخبار را به جامعه مخابره کردند و نقش بسیار مهمی در اطلاع‌رسانی ایفا نمودند.آیت‌الله فلاحتی در بخش دیگری از خطبه‌های خود بر پیوند عمیق علم و ایمان در ملت ایران تأکید کرد و گفت: ملت ایران، هم پیش و هم پس از اسلام، همواره اهل علم و ایمان بوده و دین اسلام نیز این پایه‌های راسخ را مستحکم‌تر کرده است قرآن کریم بارها ما را به دانش و عقلانیت دعوت کرده است.وی با اشاره به پیشرفت‌های چشمگیر جمهوری اسلامی در حوزه‌های هسته‌ای، موشکی و دریایی افزود: دشمنان، به‌ویژه آمریکا و استکبار جهانی، از این ترکیب دین و دانش در هراسند، زیرا این دو رکن قدرت واقعی ملت ایران را تشکیل می‌دهند.امام جمعه رشت ادامه داد: امروز ایران اسلامی با تکیه بر دانشمندان و نخبگان خود، در مسیر تبدیل شدن به قدرتی جهانی قرار دارد و کشورهایی مانند چین و روسیه به وجود ایران قدرتمند افتخار می‌کنند؛ این برای دشمنان ما یک خار در چشم است.وی همچنین با اشاره به جنگ ۱۲ روزه اخیر رژیم صهیونیستی علیه ایران گفت: مدیریت اسلامی، مردم‌سالاری دینی، و انسجام ملت و دولت، اقتدار جمهوری اسلامی را به جهانیان ثابت کرد.

آیت‌الله فلاحتی در پایان ضمن قدردانی از همکاری مردم گیلان در صرفه‌جویی مصرف برق و آب، به اهمیت حمایت هوشمندانه از کشاورزان استان اشاره کرد و گفت: کشاورزان گیلانی اکنون در حال برداشت برنج هستند و انتظار می‌رود مسئولان با تصمیم‌گیری‌های مدبرانه، منافع کشاورز و مردم را به‌طور همزمان لحاظ کنند لذا برنج، چای و زیتون محصولات اساسی گیلان هستند که باید از آسیب به کشاورزان جلوگیری شود.

معاون وزیر ارشاد تأکید کرد

حمایت دولت از رسانه‌ها براساس رتبه‌بندی

معاون امور رسانه‌ای و تبلیغات وزارت فرهنگ و ارشاد اسلامی اولویت دولت را حمایت از رسانه‌هایی دانست که روایت ملی، استانی و منطقه‌ای را به درستی منتقل می‌کنند و گفت: توجه به رتبه‌بندی رسانه‌ها باید در دستور کار استان‌ها باشد. محمدرضا نوروزپور در مراسم تجلیل از خبرنگاران استان گیلان که در تالار مرکزی شهر رشت برگزار شد، با اشاره به شخصیت‌های بزرگ خطه گیلان اظهار کرد: هوشنگ ابتهاج (سایه) از شاعران بنام ایران است که موسیقی زبان فارسی در اشعارش درخشش دارد. میرزا کوچک جنگلی نیز از دلاورمردان خطه گیلان است که برای عزت، استقلال و آزادگی این کشور با استبداد و استعمار مبارزه کرد. میرزا ۱۰۰ سال پیش دریافت که در کنار میدان و دیپلماسی، ضلع سومی به نام رسانه، لازم است و به همین دلیل، نشریه جنگل را چاپ کرد.وی با بیان اینکه میرزا کوچک خان برای تبیین اهداف نهضتش به سمت رسانه رفت، گفت: نشریه جنگل با آگاهی‌رسانی درباره این قیام در برابر جنگ شناختی دشمن ایستاد، لذا رسانه‌ها علاوه بر پرداختن به تاریخ مبارزه‌های میرزا، باید به معرفی بخش‌های نادیده از زندگی سردار بزرگ جنگل بپردازند.او از مرحوم کیومرث صابری (گل‌آقا) نیز یاد کرد و ادامه داد: گل‌آقا در دل مشکلات دهه ۶۰ با استفاده از روش‌های جدید و طنازی خاص خودش، دل مردم را شاد می‌کرد و با نقد اخلاق‌مدارانه مسئولان، به تبیین مسائل جامعه می‌پرداخت.وی هوشنگ ابتهاج، میرزا کوچک و گل‌آقا را سه نماد گیلان و ایران دانست که روزنامه‌نگاری، آن‌ها را به هم وصل می‌کند و افزود: رسانه جایگاه مهمی دارد و باید اخلاق و رسانه را در کنار هم قرار دهیم.معاون وزیر ارشاد با بیان اینکه براساس اطلاعات سامانه جامع رسانه‌های کشور، ۱۰ هزار خبرنگار و ۱۳ هزار مدیر مسئول داریم، اظهار کرد: در همه کشورها از رسانه‌های رسمی حمایت می‌شود و دولت نیز حمایت از رسانه‌های مجوزدار را براساس رتبه‌بندی در دستور کار دارد.وی رتبه‌بندی رسانه‌ها را براساس سابقه و عائله دانست و تاکید کرد: اگرچه برخی رسانه‌ها موج‌آفرین هستند، اما در ارائه حمایت‌های دولتی باید به اولویت‌ها توجه کنیم. دولت باید از رسانه‌های رسمی حمایت کند تا این رسانه‌ها بتوانند در برابر اخبار جعلی و باج‌نیوزهایی که هدف‌شان آگاهی‌رسانی و آگاهی‌بخشی نیست، بایستند. در غیر این صورت، عرصه خبر را به رسانه‌های انفرادی بدون مجوز واگذار کرده‌ایم که مرجعیت خبر را از استان و کشور خارج می‌کنند.او با اشاره به چهار برابر شدن فرآیند صدور مجوز نشریه، پایگاه خبری، مجله، ماهنامه و ... در دهه اخیر، اضافه کرد: یارانه کاغذ و اینترنت برای رسانه‌ها مانند کالای اساسی، مهم است و دولت باید رسانه را در کنار میدان و دیپلماسی قرار دهد تا مرجعیت خبر در جنگ شناختی به دست بیگانه نیفتد.

استاندار گیلان در مراسم روز خبرنگار :

گیلان، خاستگاه رسانه‌های پیشرو و مبارزاتی کشور است

استاندار گیلان در همایش روز خبرنگار با اشاره به پیشینه رسانه‌ای غنی این استان، گیلان را خاستگاه اولین روزنامه مبارزاتی کشور دانست و تأکید کرد رسانه‌ها باید در مسیر مسئله‌شناسی و توسعه‌یافتگی استان نقش‌آفرینی کنند.

هادی حق‌شناس در همایش تجلیل از خبرنگاران، اصحاب رسانه و مطبوعات استان که با حضور محمدرضا نوروزپور معاون مطبوعاتی وزیر فرهنگ و ارشاد اسلامی در تالار مرکزی رشت برگزار شد، با گرامیداشت روز خبرنگار از تلاش‌های شبانه‌روزی فعالان این عرصه قدردانی کرد و گفت: فعالیت رسانه‌ای ساعت مشخصی ندارد؛ خبرنگار تنها در ساعات مشخصی کار نمی‌کنند، بلکه شب و روز نمی‌شناسد و همواره در صحنه حضور دارند.

استاندار گیلان با مرور بخشی از پیشینه رسانه در استان، گیلان را خاستگاه اولین روزنامه مبارزاتی در کشور دانست و تصریح کرد: روزنامه «جنگل»، زبان نهضت میرزا کوچک‌خان جنگلی بود؛ نهضتی که الهام‌بخش جنبش‌های آزادی‌خواهانه شد، اما دخالت بیگانگان مانع از تحقق کامل اهداف آن گردید.

نقش آفرینی تاریخی مردم گیلان در تحولات ملی

وی به نقش تاریخی گیلانیان در تحولات سیاسی کشور اشاره کرد و گفت: مردم این دیار در سال ۱۲۸۷ خورشیدی دوشادوش بختیاری‌ها نظام استبداد صغیر را برچیدند و یک سال بعد در تیرماه ۱۲۸۸، تهران را فتح کردند؛ در حالی که ستارخان و باقرخان در تبریز در محاصره بودند. این نقش‌آفرینی‌ها، تاریخ ایران را برگرداند.

ضرورت تقویت و حمایت از رسانه‌های محلی

حق‌شناس بر لزوم تقویت رسانه‌های محلی تأکید کرد و افزود: خبرنگاران گیلانی همواره صریح، مطالبه‌گر و پیشگام بوده‌اند و مسئولان باید از ظرفیت‌های آنان برای حل مشکلات استان بهره‌مند شوند.

وی با اشاره به جایگاه رفیع گیلان در عرصه‌های فرهنگی، علمی، ورزشی و مبارزاتی، خاطرنشان کرد: از ادبیات تا دفاع، از علم تا ورزش، گیلانی‌ها همواره در خط مقدم بوده‌اند و ایران مدیون تلاش‌ها و ایثارهای مردم این خطه است.

استاندار گیلان همچنین با گرامیداشت یاد سردار شهید مرتضی حسین‌پور، معروف به «حسین قمی»، گفت: این فرمانده برجسته جبهه مقاومت اهل لنگرود بود؛ نابغه‌ای که

در مبارزه با داعش نقش‌آفرینی کرد و در بیش از ۵۰۰ عملیات حضور داشت.

وی با اشاره به موفقیت‌های گیلانیان در حوزه‌های مختلف اظهار داشت: اگر امروز در برخی عرصه‌ها کمتر دیده می‌شویم، نه به‌دلیل فقدان ظرفیت، بلکه به‌خاطر ضعف در معرفی و حمایت از این توانمندی‌هاست.

استاندار گیلان رسانه‌ها را چشم بینای جامعه و صدای مردم دانست و گفت: خبرنگاران گیلانی صادق، مطالبه‌گر و آگاه‌اند و باید با حمایت از آنان، مسیر توسعه استان را هموار کرد.

حق‌شناس با اشاره به تکرار مشکلات زیرساختی در کشور طی دهه‌های گذشته تصریح کرد: اگر هنوز مردم برای داشتن بیمارستان، دانشگاه یا حتی زمین در صف‌اند، به‌خاطر آن است که در تعریف و تشخیص مسئله به اجماع نرسیده‌ایم.

توسعه پایدار نیازمند بازتعریف مسائل است

وی ادامه داد: رسانه‌ها باید به‌جای پرداختن به معلول‌ها، به سراغ ریشه مشکلات بروند. توسعه پایدار بدون بازتعریف واقعی مسائل ممکن نیست و در این مسیر، نقش خبرنگاران و اصحاب رسانه بی‌بدیل است.

استاندار گیلان با اشاره به تجربه شش برنامه پنج‌ساله توسعه در کشور، گفت: مجمع تشخیص مصلحت نظام سیاست‌های کلی را تدوین کرد، دولت برنامه نوشت و مجلس مصوب کرد، اما در اجرا، نتیجه مطلوب حاصل نشد؛ چراکه تشخیص اولیه نادرست بود. همان‌گونه که نسخه پزشک در صورت تشخیص غلط، کارساز نخواهد بود، در اقتصاد نیز، نسخه اشتباه، نتیجه‌ای دربر نخواهد داشت.

وی با تأکید بر درک عمیق و هوشیاری مردم ایران در بزنگاه‌های تاریخی، گفت: مردم ایران همواره در تمامی بزنگاه های تاریخی با بصیرت ایستاده‌اند. در جنگ ۱۲ روزه اخیر نیز مردم بدون هیچ فراخوان رسمی، در صحنه بودند؛ این یعنی بلوغ سیاسی ملت.

عملکرد درخشان رسانه‌های گیلان طی جنگ تحمیلی ۱۲ روزه

وی در بخش دیگری از سخنان خود با قدردانی از عملکرد رسانه‌ها طی دوازده روز جنگ تحمیلی از سوی رژیم کودک کش صهیونیستی، اظهار داشت: رسانه‌های گیلان در این مدت شاهکار کردند؛ چه آنهایی که پایگاه خبری داشتند و چه آن‌هایی که تنها یک کانال یا حتی استوری ساده منتشر می‌کردند. همراهی رسانه‌ها در این شرایط بسیار راهگشا بود و اگر نبود، با چالش‌های جدی مواجه می‌شدیم.

گفتنی است در پایان این مراسم، از زحمات چندین خبرنگار پیشکسوت و خانواده شهدای خبرنگار از جمله شهید رجب پور خبرنگار شهید صدا و سیما در جنگ اخیر، توسط استاندار و معاون مطبوعاتی وزیر فرهنگ و ارشاد اسلامی تجلیل به عمل آمد.

معاون امور دهیاری‌ها:

گیلان پایلوت اصلاح نظام آموزش مدیریت روستایی می‌شود

علی قربانی، معاون امور دهیاری‌های سازمان شهرداری‌ها و دهیاری‌های کشور در نشست با مدیران و فعالان روستایی استان گیلان، با ابراز خرسندی از حضور در جمع مدیران محلی و استقبال گرم آنان، اظهار داشت: استان گیلان از استان‌های پرافتخار کشور در حوزه مدیریت روستایی است و ظرفیت‌های کم‌نظیری در این حوزه دارد.

قربانی با بیان اینکه حضور در گیلان برای بنده مایه افتخار است، گفت: حضور در این استان پرکار، پرتلاش و مستعد موجب امیدواری مضاعف نسبت به آینده مدیریت روستایی کشور می‌شود. از حسن توجه مسئولان استانی و مدیریت روستایی در برگزاری این نشست تخصصی صمیمانه تشکر می‌کنم.

وی با بیان اینکه از آغاز سفرهای استانی تاکنون به ۲۲ استان سفر کرده‌ام، گفت: در این بازدیدها تجربیات ارزشمندی از بخشداران، دهیاران و مدیران محلی سراسر کشور کسب شده که در سیاست‌گذاری‌ها بسیار راه‌گشاست.

مدیریت روستایی ایران نیازمند بازنگری بنیادین است

معاون دهیاری‌های کشور با اشاره به تاریخچه شکل‌گیری مدیریت روستایی در کشور گفت: از سال ۱۳۴۷ مدیریت کلان روستایی در قالب وزارت کشور شکل گرفت و پس از انقلاب نیز با تأسیس جهاد سازندگی، مسیر توسعه عمران روستایی ادامه یافت، اما امروزه دیگر نمی‌توان با همان نگاه سنتی این مسیر را ادامه داد.

وی افزود: دهیاری‌ها نیازمند بازمهندسی ساختار هستند. امروز مدیریت در حوزه روستاها تخصصی شده و بدون نهادسازی علمی و اجرای اصول مدیریت واحد، نمی‌توان به اهداف کلان توسعه دست یافت.

قربانی با انتقاد از برخی رویکردهای غیرکارشناسی در صدور مجوزها، افزود: نباید تصمیمات احساسی و سیاسی بر روند تخصصی مدیریت روستایی حاکم شود. شورای اسلامی روستاها و دهیاران باید با تکیه بر تخصص و تجربه، مجری سیاست‌های توسعه‌ای باشند نه ابزار سیاسی‌کاری.

حسینی: جمعیت روستایی استان گیلان بیش از ۳۰ درصد است

یلدا حسینی، مدیر کل دفتر امور روستایی و شوراهای استانداری گیلان هم در نشست تخصصی با معاون امور دهیاری‌های سازمان شهرداری‌ها و دهیاری‌های کشور، با اشاره به گستره جامعه هدف در حوزه مدیریت روستایی اظهار داشت: در حال حاضر حدود ۷ هزار نفر عضو شوراهای اسلامی روستا در گیلان فعالیت دارند و ۲۵۵ دهیاری احیا شده فعال در سطح استان داریم که در مجموع با دهیاران و کارکنان شوراها، با جمعیتی نزدیک به ۹ هزار نفر نیروی انسانی در حوزه مدیریت روستایی استان مواجه هستیم.

وی با تأکید بر اهمیت روستا در ترکیب جمعیتی و نقش آن در

توسعه پایدار استان گفت: بیش از ۳۰ درصد جمعیت استان گیلان را جمعیت روستایی تشکیل می‌دهد و این جامعه بزرگ نیازمند توجه خاص در سیاست‌گذاری، حمایت اجرایی و تأمین زیرساخت‌های مورد نیاز است.

مسئولیت‌های قانونی باید با اختیارات همراه باشد

مدیرکل دفتر امور روستایی استانداری گیلان افزود: دولت محترم انتظار داریم در کنار واگذاری تکالیف متعدد به دهیاری‌ها، اختیارات قانونی لازم نیز به آن‌ها اعطا شود. در حال حاضر بسیاری از دهیاران با مسائلی مواجه‌اند که بدون داشتن ابزار و اختیار لازم، امکان حل آن‌ها را ندارند.

وی ادامه داد: مشکلات مربوط به روندهای اداری، قوانین پیچیده، حذف اضافه‌کار و محدودیت بیمه دهیاران پاره‌وقت از جمله چالش‌هایی است که دهیاران در سال‌های اخیر با آن مواجه بوده‌اند. متأسفانه در برخی موارد، جایگاه قانونی دهیاران و شوراها نادیده گرفته می‌شود.

دهیاری باید به‌عنوان نهاد عمومی غیردولتی به رسمیت شناخته شود

حسینی با بیان اینکه دهیاری‌ها به عنوان نهاد عمومی غیردولتی، نقش کلیدی در توسعه روستاها دارند، گفت: نخستین گام در توسعه روستایی، به رسمیت شناختن نهاد دهیاری از سوی نهادهای حاکمیتی و حتی خود مدیران روستایی است. تا زمانی که شأن دهیاری از سوی سیستم مدیریتی کشور به‌درستی تبیین نشود، نمی‌توان انتظار عملکرد حداکثری داشت.

وی افزود: بارها به همکاران خود تأکید کرده‌ام که این شأن و جایگاه، در کنار ساختار مناسب، می‌تواند به تثبیت نقش دهیاران در تصمیم‌گیری‌های منطقه‌ای و ملی کمک کند.

جمعیت شناور گیلان، فشار مضاعف بر دهیاری‌ها وارد کرده است

سرپرست دفتر امور روستایی استانداری گیلان با اشاره به جمعیت شناور و مسافرپذیر بودن استان گفت: در ایام مختلف سال به‌ویژه تابستان، جمعیت مهمانان و مسافران به‌شدت افزایش می‌یابد و زیرساخت‌های روستایی پاسخگوی این حجم از تقاضا نیست. در چنین شرایطی باید برنامه‌ریزی ویژه‌ای برای افزایش تاب‌آوری خدمات روستایی انجام شود.

درخواست افزایش سقف اعتبارات برای پروژه‌های روستایی گیلان

حسینی با اشاره به محدود بودن اعتبارات تخصیصی گفت: سقف اعتبارات اعلامی برای پروژه‌های عمرانی در روستاها بین ۳۰۰ تا ۵۰۰ میلیون تومان است که این رقم برای شرایط خاص استان‌هایی مانند گیلان، کفایت نمی‌کند. انتظار داریم برای پروژه‌های ویژه‌ای مانند احداث ایستگاه‌های پسماند، تجهیزات خدماتی و مدیریت بحران، این سقف افزایش یابد.

وی همچنین از اضافه شدن ۶۰ نیروی جدید به مجموعه مدیریت روستایی در سال جاری خبر داد و گفت: آزمون مربوطه انجام شده و این نیروها به‌زودی وارد چرخه کار خواهند شد.

سرپرست دفتر امور روستایی گیلان در پایان با اشاره به لزوم هماهنگی بین دستگاه‌ها در ارائه خدمات گفت: همکاری اجرایی میان دستگاه‌ها در روستا هنوز به‌صورت ساختاری و اداری تعریف نشده است و این امر موجب موازی‌کاری، اتلاف منابع و کاهش بهره‌وری می‌شود.

وی تأکید کرد: در حال حرکت به سمت استفاده از سامانه‌های اطلاعاتی مشترک و پایگاه‌های داده مدیریتی هستیم تا بتوانیم با بهره‌گیری از فناوری، روند تصمیم‌سازی و اجرای پروژه‌ها را در روستاها بهینه‌سازی کنیم.

معاون وزارت بهداشت :

بیش از ۸۰ درصد زایمان‌ها در گیلان به صورت سزارین انجام می‌شود

معاون بهداشت وزارت بهداشت، درمان و آموزش پزشکی با هشدار درباره افت نرخ باروری در گیلان و ضرورت تقویت زیرساخت‌های درمانی گفت:بیش از ۸۰ درصد زایمان‌ها در گیلان به صورت سزارین انجام می شود.

علیرضا رئیسی در نشست خبری با جمعی از اصحاب رسانه و خبرنگاران در سالن اجتماعات دفتر ریاست دانشگاه علوم پزشکی گیلان با اشاره به وضعیت نگران‌کننده جمعیت و سلامت استان اظهار کرد: اقدام فوری و هماهنگ دستگاه‌های اجرایی برای مقابله با بحران‌های پیش‌رو مورد تاکید است.

رئیسی با بیان اینکه استان گیلان نخستین استان کشور با نرخ رشد جمعیت منفی است، افزود: نرخ جایگزینی جمعیت در گیلان ۲.۱ است اما در حال حاضر این عدد به زیر یک رسیده و به معنای کاهش شدید جمعیت است.

معاون بهداشت وزارت بهداشت، درمان و آموزش پزشکی ادامه داد: شهرستان بندرانزلی پایین‌ترین نرخ فرزند آوری را با حدود شش دهم دارد.

وی با بیان اینکه اگر جمعیت در چاله باشد امکان نجات وجود دارد اما گیلان در چاه جمعیتی قرار گرفته و نیازمند اقدامات فوری است گفت: وزارت بهداشت مسئول سلامت جمعیت است نه افزایش آن و فرهنگ‌سازی برای فرزندآوری باید با همکاری همه دستگاه‌ها انجام شود.

نرخ بالای سزارین و ضرورت ترویج زایمان طبیعی

معاون وزیر بهداشت در ادامه با انتقاد از نرخ بالای سزارین

در گیلان گفت: بیش از ۸۰ درصد زایمان‌ها در استان گیلان به صورت سزارین انجام می‌شود در حالی که این میانگین جهانی زیر ۲۰ درصد است و این موضوع سلامت مادران را تهدید می‌کند و باید سالانه حداقل ۵ درصد از این نرخ کاسته شود.

وی ترویج زایمان طبیعی بدون درد را یکی از راهکارهای مهم برای کاهش سزارین دانست و خواستار اصلاح طرح‌های مرتبط با زایمان شد.

رئیسی با اشاره به کمبود تخت‌های بیمارستانی در استان گفت: تا پایان دولت، بیش از هزار تخت درمانی به استان گیلان اضافه خواهد شد همچنین ۳۰ درصد تخت‌های بخش دولتی در سال آینده افزایش می‌یابد.

وی افزود: زیرساخت‌های بهداشتی در مراکز روستایی، به‌ویژه در حوزه نیروی انسانی، دچار ضعف است لذا باید برنامه پزشک خانواده و جذب بهورزان باید در اولویت قرار گیرد.

شاخص‌های مثبت سلامت در گیلان

معاون وزیر بهداشت در پایان با اشاره به نقاط قوت استان گفت: نرخ واکسیناسیون در گیلان از میانگین کشوری بالاتر است و میزان مرگ‌ومیر نوزادان به ۶.۷ در هزار رسیده که از شاخص‌های درخشان استان محسوب می‌شود

وی سپس از افتتاح مرکز جامع سلامت اجتماعی «سراج» در بندرانزلی خبر داد و آن را گامی مهم در ارتقای خدمات سلامت دانست و ابراز امیدواری کرد: چنین مراکزی در سایر شهرستان‌های استان نیز راه‌اندازی شود.

یادداشت

نقض اساس نامه خانه مطبوعات گیلان ؟ انتقاد بازرس اول

بازرس اصلی و اول خانه مطبوعات و رسانه های گیلان اعلام کرد : آخرین آگهی تغییرات اساس نامه منتشر شده خانه مطبوعات و رسانه های گیلان که در روزنامه رسمی کشور قابل رویت می باشد مربوط به ۳۱ تیر ماه ۱۳۹۶ شمسی بوده و اساس نامه ای که هم اکنون به آن استناد می شود " در حال انتشار و امضا ء نشده است .

خلیل اخوان اصغری همزمان با روز خبرنگار با طرح این مطلب اظهار کرد : انتخابات تعیین هیات مدیره خانه مطبوعات و رسانه های گیلان دوم مرداد ماه سال ۱۴۰۳ شمسی برگزار و اعتراضاتی به دنبال داشت .

وی متذکر شد : برابر ماده ۳۲ اساس نامه خانه ، وظیفه دعوت مجمع عمومی (عادی – فوق العاده) بر عهده هیات مدیره بوده و هیات مدیره موظف می باشد نسبت به : " رسیدگی به حسابها جهت ارائه به بازرسان و تسلیم به موقع گزارش و تراز مالی به مجمع عمومی" اقدام بکند ولیکن تاکنون نسبت به تسلیم و ابلاغ حسابها به این جانب به عنوان بازرس اصلی و اول خانه استان گیلان اقدام نشده است .

این فعال رسانه ای ، خاطر نشان کرد : استاندار ، بازرس کل و مدیر کل فرهنگ و ارشاد اسلامی گیلان از زمان برگزاری انتخابات تاکنون نسبت به برگزاری نشست های جداگانه با هیات مدیره و احدی دیگری از بازرسان اقدام کرده اند که جای تعجب دارد و بنده دعوت نشده ام .

به گفته اخوان اصغری ، ماده ۳۳ اساس نامه خانه تاکید دارد : " پس از تأیید صحت انتخابات توسط نماینده اداره کل فرهنگ و ارشاد اسلامی استان، انتقال مسؤولیت از هیأت مدیره سابق به هیأت مدیره بعدی و مراحل ثبت قانونی باید ظرف ۲۰ روز بعد از تاریخ قبولی هیأت مدیره انجام و کلیه اوراق، اسناد، دفاتر، حسابها، مهر و موجودی‌های خانه مطبوعات به هیأت مدیره جدید تسلیم و پس از ثبت تغییرات در اداره ثبت شرکتها، ترتیبی اتخاذ شود تا امضاهای مجاز معرفی گردد "

وی تصریح کرد : متاسفانه هیات مدیره با گذشت یک سال نسبت به ثبت در مرجع ثبت شرکتها اقدامی نشده و مستند آن سامانه های " کاتب و روزنامه رسمی قوه قضاییه " است!

بازرس اول خانه مطبوعات گیلان " مستند به تبصره ۲ ماده ۲۴ اساس نامه مبنی بر این که : "– فهرست حضور و غیاب اعضای هیئت مدیره طی دوره فعالیت باید در مجمع عمومی ارائه شود ، خاطر نشان کرد : متاسفانه زمان برگزاری انتخابات این فهرست ارایه نشد !

اخوان اصغری " ، اظهار کرد : از آن جایی که بند ۱ و ۲ و۵ ماده ۴۱ اساس نامه خانه صورت نگرفته لذا بر اساس بند ۷ ماده ۴۱ و همچنین بند ۳ ماده ۶ در خواست برگزاری مجمع فوق العاده با موضوع بند ۲ ماده ۱۸ (عزل هیات مدیره) را به مدیرکل فرهنگ و ارشاد اسلامی استان گیلان داده ام که متاسفانه اقدامی صورت نگرفته است .

وی به مکاتبه و اعتراض خود به مدیر کل مطبوعات داخلی وزارت فرهنگ اشاره کرد که با اعتراض ، درخواست برگزاری مجمع عمومی فوق العاده کرده ، اما علی رغم اینکه « هومن عظیمی » در بهمن ماه سال گذشته با اداره کل فرهنگ و ارشاد اسلامی گیلان نامه نگاری کرده اما بنا به اظهارات ۱۴ مردادماه احدی از پرسنل اداره کل مطبوعات داخلی ، به مکاتبات پاسخی ندادند.

این فعال رسانه ای ، از ثبت ، ارسال و ابلاغ درخواست برگزاری مجمع فوق خطاب به رییس هیات مدیره خانه استانی، طی اظهار نامه ای در ۲۶ مهر ماه خبر داد .

وی ادامه داد : عدم اجرای بند ۱ و۲ و ۵ ماده ۴۱ اساس نامه در پی عدم همکاری هیات مدیره خانه مطبوعات گیلان که از وظایف اصلی بازرس محسوب می شود و تاکنون به عنوان بازرس از زمان فعالیت خود تا کنون هیچ یک از صورت های مالی هیات مدیره را رویت و دریافت و تایید نکردم .

بازرس اول ، ابراز کرد : به طور مثال مبالغ واریزی به حساب خانه به عنوان هدیه روز خبرنگار سال گذشته هیچ گونه شفافیتی نداشته و تایید بنده را ندارد .

اخوان اصغری " در پایان ، گفت : موارد مشابه دیگری که فعالیت مالی خانه مورد تایید اینجانب به عنوان بازرس نیست و این مورد توسط اداره کل فرهنگ و ارشاد اسلامی گیلان نیز نادیده گرفته شد

تخلف فاحش هیات مدیره خانه مطبوعات و اداره کل فرهنگ و ارشاد اسلامی استان را نشان می دهد که بر خلاف مفاد اساسنامه عمل می کنند !

۴۵ درصد شالیزارهای گیلان آماده برداشت است

رئیس سازمان جهاد کشاورزی گیلان، ۴۵ درصد اراضی شالیزاری استان را آماده برداشت دانست و گفت: برآورد می‌شود شاهد افزایش پنج درصدی محصول در سال زراعی جاری باشیم.

صالح محمدی با اشاره به وجود ۲۳۸ هزار هکتار اراضی شالیزاری در استان گیلان، اضافه کرد: شاهد ظهور خوشه در ۹۵ درصد اراضی شالیزاری استان هستیم.

وی با بیان اینکه ۴۵ درصد اراضی به مرحله رسیدگی ورود کرده و آماده برداشت هستند، افزود: تاکنون ۷۰۰۰ هکتار از اراضی برداشت شده و با توجه به مساعد بودن هوا، به کشاورزان توصیه می‌شود که برای برداشت محصول خود اقدام کنند.

رئیس سازمان جهاد کشاورزی گیلان همچنین از کشاورزان خواست هماهنگی لازم را با شالیکوبی‌ها انجام دهند و بیان کرد: به منظور کاهش ضایعات، از کمباین‌های دارای برگه معاینه فنی استفاده شود.

محمدی از پیش‌بینی برداشت یک میلیون و ۱۱۵ هزار تن شلتوک خبر داد و گفت: برآورد می‌شود که نسبت به سال گذشته شاهد افزایش پنج درصدی محصول باشیم.

وی اضافه کرد: کشاورزان با توجه به شرایط رطوبت زمین، برای کشت دوم آماده شوند که راتون و شبدر برسیم توصیه خوبی است.

سلامت

۱۲ بیماری پنهانی که بدن را بی سر و صدا دچار کم‌آبی می‌کند!

احساس تشنگی مداوم، ادرار پررنگ، سرگیجه یا خشکی پوست می‌تواند نشانه ساده‌ای از کم‌آبی باشد اما اگر این حالت‌ها مدام تکرار شوند، احتمال دارد پای یک بیماری جدی در میان باشد. بعضی از بیماری‌ها بی‌سروصدا باعث از دست رفتن آب بدن یا ناتوانی در جذب مایعات می‌شوند و اگر به موقع تشخیص داده نشوند، می‌توانند سلامت اندام‌های حیاتی مثل قلب و کلیه را به خطر بیندازند. در این مطلب با ۱۲ بیماری مهم آشنا می‌شویم که می‌توانند بدن شما را در پشت پرده دچار دهیدراته شدن (کم‌آبی) کنند.

بعضی از بیماری‌ها با ایجاد اختلال در جذب یا دفع مایعات، می‌توانند بدن را در معرض «کم‌آبی» (دهیدراته شدن) قرار دهند — شرایطی که بر کارکرد اندام‌هایی مانند قلب و کلیه‌ها تأثیر منفی می‌گذارد.

دیابت، بیماری شوگرن و اختلالات گوارشی مانند سلیاک از جمله این بیماری‌ها هستند.

۱. بیماری سلیاک

یک بیماری خودایمنی است که باعث تخریب پرزهای روده باریک در اثر مصرف گلوتن می‌شود. اسهال ناشی از سوءجذب در سلیاک می‌تواند منجر به کم‌آبی، کاهش وزن و در موارد نادر، بحران سلیاک شود.

علائم: درد شکم، نفخ، اسهال مزمن، یبوست، تهوع، مدفوع چرب و بدبو

۲. بیماری شوگرن

یک بیماری خودایمنی مزمن که غدد تولیدکننده بزاق و رطوبت را هدف قرار می‌دهد. خشکی شدید دهان و چشم‌ها و کاهش رطوبت بدن باعث دهیدراته شدن می‌شود.

دیگر علائم: خستگی، درد مفاصل و عضلات، خشکی پوست، سرفه و تنفس سخت

۳. کولیت اولسراتیو

نوعی بیماری التهابی روده است که منجر به زخم و التهاب در کولون و راست‌روده می‌شود. اسهال آبکی مکرر باعث از دست رفتن آب و الکترولیت‌ها می‌شود.

۴. فیبروز کیستیک

جهش ژنی که باعث از دست رفتن بیش از حد نمک در عرق می‌شود. در هوای گرم یا هنگام فعالیت بدنی، این افراد بیشتر در معرض کم‌آبی قرار دارند.

۵. بیماری کرون

نوعی دیگر از بیماری‌های التهابی روده. اسهال و استفراغ ناشی از کرون می‌تواند به سرعت باعث کم‌آبی شدید شود.

۶. دیابت

در دیابت، افزایش قند خون باعث افزایش ادرار و در نتیجه از دست رفتن زیاد مایعات می‌شود.

علائم همراه: تشنگی شدید، خستگی، تاری دید، ادرار مکرر، عفونت‌های مکرر

۷. سندرم POTS

اختلال گردش خون که با افت فشار و افزایش ضربان قلب پس از ایستادن همراه است. مشکل در حفظ مایعات در بدن باعث دهیدراته شدن بیماران می‌شود.

۸. سرطان

بویژه سرطان‌های دستگاه گوارش که می‌توانند با تهوع، استفراغ، اسهال یا مشکل در بلع همراه باشند و بدن را دچار کم‌آبی کنند.

۹. بیماری آدیسون

در این بیماری نادر غدد فوق‌کلیوی، هورمون‌های کورتیزول و آلدوسترون را به‌قدر کافی تولید نمی‌کنند، و این مسئله باعث عدم تعادل آب و نمک و در نتیجه کم‌آبی بدن می‌شود.

۱۰. گاستروانتریت (التهاب معده و روده)

که اغلب با عنوان «ویروس معده» شناخته می‌شود و علت آن ویروس‌ها یا مسمومیت غذایی است.

اسهال و استفراغ مکرر باعث از دست دادن سریع مایعات و الکترولیت‌ها می‌شود.

۱۱. پرکاری تیروئید

افزایش بیش از حد هورمون‌های تیروئیدی می‌تواند باعث افزایش تعریق، اسهال و دمای بدن شده و در نهایت منجر به کم‌آبی شود.

۱۲. سپسیس (عفونت خونی)

یک وضعیت تهدیدکننده زندگی که مایعات بدن را به سرعت کاهش می‌دهد — چه از طریق تب و تعریق و چه از طریق نشت مایعات به بیرون از رگ‌ها.

در این شرایط بدن نیاز فوری به احیای مایعات (معمولاً از طریق سرم) دارد.

درمان کم‌آبی: چه زمانی سرم نیاز دارید؟

در کم‌آبی خفیف، نوشیدن آب و محلول‌های حاوی الکترولیت کفایت می‌کند. اما در موارد شدید (به‌ویژه در سالمندان یا بیماران مزمن) مایع‌درمانی وریدی (IV) زیر نظر پزشک لازم است و می‌تواند سریع‌تر آب، مواد معدنی و داروهای مورد نیاز بدن را جبران کند.

علائم عمومی کم‌آبی بدن

ادرار تیره‌رنگ

تشنگی شدید

خشکی دهان و پوست

خستگی و سرگیجه/کاهش حجم یا افزایش دفعات ادرار

احساس گرمای بیش‌ازحد یا تعریق زیاد

اگر علائم کم‌آبی را تجربه می‌کنید (به‌خصوص در زمان بیماری) حتماً با پزشک مشورت کنید تا از عوارض جدی آن جلوگیری شود.

آسیب‌های تک والدی پس از طلاق یا فوت همسر

یک روان‌درمانگر، درباره تفاوت تأثیرات آسیب‌های طلاق و فوت بر افراد خانواده می‌گوید: شرایط فوت، سخت‌تر از طلاق است، زیرا همسر و فرزندان به والد ازدست‌رفته وابسته بوده‌اند و در نتیجه هم فشار سوگ و هم غیرمنتظره بودن آن را تجربه می‌کنند که کنار آمدن با هر دو بسیار مشکل است.

آسیب‌های تک والدی پس از طلاق یا فوت همسر

عواملی که موجب تک‌والدی می‌شوند، طلاق، فوت یکی از والدها و فرزندخواندگی است. گاهی اوقات هم یکی از همسران، خانه را ترک کرده و تمام مسئولیت به عهده والد دیگر می‌افتد اما بیشتر اوقات این پدیده بر اثر طلاق یا فوت به وجود می‌آید که البته هر یک آسیب‌های قابل‌توجهی برای والدین، فرزندان و جامعه به دنبال دارد.

دکتر آرزو شاهین‌فر، روان‌شناس بالینی و روان‌درمانگر، درباره تفاوت تأثیرات آسیب‌های طلاق و فوت بر افراد خانواده می‌گوید: شرایط فوت، سخت‌تر از طلاق است، زیرا همسر و فرزندان به والد ازدست‌رفته وابسته بوده‌اند و در نتیجه هم فشار سوگ و هم غیرمنتظره بودن آن را تجربه می‌کنند که کنار آمدن با هر دو بسیار مشکل است.

در چنین شرایطی، پذیرش تمام مسئولیت برای والد تنها بسیار دشوارتر است. اما در طلاق، همسر و فرزندان به دلیل تجربه تنش و زندگی ناآرام برای جدایی آماده می‌شوند، بنابراین پذیرش بهتری نسبت به خانواده‌ای که کانون گرمی داشته و عزیزشان را از دست داده‌اند، دارند. در هر دو مورد اگر مادر تک‌والد بوده و از نظر مالی در شرایط مناسبی نباشد، فشار مضاعفی را به دوش می‌کشد.

لزوم استقلال اقتصادی برای زنان

این روان‌شناس، آسیب‌ها و دشواری‌هایی را که زنان تک‌والد تجربه می‌کنند چنین توضیح می‌دهد: متأسفانه در کشور ما بعد از طلاق، زنان کمتر از مردان از حمایت خانواده برخوردارند، زیرا بیشترخانواده‌ها معتقدند زن باید سختی‌ها را تحمل کرده و برای دوام زندگی تلاش کند. اما سازش با برخی شرایط مانند اعتیاد، پرخاشگری، عدم تعادل روحی همسر، خیانت و ... دشوار است و همسر را ناچار به طلاق می‌کند. متأسفانه خانم‌ها پس از تحمل سختی‌ها، از طرف خانواده مؤاخذه شده و گاهی طرد می‌شوند.

در چنین شرایطی، این که زن شاغل نباشد سرآغاز یک جنگ تمام‌عیار برای اوست. به نظر بنده خانم‌ها باید از نظر اقتصادی مستقل بوده و وابستگی تام به همسر نداشته باشند. نه‌تنها برای فوت یا جدایی، بلکه اگر زمانی پیش بیاید که برای مدتی همسر نتواند کار کند، نباید خانواده از لحاظ اقتصادی درمانده شود.

خانم‌ها باید خودمراقبتی را یاد گرفته و توانمند شوند تا چه در زندگی خوب، چه در زندگی که منجر به طلاق یا از دست دادن همسر شود، بتوانند از خود و فرزندانشان مراقبت کنند.

دکتر شاهین‌فر می‌افزاید: آسیب‌های طلاق نیز بسیار گسترده و شکننده است و از جمله می‌توان به خاطرات تلخ به‌جامانده از زندگی مشترک، عزت نفس پایمال شده و آینده‌ای که ساخته نشده، نیمه‌کاره رها شده و شخصیتی که زیر سؤال رفته اشاره کرد که مدت‌ها زمان لازم است تا فرد با آن‌ها کنار بیاید.

نکته دیگری که در هر دو مورد اهمیت دارد، سرپرستی فرزندان است. متأسفانه در بیشتر مواقع، حضانت به شکلی ناعادلانه به مادر داده نشده و به پدر یا جد پدری سپرده می‌شود که ممکن است خودشان دارای مشکلاتی باشند. همین امر، بسیاری از مادران را ناچار به تحمل شرایط دشوار می‌کند و آسیب‌های جدی برای آنان و فرزندانشان به بار می‌آورد.

در مواردی هم که حضانت با مادر باشد، خانواده او موافقت نمی‌کنند که تنها زندگی کند و دختر مجبور می‌شود با فرزندانش به خانه پدری برود یا پدربزرگ پدری، فرزندان را از مادر جدا می‌کند و متأسفانه قانون هم این حق را به او می‌دهد و فقط به تمکن مالی‌اش توجه می‌کنند؛ بدون توجه به این که آیا جد پدری مشکلات روحی و شخصیتی دارد یا خبر و سرپرستی او ممکن است آسیب‌زا باشد یا خیر. قانون حضانت بسیار خشک و غیرقابل انعطاف است و امیدوارم در آن بازنگری و تجدیدنظر شود.

مردان تک‌والد

دکتر شاهین‌فر درباره شرایط تک‌والدی و آسیب‌های آن برای مردان می‌گوید: مردان در زندگی یک نقش دارند، شخصی که خانواده را اداره می‌کند و به نوعی مدیر خانواده است اما نقش زن چندبعدی است، همسر، مادر، کسی که خانه را تمیز می‌کند، آشپزی می‌کند، به درس فرزندان رسیدگی می‌کند و زمانی که به هردلیلی حضور نداشته باشد، تمامی این مسئولیت‌ها بر عهده پدر خانواده قرار می‌گیرد که علاوه بر این مسئولیت‌ها تأمین مخارج زندگی هم به عهده اوست.متاسفانه در کشور ما در کودکی به فرزندان پسر مسئولیتی نمی‌دهند که در چنین شرایطی آسیب‌ها را دو چندان می‌سازد.

نکته دیگر افسردگی در مردان تک‌والد است، زیرا خانواده به مرد معنا می‌دهد و معنایش این است که او توانسته به عنوان مدیر، خانواده را اداره کند اما این که زن طلاق بگیرد، برای مرد به معنای شکست در مسئولیت بوده و پذیرش آن دشوار است.

در نتیجه افسردگی، پرخاشگری و آماده نبودن مردان نسبت به زنان در هنگام تنهایی باعث می‌شود آنان در رسیدگی به زندگی و فرزندان کمتر بتوانند موفق عمل کنند.

دکتر شاهین‌فر، مشکلات خانواده تک‌والد برای فرزندان را این گونه بیان می‌کند: فرزندان با از دست دادن هریک از والدین آسیب می‌بینند.

در خانواده‌ای که فرزندان، فقدان مادر را تجربه کنند با توجه به مواردی که درباره شرایط پدر گفته شد، فرزندان احساس رهاشدگی، ناامنی، مقصر بودن و عذاب وجدان می‌کنند.

همچنین در زمینه الگوسازی، دختران، مادر و پسران، پدر را الگوی خود می‌دانند. زمانی که این الگو در خانواده وجود نداشته باشد ناخودآگاه یکی از نزدیکان، یک شخص از بیرون خانواده یا یک شخصیت در تلویزیون یا سینما را الگو قرار می‌دهند که اگر شخصیت سالمی نداشته باشد ممکن است آن‌ها را به بیراهه بکشد.

البته این امکان هم وجود دارد که پدر یا مادر، الگوی مناسبی نباشند و والد سالم مجبور باشد فرزندان را از آن زندگی بیرون بیاورد تا آسیب کمتری ببینند.

ناگفته پیداست که آسیب فوت بیش از طلاق است و می‌تواند فرزندان را دچار اختلال پس از سانحه کند، زمان زیادی لازم است تا آن‌ها به خودشان بیایند و اکثرا دچار بی‌اعتمادی به دنیا و دیگران می‌شوند.

اگر مراحل سوگ درست طی نشود، می‌تواند فرزندان را دچار اختلالات روانی کند. در ابتدا مرحله انکار قرار دارد که فرد، رفتن عزیزش را انکار می‌کند و دچار چانه‌زنی با پروردگار می‌شود و مثلا می‌گوید «صبح که بیدار شوم حتما مادر زنده است».

مرحله بعد خشم است، خشم نسبت به پروردگار، خودش، دیگران و حتی فردی که فوت کرده. من مراجعی داشتم که چون پدرش به جای پل عابر پیاده از خیابان رد شده و بر اثر تصادف فوت کرده بود، از او عصبانی بود و حتی در مراسم خاکسپاری هم شرکت نکرده و نتوانسته بود سوگواری کند و از نظر روحی فرو پاشیده بود. بنابراین لازم است این مراحل به سلامت طی شده و در صورت نیاز کمک حرفه‌ای گرفته شود.

مورد دیگر طرد اجتماعی توسط همسالان است که گاهی اتفاق می‌افتد. همچنین گاهی فرزند به‌خاطر محبت بیش از حد یک والد، پرتوقع می‌شود که این امر هم مشکلاتی به بار می‌آورد. در خانواده‌های تک‌والد به‌خصوص در شرایط طلاق، پسران بیشتر در معرض بزهکاری و اعتیاد قرار می‌گیرند، زیرا برای فرار از خشم، بیشتر به محیط بیرون از خانه پناه می‌برند و در واقع می‌خواهند فرار کنند، اما برای رهایی از بد سراغ بدتر رفته و آسیب بیشتری می‌بینند.

ترک تحصیل یکی دیگر از معضلات طلاق است، زیرا مثلا باعث می‌شود والد ناظر یا والدی که به درس فرزندان توجه بیشتری داشته، حضور نداشته باشد یا این‌که فرزندان بزرگتر مجبور شوند برای امرار معاش کار کنند. گاهی اوقات کودک یا نوجوان با انواع و اقسام شکایت‌های جسمی مراجعه می‌کند اما کارهای تشخیصی، بدنش را سالم نشان می‌دهند و در واقع روح او آسیب دیده است.

آموزش، کلید حل مشکلات

اگر دولت، قوانینی را در جهت حمایت از خانواده‌های تک‌سرپرست، وضع و از آن‌ها حمایت مالی می‌کرد، بسیاری از مشکلات حل می‌شد. متأسفانه سازمان‌های حمایتی هم در این زمینه وجود ندارد.

شاهین‌فر پیشنهاد می‌دهد: برای جلوگیری از برخی از این آسیب‌ها آموزش برای خانواده‌های تک‌والد ضروری است. بهتر است آموزش و مشاوره رایگان در اختیار این خانواده‌ها قرار گیرد و همان‌طور که گفته شد سازمان‌های حمایتی به وجود بیاید. متأسفانه در کشور ما هیچ فکری در این باره نشده است.

وظیفه آموزش و پرورش، آموزش سبک درست فرزندپروری به خانواده‌هاست تا کودک با خویشتن‌داری و استقلال پرورش یابد و اگر در آینده دچار معضلی شد بتواند از توانمندی‌هایش بهره ببرد و فاجعه سازی نکند.

زن و مردی که با هم ازدواج می‌کنند هر کدام در یک خانواده با یک تربیت بزرگ شده‌اند و باید مدیریت داشته باشند که تفاوت‌ها و تعارض‌ها را حل کنند تا آسیب کمتری به فرزندان برسد. مادر و پدر باید به فرزندشان مسئولیت بدهند تا احساس شخصیت کرده و خود واقعی‌اش رشد کند. همچنین از کودک بدون دلیل تعریف نکنند تا کودک، خود شیفته نشود. از دو سالگی که دوره خودمحوری شروع می‌شود به او مسئولیت بدهند. کودک باید بتواند از خودش مراقبت کند و والدین زمانی می‌توانند چنین کودکی را پرورش دهند که خودشان آموزش دیده باشند . صدا و سیما هم لازم است همکاری کند. کتاب باید دوباره به سبد خانواده اضافه شود.

همچنین سازمان نظام روان‌شناسی باید پا به عرصه بگذارد و به مجلس پیشنهاد کند که در دوره ابتدایی، مشاور با تحصیلات مرتبط، توانمند و دغدغه‌مند به مدارس فرستاده شود و مداخله کند تا کلیشه‌های فرهنگی اصلاح شود. تأکید می‌کنم نقش صدا و سیما بسیار مهم است و مهم‌تر از آن مشاورانی که همت کنند و به صورت داوطلبانه به خانواده‌ها آموزش دهند. هرکس به اندازه خودش باید مسئولانه عمل کند.

گودی و سیاهی زیر چشم؛ علت و راهکارهای رفع آن

نگاه کردن در آینه و دیدن چهره‌ای که خسته‌تر از احساستان به نظر می‌رسد، تجربه‌ای آشنا برای بسیاری از ماست. گودی، تیرگی و خطوط ریز زیر چشم، فارغ از اینکه چقدر استراحت کرده باشیم، می‌توانند شادابی چهره را پنهان کنند. در دنیای امروز که روش‌های زیبایی‌شناسی پیشرفت چشمگیری داشته‌اند، «فیلر زیر چشم» به عنوان یکی از محبوب‌ترین و مؤثرترین راه‌حل‌های غیرجراحی برای این مشکل مطرح شده است. اما آیا این روش برای همه مناسب است؟ در این راهنمای کامل، به دور از هرگونه اغراق، به بررسی علمی و بی‌طرفانه این روش در...

سیاهی و گودی زیر چشم: از علت تا درمان قطعی

گودی و سیاهی زیر چشم یکی از شایع‌ترین مشکلات زیبایی است که می‌تواند چهره را خسته و پیرتر نشان دهد. دلایل بروز این عارضه متعدد و متنوع است؛ از عوامل ژنتیکی و افزایش سن که منجر به کاهش چربی و کلاژن در ناحیه زیر چشم می‌شود، تا سبک زندگی نامناسب مانند کم‌خوابی، کم‌آبی بدن، تغذیه نامتعادل و مصرف زیاد نمک. علاوه بر این، قرار گرفتن در معرض نور خورشید بدون محافظت، آلرژی‌های فصلی، استعمال دخانیات و برخی بیماری‌های زمینه‌ای مانند مشکلات تیروئید و کم‌خونی نیز می‌توانند در تشدید این وضعیت مؤثر باشند. درک صحیح علت گودی و سیاهی زیر چشم اولین و مهم‌ترین گام برای انتخاب بهترین روش درمانی است.برای درمان گودی و سیاهی زیر چشم، روش‌های مختلفی از درمان‌های خانگی تا مداخلات پیشرفته پزشکی وجود دارد. در سطح پایه، استفاده از کمپرس سرد، کرم‌های دور چشم حاوی رتینول، ویتامین C و K، و همچنین حصول اطمینان از خواب کافی و نوشیدن آب به میزان لازم می‌تواند به بهبود ظاهر این ناحیه کمک کند. برای نتایج مؤثرتر و ماندگارتر، روش‌های کلینیکی توصیه می‌شوند. تزریق فیلر یا ژل هیالورونیک اسید به ناحیه زیر چشم، یکی از محبوب‌ترین و سریع‌ترین روش‌ها برای پر کردن گودی و کاهش سایه ناشی از آن است. روش‌های دیگری مانند تزریق چربی، مزوتراپی، پی‌آرپی (PRP) و لیزر فرکشنال CO_2 نیز با تحریک کلاژن‌سازی و بهبود کیفیت پوست، به رفع تیرگی و جوانسازی این ناحیه کمک شایانی می‌کنند. انتخاب بهترین روش درمانی نیازمند مشاوره با پزشک متخصص پوست و زیبایی است تا با بررسی دقیق شرایط فردی، مؤثرترین گزینه انتخاب شود.

فیلر زیر چشم دقیقاً چیست و از چه ماده‌ای ساخته شده است؟

وقتی صحبت از فیلر می‌شود، منظور ژل‌های تزریقی مبتنی بر هیالورونیک اسید است. هیالورونیک اسید ماده‌ای است که به طور طبیعی در بدن ما، به ویژه در پوست، وجود دارد و وظیفه اصلی آن حفظ رطوبت و حجم است. با افزایش سن یا به دلایل ژنتیکی، میزان این ماده در ناحیه حساس زیر چشم کاهش یافته و منجر به ایجاد گودی (که در علم پزشکی به آن Tear Trough می‌گویند) و سایه‌های تیره می‌شود. فیلر با تزریق دقیق این ژل، حجم از دست رفته را بازمی‌گرداند، سطح پوست را صاف کرده و با بهبود شکست نور، به کاهش ظاهر تیرگی کمک می‌کند.

چه کسانی بهترین کاندید برای تزریق فیلر زیر چشم هستند؟ (فراتر از سن)این تصور که فیلر فقط برای افراد مسن است، کاملاً اشتباه است. شما کاندید مناسبی برای این روش هستید اگر: به صورت ژنتیکی زیر چشم‌های گود و فرورفته دارید.

به دلیل افزایش سن، حجم بافت چربی زیر چشم خود را از دست داده‌اید.

تیرگی زیر چشم شما به دلیل سایه ناشی از گودی است و نه رنگدانه‌های پوستی.

به دنبال یک راه‌حل سریع و غیرجراحی با دوره نقاهت کوتاه می‌گردید.

یک پزشک متخصص با ارزیابی دقیق آناتومی صورت شما، بهترین تشخیص را خواهد داد که آیا این روش برای شما مناسب است یا خیر.

عوارض و خطرات احتمالی: نگاهی صادقانه و علمی

هر مداخله پزشکی، هرچقدر هم که ایمن باشد، می‌تواند با عوارض همراه باشد. شفافیت در این مورد برای سلامت شما حیاتی است.

عوارض شایع و موقتی: کبودی خفیف، ورم و کمی قرمزی در محل تزریق کاملاً طبیعی است و معمولاً طی چند روز برطرف می‌شود.

خطرات نادر (وابسته به تخصص پزشک): عوارضی مانند عدم تقارن، گلوله شدن ژل یا آسیب‌های عروقی بسیار نادر هستند و تقریباً همیشه به دلیل تکنیک تزریق اشتباه یا استفاده از محصولات بی‌کیفیت توسط افراد غیرمتخصص رخ می‌دهند.

اصل طلایی: انتخاب یک پزشک مجرب که به آناتومی پیچیده عروق و اعصاب صورت مسلط است، ریسک بروز عوارض جدی را نزدیک به صفر می‌رساند. این مهم‌ترین تصمیمی است که شما می‌گیرید.

گودی و سیاهی زیر چشم؛ علت و راهکارهای رفع آن

فرآیند تزریق: چه انتظاری باید داشته باشید؟

مشاوره: جلسه با پزشک برای بررسی اهداف و شرایط شما.

بی‌حسی: استفاده از کرم بی‌حسی موضعی برای به حداقل رساندن درد.

تزریق: پزشک با استفاده از یک سوزن بسیار ظریف یا یک لوله منعطف به نام کانولا (که ریسک کبودی را کاهش می‌دهد)، فیلر را به آرامی در ناحیه مورد نظر تزریق می‌کند. کل فرآیند معمولاً کمتر از ۳۰ دقیقه طول می‌کشد.

نتیجه: نتایج اولیه بلافاصله قابل مشاهده است، اما نتیجه نهایی پس از خوابیدن ورم طی ۱ تا ۲ هفته خود را نشان می‌دهد.

نتیجه‌گیری و گام بعدی شما

فیلر زیر چشم یک روش درمانی فوق‌العاده مؤثر برای بازیابی طراوت و جوانی چهره است، به شرطی که با دیدی واقع‌بینانه و توسط فردی متخصص انجام شود. این روش نه یک معجزه، بلکه یک ابزار علمی برای رفع یک مشکل مشخص است. موفقیت آن بیش از هر چیز به مهارت، تجربه و دانش پزشکی کسی بستگی دارد که آن را برای شما انجام می‌دهد.

سلامت

آفتاب سوختگی کودکان، خطر ابتلا به سرطان پوست در سنین بالاتر را افزایش می دهد

پزشک متخصص پوست و عضو هیات علمی دانشگاه علوم پزشکی و خدمات بهداشتی درمانی با تاکید بر اینکه خانواده‌ها برای مراقبت از سلامت کودکان در برابر اشعه آفتاب، تکرار و شدت موارد آفتاب سوختگی را به عنوان عاملی برای ابتلا به سرطان پوست جدی بگیرند، گفت: نور خورشید با همه شکوه و تابندگی حیات بخش برای ساکنان کره زمین، پیامدهایی را برای سلامت دارد.

دکتر مریم سادات ساداتی افزود: برخی بی‌توجهی ها و نبود دانش کافی، جنبه های خطرآفرینی نور خورشید را افزایش داده و در این میان کودکان، به ویژه به دلیل نداشتن آگاهی مناسب نسبت به ابعاد خطر اشعه های مضر آفتاب، به عنوان یکی از آسیب پذیرترین گروه ها در این زمینه تعریف می شوند.

وی تصریح کرد: روزهای تابستان و افزایش میزان حضور کودکان در معرض آفتاب، به ویژه برای بازی یا شنا، ضرورت هشدار نسبت به آسیب پذیری این قشر را جدی می کند.

این متخصص بیماری های پوست با اشاره به اینکه روند ابتلا به انواع سرطان پوست در سال های اخیر و براساس آمارهای بین المللی، صعودی است، تاکید کرد: افزایش مدت قرار گرفتن در برابر اشعه فرابنفش آفتاب؛ تغییر در سبک زندگی و افزایش فعالیت های عمومی در محیط های بیرون؛ پیری و افزایش میانگین سنی جمعیت، بهبود روش های تشخیصی و افزایش آگاهی عمومی، از جمله دلایل اصلی افزایش این آمارهاست.

اثر تجمعی آفتاب سوختگی بر سرطان های پوست

دکتر سادات ساداتی با بیان اینکه پوست کودکان به دلیل بافت نازک تر نیازمند مراقبت بیشتر و بهتر در برابر اشعه آفتاب است، گفت: قرار گرفتن در معرض نور آفتاب و بروز آفتاب سوختگی، اثر تجمعی دارد و با افزایش دفعات آفتاب سوختگی و شدت یافتن میزان بروز آن، می تواند در آینده و سنین بالاتر منجر به سرطان پوست همراه شود.

این پزشک متخصص پوست افزود: قرار گرفتن در معرض نور خورشید حتی اگر منجر به آفتاب سوختگی نشود و به صورت مزمن باشد، عاملی خطرآفرین در زمینه ابتلا به سرطان پوست محسوب می شود که این امر مسوولیت خانواده ها برای مراقبت از سلامت فرزندان در برابر این خطر را افزایش می دهد.

نشانه های آفتاب سوختگی

وی قرمزی پوست، درد، پوسته ریزی و تاول زدن را از جمله نشانه های آفتاب سوختگی عنوان کرد و افزود: استفاده از وسایل محافظتی در برابر نور آفتاب به منظور پیشگیری از ابتلا به این بیماری و عوارض آن بسیار ضروری است.

به گفته این پزشک متخصص پوست، یکی از مهم ترین اقدامات حفاظتی در برابر اشعه آفتاب، استفاده مناسب و صحیح از کرم‌های ضدآفتاب عنوان کرد ضمن اینکه ضدآفتاب های مخصوص کودکان که غالبا از ۶ ماهگی به بعد قابل استفاده است؛ بافت و ساختار متفاوتی نسبت به ضدآفتاب های بزرگسالان دارد.

تفاوت ضدآفتاب های کودکان

دکتر ساداتی توضیح داد: ضدآفتاب های ویژه کودکان اغلب حالت فیزیکال یا غیرشیمایی دارد و لازم است در هنگام قرار گرفتن کودک در معرض آفتاب، هر دو تا سه ساعت یک بار تمدید شود؛ همچنین مواردی نظیر برخورد با لباس یا آب، می تواند این مدت و میزان اثربخشی را کاهش دهد.

این پزشک متخصص پوست بر کاهش مدت زمان قرار گرفتن در معرض آفتاب به ویژه برای کودکان تاکید کرد و گفت: علاوه بر ضدآفتاب و تمدید منظم آن، استفاده از کلاه های لبه دار که برای صورت و گوش پوشانندگی داشته باشد و لباس های آستین بلند از دیگر اقدامات محافظتی در برابر اشعه مضر نور خورشید است.

چرا باید فیبر بخوریم؟

تحقیقات جدید نشان می‌دهند فیبر نه‌فقط به دستگاه گوارش کمک می‌کند، بلکه منبعی پنهان از انرژی برای بدن ماست. چرا باید فیبر بخوریم؟

تحقیقات جدیدی که به‌تازگی در مجله‌ی معتبر Cell منتشر شده، نشان می‌دهد که رژیم غذایی ما، به‌ویژه میزان فیبر موجود در آن، نقش مهمی در تأمین انرژی بدن از طریق تخمیر میکروبی ایفا می‌کند.

میکروب‌هایی که به شما انرژی می‌دهند!

بدن ما تنها نیست؛ تریلیون‌ها باکتری در روده زندگی می‌کنند که از کربوهیدرات‌های غیرقابل‌هضم (فیبرها) تغذیه می‌کنند. آن‌ها این فیبرها را تخمیر کرده و موادی به نام اسیدهای چرب کوتاه‌زنجیر (SCFAs) تولید می‌کنند. این اسیدها می‌توانند تا ۱۰ درصد از انرژی روزانه بدن را تأمین کنند!بوتیرات برای تغذیه سلول‌های روده حیاتی است، استات به تنظیم قند خون کمک می‌کند، و پروپیونات بر سیستم ایمنی و حتی مغز تأثیر دارد.فیبر بیشتر = انرژی بیشتر/این پژوهش نشان داد که مردم با رژیم‌های سنتی و سرشار از فیبر (مثل قبیله Hadza در آفریقا) روزانه تا سه برابر بیشتر از مردم غربی (که غذاهای فرآوری‌شده مصرف می‌کنند) اسیدهای مفید از روده‌شان دریافت می‌کنند. به‌عبارت ساده: اگر بشقاب‌تان پر از سبزیجات، میوه، غلات کامل و حبوبات باشد، نه‌تنها سلامت گوارش‌تان بهتر می‌شود، بلکه بدن‌تان از درون هم بیشتر سوخت‌گیری می‌کند!

غذا مهم‌تر از ژن!

نکته جالب‌تر اینجاست که برخلاف تصور رایج، این میزان انرژی بیشتر به ترکیب میکروب‌های روده مربوط نیست، بلکه مستقیماً به نوع غذاهایی که می‌خورید وابسته است. در واقع با هر وعده غذایی، تعیین می‌کنید باکتری‌های روده چه‌قدر برای‌تان مفید باشند.اگر دنبال راهی ساده برای تقویت انرژی، بهبود متابولیسم، کاهش التهاب و حتی سلامت مغز هستید، فقط یک کار بکنید:فیبر بیشتری بخورید!/به‌جای نان سفید، نان سبوس‌دار بخورید؛ میوه را با پوست بخورید؛ سالاد را به وعده اصلی تبدیل کنید؛ و با غذاهای فرآوری‌شده خداحافظی کنید.

آگهی رای هیات قانون تعیین تکلیف وضعیت ثبتی اراضی و ساختمانهای فاقد سند رسمی

برابرآراء صادره هیات تعیین تکلیف مستقر در ثبت اسناد و املاک شهرستان سنندج تصرفات مالکانه بلا معارض متقاضیان ذیل تایید گردیده لذا بدین وسیله مشخصات املاک در دو نوبت به فاصله ۱۵ روز جهت اطلاع عموم آگهی میگردد در صورتی که اشخاص نسبت به صدور سند مالکیت متقاضیان اعتراضی داشته باشند میتوانند از تاریخ انتشار اولین آگهی و در روستاها از تاریخ الصاق در محل تا مدت دو ماه اعتراض خود را به این اداره تسلیم نمایند و پس از اخذ رسید ظرف مدت یک ماه از تاریخ تسلیم اعتراض دادخواست خود را به مرجع قضایی تقدیم و گواهی اخذ و تحویل اداره ثبت نمایند بدیهی است در صورت انقضای مدت مذکور و عدم وصول و گواهی اخذ تحویل اداره ثبت نمایند بدیهی است در صورت انقضای مدت مذکور و عدم وصول اعتراض سند مالکیت طبق مقررات صادر خواهد شد صدور سند مالکیت مانع مراجعه متضرر به دادگاه نیست .

۱-ششدانگ یک قطعه باغ بنام آقای کریم غریبی فرزند امین صادره دهگلان به مساحت ششدانگ ۱۰۰۰ متر مربع پلاک شماره ۶۰۷۳ فرعی از ۴-اصلی بخش ۱۰ منطقه ۲ سنندج

تاریخ انتشار نوبت اول :۱۴۰۴/۵/۴

تاریخ انتشار نوبت دوم :۱۴۰۴/۵/۱۹

هیوا احمدیان- رئیس اداره ثبت اسناد و املاک منطقه ۲ سنندج م الف ۵۹۹۰

*****

اداره ثبت اسناد و املاک حوزه ثبت ملک رودسر

هیات موضوع قانون تعیین تکلیف وضعیت ثبتی اراضی و ساختمانهای فاقد سند رسمی

آگهی موضوع ماده ۳ قانون و ماده ۱۳ آئین نامه قانون تعیین تکلیف وضعیت ثبتی و اراضی و ساختمانهای فاقد سند رسمی

برابر رای شماره ۱۴۰۴۶۰۳۱۸۰۰۸۰۰۲۶۷۸-۱۴۰۴/۰۲/۱۸هیات اول موضوع قانون تعیین تکلیف وضعیت ثبتی اراضی و ساختمانهای فاقد سند رسمی مستقر در واحد ثبتی حوزه ثبت ملک رودسر تصرفات مالکانه بلا معارض اسفندیار حیدری فرزند اختیار بشماره شناسنامه ۴۰۲ صادره از رامسر در ششدانگ یک قطعه زمین مزروعی به مساحت ۵۲۰۰ متر مربع به شماره پلاک ۳۷۷ فرعی از ۸۸ اصلی واقع در دیوده بخش ۲۹ گیلان خریداری از طاهر حسن زاده محرز گردیده است.

لذا به منظور اطلاع عموم مراتب در دو نوبت به فاصله ۱۵ روز آگهی میشود در صورتی که اشخاص نسبت به صدور سند مالکیت متقاضی اعتراضی داشته باشند میتوانند از تاریخ انتشار اولین آگهی به مدت دو ماه اعتراض خود را به این اداره تسلیم و پس از اخذ رسید ظرف مدت یک ماه از تاریخ تسلیم اعتراض دادخواست خود را به مراجع قضایی تقدیم نمایند. بدیهی است در صورت انقضای مدت مذکور و عدم وصول اعتراض طبق مقررات سند مالکیت صادر خواهد شد.

تاریخ انتشار نوبت اول : روز شنبه ۱۴۰۴/۰۵/۰۴

تاریخ انتشار نوبت دوم روزشنبه ۱۴۰۴/۰۵/۱۹

شناسه ۱۹۶۵۷۶۷

م الف ۱۱۰۸

قربانی-مدیر واحد ثبتی حوزه ثبت ملک رودسر

****

آگهی موضوع ماده ۳ قانون و ماده ۱۳ آئین نامه قانون تعیین تکلیف وضعیت ثبتی و اراضی و ساختمانهای فاقد سند رسمی

برابر رای شماره ۱۴۰۴۶۰۳۱۸۰۰۸۰۰۴۵۹۷-۱۴۰۴/۰۳/۱۱هیات اول موضوع قانون تعیین تکلیف وضعیت ثبتی اراضی و ساختمانهای فاقد سند رسمی مستقر در واحد ثبتی حوزه ثبت ملک رودسر تصرفات مالکانه بلا معارض خانمها ربابه و فاطمه و زهرا جملگی شهرت علی نژاد رودسری فرزندان عزیزاله به ترتیب بشماره شناسنامه ۷۸۸۸ و ۳۴۲۰ و ۱۲۶ صادره از رودسر در ششدانگ عرصه یک قطعه زمین مشتمل بر بنای احداثی به مساحت ۳۱۴ متر مربع به شماره پلاک ۹۴۸۲ فرعی قسمتی از پلاک ۳۷ فرعی از ۷۲ اصلی واقع در قریه صیدر محله بخش ۲۹ گیلان خریداری از مالک رسمی بنیاد علوی محرز گردیده است.

لذا به منظور اطلاع عموم مراتب در دو نوبت به فاصله ۱۵ روز آگهی میشود در صورتی که اشخاص نسبت به صدور سند مالکیت متقاضی اعتراضی داشته باشند میتوانند از تاریخ انتشار اولین آگهی به مدت دو ماه اعتراض خود را به این اداره تسلیم و پس از اخذ رسید ظرف مدت یک ماه از تاریخ تسلیم اعتراض دادخواست خود را به مراجع قضایی تقدیم نمایند. بدیهی است در صورت انقضای مدت مذکور و عدم وصول اعتراض طبق مقررات سند مالکیت صادر خواهد شد.

تاریخ انتشار نوبت اول : روز شنبه ۱۴۰۴/۰۵/۰۴

تاریخ انتشار نوبت دوم روزشنبه ۱۴۰۴/۰۵/۱۹

شناسه ۱۹۶۵۷۳۷

م الف ۱۱۰۷

قربانی-مدیر واحد ثبتی حوزه ثبت ملک رودسر

*****

****

آگهی موضوع ماده ۳ قانون و ماده ۱۳ آیین نامه قانون تعیین و تکلیف و ضعیت ثبتی اراضی و ساختمانهای فاقد سند رسمی

برابر آراء صادره هیات هیاتهای موضوع قانون تعیین و تکلیف وضعیت ثبتی اراضی و ساختمانهای فاقد سند رسمی مستقر در واحد ثبتی شهرستان لنگرود تصرفات مالکانه و بلا معارض متقاضیان ذیل محرز گردیده است لذا مشخصات متقاضیان و املاک مورد تقاضا به منظور اطلاع عموم در دو نوبت به فاصله ۱۵ روز در روزنامه های محلی و سراسری آگهی میشود. در صورتی که اشخاص نسبت به صدور سند مالکیت متقاضیان اعتراضی داشته باشند میتوانند از تاریخ انتشار اولین آگهی به مدت دو ماه اعتراض خود را به اداره ثبت اسناد و املاک محل تسلیم و پس از اخذ رسید ظرف مدت یکماه از تاریخ تسلیم اعتراض دادخواست خود را به مرجع قضایی تقدیم نمایند بدیهی است در صورت انقضای مدت مذکور و عدم وصول اعتراض طبق مقررات سند مالکیت مانع از مراجع متضرر به مراجع ذیصلاح قضائی نمی باشد.

خانمها زهرا و فاطمه جملگی با نام خانوادگی کوره کار ملاطی فرزندان نصراله وسیده صدیقه میرحق جو لنگرودی فرزند سید عباس و آقای علی کوره کاملاطی فرزند نصراله (مشاعاً بالسویه) بصورت ششدانگ مشاع یک قطعه زمین مشجر به مساحت ۱۷۴۸/۹۹ متر مربع به پلاک ثبتی ۳۵۱۵ فرعی مفروز و مجزی از ۲۵ فرعی سنگ اصلی ۸ واقع در قریه دکانبرک حومه لنگرود بخش ۱۵ گیلان

تاریخ انتشار نوبت اول ۱۴۰۴/۰۵/۰۴

تاریخ انتشار نوبت دوم ۱۴۰۴/۰۵/۱۹

رامین باقری مطلق- رئیس اداره ثبت اسناد و املاک شهرستان لنگرود

م الف ۲۳۵

****

هیات موضوع قانون تعیین تکلیف وضعیت ثبتی اراضی و ساختمانهای فاقد سند رسمی

آگهی موضوع ماده ۳ قانون و ماده ۱۳ آئین نامه قانون تعیین تکلیف وضعیت ثبتی و اراضی و ساختمانهای فاقد سند رسمی برابر رای شماره ۱۴۰۴۶۰۳۱۸۰۱۹۰۰۳۵۴۹- ۱۴۰۴/۳/۱۵ هیات اول موضوع قانون تعیین تکلیف وضعیت ثبتی اراضی و ساختمانهای فاقد سند رسمی مستقر در واحد ثبتی حوزه ثبت ملک تالش تصرفات مالکانه بلا معارض متقاضی آقای محمد امیر جلالی فرزند حسن به شماره شناسنامه ۱۳۷ صادره از سراب در ششدانگ یک قطعه زمین مشتمل بربنای احداثی به مساحت ۳۲۰/۲۰ متر مربع پلاک فرعی ۱۳۸۱۶ از ۹ اصلی مفروز و مجزی شده از پلاک ۵۹ واقع در قریه ریکت بخش ۲۸ گیلان خریداری از مالک رسمی محمد علی انتخابی محرز گردیده است. لذا به منظور اطلاع عموم مراتب در دو نوبت به فاصله ۱۵ روز آگهی می شود در صورتی که اشخاص نسبت به صدور سند مالکیت متقاضی اعتراضی داشته باشند می توانند از تاریخ انتشار اولین آگهی به مدت دو ماه اعتراض خود را به این اداره تسلیم و پس از اخذ رسید ظرف مدت یک ماه از تاریخ تسلیم اعتراض، دادخواست خود را به مراجع قضایی تقدیم نمایند. بدیهی است در صورت انقضای مدت مذکور و عدم وصول اعتراض طبق مقررات سند مالکیت صادر خواهد شد.

تاریخ انتشار نوبت اول ۱۴۰۴/۰۵/۰۴

تاریخ انتشار نوبت دوم ۱۴۰۴/۰۵/۱۹

روح اله لطفی- رئیس اداره ثبت اسناد و املاک

م الف ۹۰۷/۷۵۸

شناسه ۱۹۶۸۴۵۶

****

هیات موضوع قانون تعیین تکلیف وضعیت ثبتی اراضی و ساختمانهای فاقد سند رسمی

آگهی موضوع ماده ۳ قانون و ماده ۱۳ آئین نامه قانون تعیین تکلیف وضعیت ثبتی و اراضی و ساختمانهای فاقد سند رسمی برابر رای شماره ۱۴۰۴۶۰۳۱۸۰۱۹۰۰۳۸۵۰ - ۱۴۰۴/۰۳/۲۲ هیات اول موضوع قانون تعیین تکلیف وضعیت ثبتی اراضی و ساختمانهای فاقد سند رسمی مستقر در واحد ثبتی حوزه ثبت ملک تالش تصرفات مالکانه بلا معارض متقاضی آقای افراسیاب قلعه کنافی فرزند ابراهیم به شماره شناسنامه ۲۶۲۰۷۴۹۶۲۱ صادره از تالش در ششدانگ یک قطعه زمین مزروعی به مساحت ۳۰۰۰ متر مربع پلاک فرعی ۵۱۵۵ از ۱۰ اصلی مفروز و مجزی شده از پلاک ۵۹۵ واقع در قریه جولندان بخش ۲۸ گیلان خریداری از مالک رسمی حمداله فیضی محرز گردیده است. لذا به منظور اطلاع عموم مراتب در دو نوبت به فاصله ۱۵ روز آگهی میشود در صورتی که اشخاص نسبت به صدور سند مالکیت متقاضی اعتراضی داشته باشند می توانند از تاریخ انتشار اولین آگهی به مدت دو ماه اعتراض خود را به این اداره تسلیم و پس از اخذ رسید ظرف مدت یک ماه از تاریخ تسلیم اعتراض دادخواست خود را به مراجع قضایی تقدیم نمایند. بدیهی است در صورت انقضای مدت مذکور و عدم وصول اعتراض طبق مقررات سند مالکیت صادر خواهد شد.

تاریخ انتشار نوبت اول ۱۴۰۴/۰۵/۰۴

تاریخ انتشار نوبت دوم ۱۴۰۴/۰۵/۱۹

کیانوش کیانی نژاد- رئیس اداره ثبت اسناد و املاک

م الف ۹۱۳/۷۱۰

شناسه ۱۹۶۷۸۶۵

****

هیات موضوع قانون تعیین تکلیف وضعیت ثبتی اراضی و ساختمانهای فاقد سند رسمی

آگهی موضوع ماده ۳ قانون و ماده ۱۳ آئین نامه قانون تعیین تکلیف وضعیت ثبتی و اراضی و ساختمانهای فاقد سند رسمی برابر رای شماره ۱۴۰۳۶۰۳۱۸۰۱۷۰۱۰۳۷۵ مورخ ۱۴۰۳/۱۰/۰۶ هیات اول موضوع قانون تعیین تکلیف وضعیت ثبتی اراضی و ساختمانهای فاقد سند رسمی مستقر در واحد ثبتی حوزه ثبت ملک رضوانشهر تصرفات مالکانه بلا معارض متقاضی آقای خانم فتح اله قربانی شیراز فرزند صادق بشماره شناسنامه ۶۴۶ صادره از رضوانشهر در شش دانگ یک قطعه زمین مزروعی به مساحت ۱۰۴۵ متر مربع پلاک ۷۸۱ فرعی از ۳۶ اصلی مفروز و مجزی شده از پلاک ۵۸ فرعی از ۳۶ اصلی واقع در قریه چکوچه پشت بخش ۲۷ گیلان خریداری از مالک رسمی آقای خانم فتحعلی کمالی محرز گردیده است. لذا به منظور اطلاع عموم مراتب در دو نوبت به فاصله ۱۵ روز آگهی میشود در صورتی که اشخاص نسبت به صدور سند مالکیت متقاضی اعتراضی داشته باشند میتوانند از تاریخ انتشار اولین آگهی به مدت دو ماه اعتراض خود را به این اداره تسلیم و پس از اخذ رسید، ظرف مدت یک ماه از تاریخ تسلیم اعتراض دادخواست خود را به مراجع قضایی تقدیم نمایند. بدیهی است در صورت انقضای مدت مذکور و عدم وصول اعتراض طبق مقررات سند مالکیت صادر خواهد شد.

تاریخ انتشار نوبت اول ۱۴۰۴/۰۵/۰۴

تاریخ انتشار نوبت دوم ۱۴۰۴/۰۵/۱۹

کیانوش کیانی نژاد- رئیس اداره ثبت اسناد و املاک

م الف ۹۱۳/۷۶۴

شناسه ۱۹۶۹۸۰۸

****

هیات موضوع قانون تعیین تکلیف وضعیت ثبتی اراضی و ساختمانهای فاقد سند رسمی

آگهی موضوع ماده ۳ قانون و ماده ۱۳ آئین نامه قانون تعیین تکلیف وضعیت ثبتی و اراضی و ساختمانهای فاقد سند رسمی برابر رای شماره ۱۴۰۴۶۰۳۱۸۰۱۷۰۰۳۹۳۸ مورخ ۱۴۰۴/۰۳/۰۶ هیات اول موضوع قانون تعیین تکلیف وضعیت ثبتی اراضی و ساختمانهای فاقد سند رسمی مستقر در واحد ثبتی حوزه ثبت ملک رضوانشهر تصرفات مالکانه بلا معارض متقاضی آقای خانم ماکسینا کلانتر احمدی فرزند صادق بشماره شناسنامه ۵۱۴ صادره از شوشتر در شش دانگ یک قطعه زمین مشجر به مساحت ۶۶۱/۸۴ متر مربع مشتمل بر یک باب خانه و محوطه پلاک ۱۸۶۸ فرعی از ۴۵ اصلی مفروز و مجزی شده از پلاک ۱۳۹ فرعی از ۴۵ اصلی واقع در قریه روشنده بخش ۲۷ گیلان خریداری از نسق سهراب روشنی طالش محرز گردیده است. لذا به منظور اطلاع عموم مراتب در دو نوبت به فاصله ۱۵ روز آگهی میشود در صورتی که اشخاص نسبت به صدور سند مالکیت متقاضی اعتراضی داشته باشند میتوانند از تاریخ انتشار اولین آگهی به مدت دو ماه اعتراض خود را به این اداره تسلیم و پس از اخذ رسیده ظرف مدت یک ماه از تاریخ تسلیم اعتراض دادخواست خود را به مراجع قضایی تقدیم نمایند. بدیهی است در صورت انقضای مدت مذکور و عدم وصول اعتراض طبق مقررات سند مالکیت صادر خواهد شد.

تاریخ انتشار نوبت اول ۱۴۰۴/۰۵/۰۴

تاریخ انتشار نوبت دوم ۱۴۰۴/۰۵/۱۹

کیانوش کیانی نژاد- رئیس اداره ثبت اسناد و املاک

م الف ۹۱۳/۷۱۶

شناسه ۱۹۶۸۲۳۲

****

هیات موضوع قانون تعیین تکلیف وضعیت ثبتی اراضی و ساختمانهای فاقد سند رسمی

آگهی موضوع ماده ۳ قانون و ماده ۱۳ آئین نامه قانون تعیین تکلیف وضعیت ثبتی و اراضی و ساختمانهای فاقد سند رسمی برابر رای شماره ۱۴۰۴۶۰۳۱۸۰۱۷۰۰۴۸۶۲ مورخ ۱۴۰۴/۳/۲۰ هیات اول موضوع قانون تعیین تکلیف وضعیت ثبتی اراضی و ساختمانهای فاقد سند رسمی مستقر در واحد ثبتی حوزه ثبت ملک رضوانشهر تصرفات مالکانه بلامعارض متقاضی آقای خانم ولی نظری فرزند جانعلی بشماره شناسنامه ۷۷ صادره از کرند غرب در شش دانگ یک قطعه زمین مشجر به مساحت ۳۶۳/۸۸ متر مربع مشتمل بر یک باب خانه پلاک ۱۴۲۴ فرعی از ۱۰ اصلی مفروز و مجزی شده از پلاک ۲۳ فرعی از ۱۰ اصلی واقع در قریه سیدسرا بخش ۲۷ گیلان خریداری از نسق ذبیح اله نعمتی محرز گردیده است. لذا به منظور اطلاع عموم مراتب در دو نوبت به فاصله ۱۵ روز آگهی میشود در صورتی که اشخاص نسبت به صدور سند مالکیت متقاضی اعتراضی داشته باشند می توانند از تاریخ انتشار اولین آگهی به مدت دو ماه اعتراض خود را به این اداره تسلیم و پس از اخذ رسید ظرف مدت یک ماه از تاریخ تسلیم عتراض دادخواست خود را به مراجع قضایی تقدیم نمایند. بدیهی است در صورت انقضای مدت مذکور و عدم وصول اعتراض طبق مقررات سند مالکیت صادر خواهد شد.

تاریخ انتشار نوبت اول ۱۴۰۴/۰۵/۰۴

تاریخ انتشار نوبت دوم ۱۴۰۴/۰۵/۱۹

کیانوش کیانی نژاد- رئیس اداره ثبت اسناد و املاک

م الف ۹۱۳/۷۶۳

شناسه ۱۹۶۹۸۰۸

****

هیات موضوع قانون تعیین تکلیف وضعیت ثبتی اراضی و ساختمانهای فاقد سند رسمی

آگهی موضوع ماده ۳ قانون و ماده ۱۳ آئین نامه قانون تعیین تکلیف وضعیت ثبتی و اراضی و ساختمانهای فاقد سند رسمی برابر رای شماره ۱۴۰۴۶۰۳۱۸۰۱۷۰۰۵۵۲۴ مورخ ۱۴۰۴/۰۴/۰۱ هیات اول موضوع قانون تعیین تکلیف وضعیت ثبتی اراضی و ساختمانهای فاقد سند رسمی مستقر در واحد ثبتی حوزه ثبت ملک رضوانشهر تصرفات مالکانه بلا معارض متقاضی آقای خانم سامان سعیدی سبایل فرزند علی اشرف بشماره شناسنامه ۲۶۲۰۰۳۹۶۴۹ صادره از تالش در شش دانگ یک قطعه زمین محصور به مساحت ۳۳۷ متر مربع پلاک ۱۵۷ فرعی از ۱۵ اصلی مفروز و مجزی شده از پلاک ۱۳ و ۲۰ فرعی از ۱۵ اصلی واقع در قریه پیلمبرا بخش ۲۷ گیلان خریداری از نسق گلبهار شاکری محرز گردیده است. اما به منظور اطلاع عموم مراتب در دو نوبت به فاصله ۱۵ روز آگهی میشود در صورتی که اشخاص نسبت به صدور سند مالکیت متقاضی اعتراضی داشته . باشند می توانند از تاریخ انتشار اولین آگهی به مدت دو ماه اعتراض خود را به این اداره تسلیم و پس از اخذ رسید ظرف مدت یک ماه از تاریخ تسلیم اعتراض دادخواست خود را به مراجع قضایی تقدیم نمایند. بدیهی است در صورت انقضای مدت مذکور و عدم وصول اعتراض طبق مقررات سند مالکیت صادر خواهد شد.

تاریخ انتشار نوبت اول ۱۴۰۴/۰۵/۰۴

تاریخ انتشار نوبت دوم ۱۴۰۴/۰۵/۱۹

کیانوش کیانی نژاد- رئیس اداره ثبت اسناد و املاک

م الف ۹۱۳/۷۰۱

شناسه ۱۹۶۷۴۷۷

****

هیات موضوع قانون تعیین تکلیف وضعیت ثبتی اراضی و ساختمانهای فاقد سند رسمی

آگهی موضوع ماده ۳ قانون و ماده ۱۳ آئین نامه قانون تعیین تکلیف وضعیت ثبتی و اراضی و ساختمانهای فاقد سند رسمی برابر رای شماره ۱۴۰۴۶۰۳۱۸۰۱۷۰۰۴۸۶۲ مورخ ۱۴۰۴/۳/۲۰ هیات اول موضوع قانون تعیین تکلیف وضعیت ثبتی اراضی و ساختمانهای فاقد سند رسمی مستقر در واحد ثبتی حوزه ثبت ملک رضوانشهر تصرفات مالکانه بلامعارض متقاضی آقای خانم قربان مؤمنی نوکنده ئی فرزند رحمت الله بشماره شناسنامه ۲۱ صادره از رضوانشهر در شش دانگ یک قطعه زمین مشجر به مساحت ۲۴۶۹/۱۵ متر مربع مشتمل بر یک باب خانه پلاک ۱۱۶۹ فرعی از ۶ اصلی مفروز و مجزی شده از پلاک ۱ فرعی از ۶ اصلی واقع در قریه نوکنده بخش ۲۷ گیلان خریداری از نسق رحمت اله مومنی محرز گردیده است. لذا به منظور اطلاع عموم مراتب در دو نوبت به فاصله ۱۵ روز آگهی میشود در صورتی که اشخاص نسبت به صدور سند مالکیت متقاضی اعتراضی داشته باشند میتوانند از تاریخ انتشار اولین آگهی به مدت دو ماه اعتراض خود را به این اداره تسلیم و پس از اخذ رسید، ظرف مدت یک ماه از تاریخ تسلیم ،اعتراض دادخواست خود را به مراجع قضایی تقدیم نمایند. بدیهی است در صورت انقضای مدت مذکور و عدم وصول اعتراض طبق مقررات سند مالکیت صادر خواهد شد.

تاریخ انتشار نوبت اول ۱۴۰۴/۰۵/۰۴

تاریخ انتشار نوبت دوم ۱۴۰۴/۰۵/۱۹

کیانوش کیانی نژاد- رئیس اداره ثبت اسناد و املاک

م الف ۹۱۳/۶۹۶

شناسه ۱۹۶۷۲۹۹

****

هیات موضوع قانون تعیین تکلیف وضعیت ثبتی اراضی و ساختمانهای فاقد سند رسمی

آگهی موضوع ماده ۳ قانون و ماده ۱۳ آئین نامه قانون تعیین تکلیف وضعیت ثبتی و اراضی و ساختمانهای فاقد سند رسمی برابر رای شماره ۱۴۰۳۶۰۳۱۸۰۱۷۰۰۸۲۸۹ مورخ ۱۴۰۳/۰۸/۲۴ و رای اصلاحی شماره ۱۴۰۴۶۰۳۱۸۰۱۷۰۰۶۴۳۶ مورخ ۱۴۰۴/۰۴/۱۶ هیات اول موضوع قانون تعیین تکلیف وضعیت ثبتی اراضی و ساختمانهای فاقد سند رسمی مستقر در واحد ثبتی حوزه ثبت ملک رضوانشهر تصرفات مالکانه بلا معارض متقاضی آقای خانم سعیده عرفان فرزند قاسم بشماره شناسنامه ۶۲ صادره از زاهدان در شش دانگ یک قطعه زمین به مساحت ۷۳۷/۷۰ متر مربع مشتمل بر یک باب خانه و محوطه پلاک ۱۳۹ فرعی از ۳۰ اصلی مفروز و مجزی شده از پلاک ۷۵ فرعی از ۳۰ اصلی واقع در قریه وانگاه بخش ۲۷ گیلان خریداری از مالک رسمی آقای خانم برار جان رمضانی محرز گردیده است. لذا به منظور اطلاع عموم مراتب در دو نوبت به فاصله ۱۵ روز آگهی می شود در صورتی که اشخاص نسبت به صدور سند مالکیت متقاضی اعتراضی داشته باشند میتوانند از تاریخ انتشار اولین آگهی به مدت دو ماه اعتراض خود را به این اداره تسلیم و پس از اخذ رسید ظرف مدت یک ماه از تاریخ تسلیم ،اعتراض دادخواست خود را به مراجع قضایی تقدیم نمایند. بدیهی است در صورت انقضای مدت مذکور و عدم وصول اعتراض طبق مقررات سند مالکیت صادر خواهد شد.

تاریخ انتشار نوبت اول ۱۴۰۴/۰۵/۰۴

تاریخ انتشار نوبت دوم ۱۴۰۴/۰۵/۱۹

کیانوش کیانی نژاد- رئیس اداره ثبت اسناد و املاک

م الف ۹۱۳/۶۹۶

شناسه ۱۹۶۷۲۳۲

****

هیات موضوع قانون تعیین تکلیف وضعیت ثبتی اراضی و ساختمانهای فاقد سند رسمی

آگهی موضوع ماده ۳ قانون و ماده ۱۳ آئین نامه قانون تعیین تکلیف وضعیت ثبتی و اراضی و ساختمانهای فاقد سند رسمی برابر رای شماره ۱۴۰۳۶۰۳۱۸۰۱۷۰۰۸۰۶۵ مورخ ۱۴۰۳/۰۸/۲۱ هیات اول موضوع قانون تعیین تکلیف وضعیت ثبتی اراضی و ساختمانهای فاقد سند رسمی مستقر در واحد ثبتی حوزه ثبت ملک رضوانشهر تصرفات مالکانه بلامعارض متقاضی آقای خانم قربان مؤمنی نوکنده ئی فرزند رحمت الله بشماره شناسنامه ۲۱ صادره از رضوانشهر در شش دانگ یک قطعه زمین مشجر به مساحت ۲۴۶۹/۱۵ متر مربع مشتمل بر یک باب خانه پلاک ۱۱۶۹ فرعی از ۶ اصلی مفروز و مجزی شده از پلاک ۱ فرعی از ۶ اصلی واقع در قریه نوکنده بخش ۲۷ گیلان خریداری از نسق رحمت اله مومنی محرز گردیده است. لذا به منظور اطلاع عموم مراتب در دو نوبت به فاصله ۱۵ روز آگهی میشود در صورتی که اشخاص نسبت به صدور سند مالکیت متقاضی اعتراضی داشته باشند میتوانند از تاریخ انتشار اولین آگهی به مدت دو ماه اعتراض خود را به این اداره تسلیم و پس از اخذ رسید ظرف مدت یک ماه از تاریخ تسلیم ،اعتراض دادخواست خود را به مراجع قضایی تقدیم نمایند. بدیهی است در صورت انقضای مدت مذکور و عدم وصول اعتراض طبق مقررات سند مالکیت صادر خواهد شد.

تاریخ انتشار نوبت اول ۱۴۰۴/۰۵/۰۴

تاریخ انتشار نوبت دوم ۱۴۰۴/۰۵/۱۹

کیانوش کیانی نژاد- رئیس اداره ثبت اسناد و املاک

م الف ۹۱۳/۶۹۳

شناسه ۱۹۶۷۳۲۷

****

هیات موضوع قانون تعیین تکلیف وضعیت ثبتی اراضی و ساختمانهای فاقد سند رسمی

آگهی موضوع ماده ۳ قانون و ماده ۱۳ آئین نامه قانون تعیین تکلیف وضعیت ثبتی و اراضی و ساختمانهای فاقد سند رسمی برابر رای شماره ۱۴۰۳۶۰۳۱۸۰۱۷۰۰۸۰۶۵ مورخ ۱۴۰۳/۰۸/۲۱ هیات اول موضوع قانون تعیین تکلیف وضعیت ثبتی اراضی و ساختمانهای فاقد سند رسمی مستقر در واحد ثبتی حوزه ثبت ملک رضوانشهر تصرفات مالکانه بلامعارض متقاضی آقای خانم قربان مؤمنی نوکنده ئی فرزند رحمت الله بشماره شناسنامه ۲۱ صادره از رضوانشهر در شش دانگ یک قطعه زمین مشجر به مساحت ۲۴۶۹/۱۵ متر مربع مشتمل بر یک باب خانه پلاک ۱۱۶۹ فرعی از ۶ اصلی مفروز و مجزی شده از پلاک ۱ فرعی از ۶ اصلی واقع در قریه نوکنده بخش ۲۷ گیلان خریداری از نسق رحمت اله مومنی محرز گردیده است. لذا به منظور اطلاع عموم مراتب در دو نوبت به فاصله ۱۵ روز آگهی میشود در صورتی که اشخاص نسبت به صدور سند مالکیت متقاضی اعتراضی داشته باشند میتوانند از تاریخ انتشار اولین آگهی به مدت دو ماه اعتراض خود را به این اداره تسلیم و پس از اخذ رسید ظرف مدت یک ماه از تاریخ تسلیم ،اعتراض دادخواست خود را به مراجع قضایی تقدیم نمایند. بدیهی است در صورت انقضای مدت مذکور و عدم وصول اعتراض طبق مقررات سند مالکیت صادر خواهد شد.

تاریخ انتشار نوبت اول ۱۴۰۴/۰۵/۰۴

تاریخ انتشار نوبت دوم ۱۴۰۴/۰۵/۱۹

کیانوش کیانی نژاد- رئیس اداره ثبت اسناد و املاک

م الف ۹۱۳/۶۹۶

شناسه ۱۹۶۷۲۳۲

****

هیات موضوع قانون تعیین تکلیف وضعیت ثبتی اراضی و ساختمانهای فاقد سند رسمی

آگهی موضوع ماده ۳ قانون و ماده ۱۳ آئین نامه قانون تعیین تکلیف وضعیت ثبتی و اراضی و ساختمانهای فاقد سند رسمی برابر رای شماره ۱۴۰۴۶۰۳۱۸۰۱۷۰۰۴۴۱۰ مورخ ۱۴۰۴/۰۳/۱۳ هیات اول موضوع قانون تعیین تکلیف وضعیت ثبتی اراضی و ساختمانهای فاقد سند رسمی مستقر در واحد ثبتی حوزه ثبت ملک رضوانشهر تصرفات مالکانه بلامعارض متقاضی آقای خانم سامر محمودی روشنده فرزند عبداله بشماره شناسنامه ۱۹۵ صادره از رضوانشهر در شش دانگ یک قطعه زمین مشجر به مساحت ۷۳۳/۸۵ متر مربع مشتمل بر بنای احداثی و محوطه پلاک ۲۶۴ فرعی از ۴۴ اصلی مفروز و مجزی شده از پلاک ۳۵ فرعی از ۴۴ اصلی واقع در قریه آدمسرا بخش ۲۷ گیلان خریداری از نسق مولا قلی کریمی محرز گردیده است. لذا به منظور اطلاع عموم مراتب در دو نوبت به فاصله ۱۵ روز آگهی میشود در صورتی که اشخاص نسبت به صدور سند مالکیت متقاضی اعتراضی داشته باشند میتوانند از تاریخ انتشار اولین آگهی به مدت دو ماه اعتراض خود را به این اداره تسلیم و پس از اخذ رسید ظرف مدت یک ماه از تاریخ تسلیم ،اعتراض دادخواست خود را به مراجع قضایی تقدیم نمایند. بدیهی است در صورت انقضای مدت مذکور و عدم وصول اعتراض طبق مقررات سند مالکیت صادر خواهد شد.

تاریخ انتشار نوبت اول ۱۴۰۴/۰۵/۰۴

تاریخ انتشار نوبت دوم ۱۴۰۴/۰۵/۱۹

کیانوش کیانی نژاد- رئیس اداره ثبت اسناد و املاک

م الف ۹۱۳/۶۹۰

شناسه ۱۹۶۶۹۹۳

****

هیات موضوع قانون تعیین تکلیف وضعیت ثبتی اراضی و ساختمانهای فاقد سند رسمی

آگهی موضوع ماده ۳ قانون و ماده ۱۳ آئین نامه قانون تعیین تکلیف وضعیت ثبتی و اراضی و ساختمانهای فاقد سند رسمی برابر رای شماره ۱۴۰۴۶۰۳۱۸۰۱۷۰۰۱۹۴۸ مورخ ۱۴۰۴/۰۲/۱۲ هیات اول موضوع قانون تعیین تکلیف وضعیت ثبتی اراضی و ساختمانهای فاقد سند رسمی مستقر در واحد ثبتی حوزه ثبت ملک رضوانشهر تصرفات مالکانه بلا معارض متقاضی آقای خانم سروش پوراحمدی فرزند ویسعلی بشماره شناسنامه ۴۸ صادره از رضوانشهر در شش دانگ یک قطعه زمین مشجر به مساحت ۸۳۰ متر مربع مشتمل بر بنای احداثی و محوطه پلاک ۱۱۸۵ فرعی از ۲۸ اصلی مفروز و مجزی شده از پلاک ۴۹۲ فرعی از ۲۸ اصلی واقع در قریه ارده جان بخش ۲۷ گیلان خریداری از مالک رسمی آقای خانم فردوس طالش ساسانی محرز گردیده است . لذا به منظور اطلاع عموم مراتب در دو نوبت به فاصله ۱۵ روز آگهی میشود در صورتی که اشخاص نسبت به صدور سند مالکیت متقاضی اعتراضی داشته باشند میتوانند از تاریخ انتشار اولین آگهی به مدت دو ماه اعتراض خود را به این اداره تسلیم و پس از اخذ رسید ظرف مدت یک ماه از تاریخ تسلیم ،اعتراض دادخواست خود را به مراجع قضایی تقدیم نمایند. بدیهی است در صورت انقضای مدت مذکور و عدم وصول اعتراض طبق مقررات سند مالکیت صادر خواهد شد.

تاریخ انتشار نوبت اول ۱۴۰۴/۰۵/۰۴

تاریخ انتشار نوبت دوم ۱۴۰۴/۰۵/۱۹

روح اله لطفی- رئیس اداره ثبت اسناد و املاک

م الف ۹۰۷/۷۶۲

شناسه ۱۹۶۸۴۸۸

****

هیات موضوع قانون تعیین تکلیف وضعیت ثبتی اراضی و ساختمانهای فاقد سند رسمی

آگهی موضوع ماده ۳ قانون و ماده ۱۳ آئین نامه قانون تعیین تکلیف وضعیت ثبتی و اراضی و ساختمانهای فاقد سند رسمی برابر رای شماره ۱۴۰۴۶۰۳۱۸۰۱۷۰۰۵۵۲۴ مورخ ۱۴۰۴/۰۴/۰۱ هیات اول موضوع قانون تعیین تکلیف وضعیت ثبتی اراضی و ساختمانهای فاقد سند رسمی مستقر در واحد ثبتی حوزه ثبت ملک رضوانشهر تصرفات مالکانه بلا معارض متقاضی آقای خانم سامان سعیدی سبایل فرزند علی اشرف بشماره شناسنامه ۲۶۲۰۰۳۹۶۴۹ صادره از تالش در شش دانگ یک قطعه زمین محصور به مساحت ۳۳۷ متر مربع پلاک ۱۵۷ فرعی از ۱۵ اصلی مفروز و مجزی شده از پلاک ۱۳ و ۲۰ فرعی از ۱۵ اصلی واقع در قریه پیلمبرا بخش ۲۷ گیلان خریداری از نسق گلبهار شاکری محرز گردیده است. اما به منظور اطلاع عموم مراتب در دو نوبت به فاصله ۱۵ روز آگهی میشود در صورتی که اشخاص نسبت به صدور سند مالکیت متقاضی اعتراضی داشته . باشند می توانند از تاریخ انتشار اولین آگهی به مدت دو ماه اعتراض خود را به این اداره تسلیم و پس از اخذ رسید ظرف مدت یک ماه از تاریخ تسلیم اعتراض دادخواست خود را به مراجع قضایی تقدیم نمایند. بدیهی است در صورت انقضای مدت مذکور و عدم وصول اعتراض طبق مقررات سند مالکیت صادر خواهد شد.

تاریخ انتشار نوبت اول ۱۴۰۴/۰۵/۰۴

تاریخ انتشار نوبت دوم ۱۴۰۴/۰۵/۱۹

کیانوش کیانی نژاد- رئیس اداره ثبت اسناد و املاک

م الف ۹۱۳/۷۰۱

شناسه ۱۹۶۷۴۷۷

****

**هیات موضوع

استان ها

مدیر کل شیلات گیلان خبر داد؛

بیش از ۷۰ میلیون قطعه بچه‌ماهی در رودخانه‌های گیلان رهاسازی شد

مدیر کل شیلات گیلان با اشاره به فصل بازسازی ذخایر دریایی و رهاسازی بچه‌ماهی‌ها در استان گفت: تاکنون بیش از ۷۰ میلیون بچه‌ماهی دریایی و بومی خاویاری در رودخانه‌های گیلان رها سازی شده است.

کوروش خلیلی در تشریح آخرین وضعیت بازسازی ذخایر دریایی استان اظهار کرد: فصل بازسازی ذخایر و رهاسازی بچه‌ماهی‌ها در تقویم زمانی شیلات گیلان به نیمه راه خود نزدیک شده و با تلاش مراکز بازسازی ذخایر و همکاری فعال صیادان، موفقیت‌های چشمگیری حاصل شده است. وی افزود: سازمان شیلات ایران تأمین مالی مناسبی را برای این طرح انجام داده و بسیج سازندگی نیز در رودخانه‌های خشک‌رود، لمیر و حویق با اختصاص مولدین بومی و تولید بچه‌ماهی مشارکت داشته است لذا هرچه تکثیر و رهاسازی مولدین از رودخانه‌های بومی بیشتر باشد به ویژه ماهی سفید تأثیر قابل توجهی بر معیشت روستاییان و پایداری سفره‌های آبی خواهد داشت.

مدیرکل شیلات گیلان با اشاره به اینکه بازسازی ذخایر دریایی توانسته تراز تجاری صید و صیادی در نوار ساحلی استان را حفظ کند، گفت: هر جا شیلات ورود کرده با قدرت بازسازی ذخایر انجام شده و پره‌های صیادی در نواحی اطراف رودخانه‌ها عملکرد خوبی داشته‌اند همچنین رودخانه‌های غرب استان امسال وارد مدار بازسازی شده‌اند. خلیلی با بیان اینکه سال جاری مولدین از رودخانه‌های غرب استان توسط بخش خصوصی و مرکز ذخایر جمع‌آوری شده و در چند مرحله رهاسازی خواهند شد، تصریح کرد: هدف اصلی ما تغییر معیشت روستایی و افزایش مصرف انسانی آبزیان است. تأمین حدود ۱۳ درصد تولیدات شیلاتی استان از طریق صید و صیادی وی با اشاره به تولید بیش از ۸۶ هزار تُن آبزی‌پروری در استان گفت: ۸۷ درصد از این مقدار مربوط به پرورش ماهی گرمابی، سردابی و خاویاری و ۱۳ درصد مربوط به صید و صیادی ماهیان کیلکا و استخوانی است و بر اساس برنامه هفتم توسعه، تولید آبزی‌پروری استان از اهداف تعیین شده جلوتر بوده و پیش‌بینی می‌شود تا پایان برنامه به بیش از ۹۴ هزار تن برسد و حتی تا ۱۰۰ هزار تن افزایش یابد.

مدیرکل شیلات گیلان در ادامه با تأکید بر بهبود بهره‌وری از منابع آبی و زمین‌های موجود افزود: در سال گذشته بیشترین تسهیلات حوزه آبزی‌پروری با حمایت معاونت اقتصادی استانداری به پرورش‌دهندگان معرفی شده است که بیش از ۱۵۰ میلیارد تومان تسهیلات بوده و پرونده‌های آماده‌ای به ارزش بیش از ۵۰۰ میلیارد تومان در دست بررسی است.

خلیلی همچنین از رشد چشمگیر صادرات ماهیان خاویاری خبر داد و گفت: صادرات این محصول از ۲۰ میلیون دلار به ۶۰ میلیون دلار افزایش یافته و با گسترش همکاری‌های تجاری هدف صادرات ۱۰۰ میلیون دلاری دنبال می‌شود.

وی هدف‌گذاری استان را حفظ رتبه صادراتی در میان استان‌های ساحلی و توسعه اقتصاد دریامحور دانست و افزود: هم‌اکنون حدود ۱۳ درصد تولیدات شیلاتی استان از طریق صید و صیادی تأمین می‌شود که نیازمند سرمایه‌گذاری بیشتر در حوزه آبزی‌پروری دریایی است. مدیرکل شیلات گیلان در پایان از پیشرفت پروژه احداث سایت دریایی در منطقه آزاد و بهره‌برداری سایت ساحلی با سرمایه‌گذاری ۲۰ میلیارد تومانی بخش خصوصی تا هفته دولت خبر داد

میامی رکورددار خرید تضمینی گندم در استان سمنان

مدیرکل غله و خدمات بازرگانی سمنان با اشاره رکورددار میامی در بین شهرستان‌های استان در زمینه میزان خرید تضمینی گندم، گفت: ۶۰ هزار و ۴۴۲ تن گندم به ارزش ۱۲ هزار و ۴۲۹ میلیارد ریال در این استان خرید تضمینی شد و روند خرید ادامه دارد.عبدالرحیم تحصیلی بیان کرد: ۶۰ هزار و ۴۴۲ تن خرید تضمینی گندم مربوط به دوره برداشت تا سیزدهم مرداد ۱۴۰۴ است و روند خرید طی روزهای آینده و با تداوم مراجعه گندمکاران ادامه دارد.وی ادامه داد: بیشترین خرید تضمینی گندم در استان سمنان مربوط به میامی به میزان ۲۵ هزار و ۵۲۹ تن است و بقیه خرید تضمینی مربوط به شهرستاهای سمنان، دامغان، گرمسار، سرخه، آرادان و شاهرود است.وی اضافه کرد: راه‌اندازی ۳۲ مرکز خرید تضمینی گندم شامل ۲۴ مرکز به صورت مباشرتی، چهار کارخانه آردسازی و چهار مرکز دولتی، با آغاز برداشت گندم در مناطق مختلف استان سمنان برنامه‌ریزی و فعال شد و اکنون با نزدیک شدن به روزهای پایانی برداشت ۱۰ مرکز فعال است.

پرداخت ۴۸ درصد مطالبات گندمکاران

مدیرکل غله و خدمات بازرگانی سمنان اضافه کرد: ۴۸ درصد مطالبه گندمکاران این استان به میزان پنج هزار و ۹۲۴ میلیارد و ۶۷۱ میلیون ریال پرداخت شد و طی روزهای آینده به مرور باقیمانده طلب کشاورزان پرداخت می‌شود.تحصیلی با بیان اینکه قیمت پایه خرید تضمینی هر کیلوگرم گندم طبق جدول پاکی با افت غیرمفید یک درصد و افت مفید سه‌درصد، ۲۰۵ هزار ریال تعیین شد، اضافه کرد: خرید تضمینی گندم به طور برخط است و تامین اعتبار برای پرداخت مطالبه گندمکاران از سوی سازمان مدیریت و برنامه‌ریزی استان انجام می‌شود.

تاثیر خشکسالی بر کیفیت گندم

وی با اشاره به خشکسالی و کاهش بارندگی در مناطق مختلف کشور و از جمله استان سمنان، بیان کرد: خشکسالی بر میزان برداشت در واحد سطح اثر منفی دارد و موجب کاهش عملکرد در واحد سطح می‌شود.مدیرکل غله و خدمات بازرگانی سمنان افزود: طبق بررسی‌ها و تجربه سال‌ها، گندم کشت‌شده در غرب استان سمنان تا دامغان دارای کیفیت متوسط و در شهرستان شاهرود و میامی دارای کیفیت مرغوب است و با کیفیت گندم در استان‌های گلستان و خوزستان برابری می‌کند. طبق اعلام کارشناسان سازمان جهاد کشاورزی، برآورد خرید تضمینی گندم در استان طی سال زراعی ۱۴۰۳–۱۴۰۴ حدود ۹۵ هزار تن است و با توجه به آثار و پیامدهای شرایط اقلیمی، خشکسالی و کم‌بارشی، خرید تضمینی بیش از سال گذشته دور از انتظار است.

آگهی موضوع ماده ۳ قانون و ماده ۱۳ آئین نامه قانون تعیین تکلیف وضعیت ثبتی و اراضی و ساختمانهای فاقد سند رسمی

برابر رای شماره ۱۴۰۳۶۰۳۱۸۰۰۸۰۱۲۹۴۲–۱۴۰۳/۱۲/۰۵هیات اول موضوع قانون تعیین تکلیف وضعیت ثبتی اراضی و ساختمانهای فاقد سند رسمی مستقر در واحد ثبتی حوزه ثبت ملک رودسر تصرفات مالکانه بلا معارض آقای رجبعلی آتش پوش فرزند غلامحسین بشماره شناسنامه ۵۶۲۲ صادره از استانه اشرفیه در شدداتک یکباب کارگاه چوب بری به مساحت ۲۹۸/۱۸ متر مربع به پلاک ۲۴۱۱ فرعی قسمتی از پلاک ۱۰۴ فرعی از سنگ ۷۱ اصلی واقع در قریه سرپل شرقی بخش ۲۹ گیلان خریداری از مالک رسمی محرز گردیده است.
لذا به منظور اطلاع عموم مراتب در دو نوبت به فاصله ۱۵ روز آگهی میشود در صورتی که اشخاص نسبت به صدور سند مالکیت متقاضی اعتراضی داشته باشند میتوانند از تاریخ انتشار اولین آگهی به مدت دو ماه اعتراض خود را به این اداره تسلیم و پس از اخذ رسید ظرف مدت یک ماه از تاریخ تسلیم اعتراض دادخواست خود را به مراجع قضایی تقدیم نمایند. بدیهی است در صورت انقضای مدت مذکور و عدم وصول اعتراض طبق مقررات سند مالکیت صادر خواهد شد.
تاریخ انتشار نوبت اول : روز یکشنبه ۱۴۰۴/۰۵/۱۹
تاریخ انتشار نوبت دوم روز دوشنبه ۱۴۰۴/۰۶/۰۳
م الف ۱۳۱۵
مدیر واحد ثبتی حوزه ثبت ملک رودسر
رمضان قربانی
شناسه ۱۹۷۷۱۷۳

ملایر نگین گردشگری غرب ایران؛ از مینی‌وُرلد تا ارگ نوشیجان

دروازه گردشگری ملایر، آئینه تمام نمای تاریخ و فرهنگ و تجلی‌گاه هنر و معماری ایران زمین، به روی مسافران گشوده است و از مینی‌وُرلد تا ارگ نوشیجان و دستکند سامن بیانگر تاریخ کهن این شهر است.

ملایر، شهری با پیشینه تاریخی غنی و طبیعتی بکر در جنوب استان همدان واقع شده و با آب و هوای معتدل کوهستانی، جاذبه‌های طبیعی فراوان و آثار تاریخی ارزشمند، مقصدی جذاب برای گردشگران داخلی و خارجی است.

جاذبه‌های گردشگری ملایر ترکیبی از طبیعت زیبا، تاریخ کهن و فرهنگ غنی، مقصدی عالی برای گردشگران است، از کوهنوردی و طبیعت‌گردی تا بازدید از آثار تاریخی و خرید صنایع دستی، این شهر تجربه‌ای متنوع و به‌یادماندنی را به بازدیدکنندگان ارائه می‌دهد.

ملایر با داشتن طبیعت بکر، آثار تاریخی، فرهنگ غنی و صنایع دستی منحصربه‌فرد، امروز به یکی از قطب‌های گردشگری غرب ایران تبدیل شده و توسعه اقامتگاه‌های بوم‌گردی، تورهای تخصصی و تبلیغات هدفمند می‌تواند به رشد صنعت توریسم این منطقه کمک کند.

در کنار آثار تاریخی و طبیعی این شهر، آشنایی با آداب و رسوم مردمان این سرزمین جذابیت‌های خاص خود را دارد و به عنوان شهر جهانی مبلمان منبت و انگور، در ایران و جهان شناخته شده است و امروز در کوچه‌پس‌کوچه‌های این شهر هنرمندان آن مُغار در دست بر پله نخست هنر منبت جهان تکیه زده‌اند و خوشه‌های زرین انگور در قلب کشاورزی جهان می‌درخشد.

«مینی‌وُرلد» بر بام گردشگری ملایر

طعم غذاهای محلی، نوای موسیقی بومی و رنگ‌آمیزی صنایع دستی از هنر مُروارباقی گرفته تا مبلمان منبت و گلیم و فرش دستباف، هر کدام دریچه‌ای به سوی دنیایی جدید می‌گشایند، از زیبایی‌های خدادادی گرفته تا قدم زدن در مجموعه تفریحی و توریستی مینی‌وُرلد، بام ملایر، موزه لطفعلیان، بخدان میرفتاح، ارگ باستانی نوشیجان، شهرزیرزمینی سامن، بازار سنتی، قلعه پری و دهها اثر و بنای تاریخی و طبیعی، همه لذت سفری بی‌نظیر به دومین شهر بزرگ استان همدان است.

مجموعه تفریحی و توریستی «مینی‌وُرلد» امروز بر بام گردشگری ملایر تکیه زده و رتبه نخست بازدید مسافران و گردشگران را به خود اختصاص داده است، مجموعه‌ای که امروز در فهرست مقاصد گردشگری کشور قرار گرفته و گذرگاه مهم گردشگری استان همدان و غرب کشور تبدیل شده است.

نصب ۱۳۸ اثر از آثار شاخص تاریخی، مذهبی و گردشگری ایران و کشورهای جهان در این مجموعه در دست اقدام است که تاکنون بیش از ۹۰ اثر شاخص ایران و جهان نصب شده و مرحله نخست آن به تازگی مورد بهره‌برداری قرار گرفته است.

آثاری همچون تخت جمشید، برج ایفل، حافظیه شیراز، پل ورسک، آکروپلیس، اهرام ثلاثه مصر، نیم‌تنه‌های شیلی، آرامگاه حافظ و خیام، آرامگاه بوعلی سینا، کاخ خورشید، دیوار بلند چین، برج قابوس، گنبد کابوس، آبشار نیاگارا، باغ دولت‌آباد(ساختمان و بادگیر) یزد و دروازه قرآن شیراز در مینی‌وُرلد ساخته و نصب شده، همچنین در کشورهای ژاپن، بلژیک و چین مینی‌وُرلد یا جهان کوچک اجرا شده و طرح مینی‌وُرلد (mini world) برای نخستین بار در خاورمیانه، در ایران و در شهر ملایر احداث شد که چهارمین مجموعه از این دست پارک‌ها است و به عنوان پنجره‌ای به سوی جهان از آن یاد شده است.ملایر شهر جهانی مبلمان و منبت و یکی از شهرهای زیبا و تاریخی استان همدان است که به دلیل هنر اصیل و سنتی منبت‌کاری و تولید مبلمان چوبی شهره است، صنعتگران آن با مهارت بی‌نظیر خود، آثار هنری خیره‌کننده‌ای خلق می‌کنند، هنر کنده‌کاری و نقش‌اندازی روی چوب که با طرح‌های اسلیمی، گل و مرغ و نقوش سنتی ایرانی تزیین می‌شود، منحصر به فرد است.ساخت مبلمان با چوب‌های مرغوب که دوام و زیبایی بالایی دارند و ترکیب طرح‌های سنتی و مدرن در تولید مبل و دکوراسیون چوبی، هر کدام فرصتی طلایی برای مسافران و گردشگرانی است که در هیچ نقطه ایران زمین این ظرفیت به صورت زنجیره کامل یافت نمی‌شود، تولیداتی فاخر که نام و آوازه‌اش به آنسوی مرزها رسیده و پس از آثار تاریخی و طبیعی، در رتبه‌های بالای جذب گردشگر ایستاده است.

«شهر زیرزمینی سامن» هم که تمام و کمال روایتگر تاریخ کهن

این شهر است، شهری اسرارآمیز در دل خاک که حدود ۲ دهه از کشف این میراث به جا مانده از دوران اشکانیان می‌گذرد، مجموعه‌ای شگفت‌انگیز از معماری هزارتوی تاریخ که بسترهای مناسب گردشگری را برای پایتخت تاریخ و تمدن ایران زمین فراهم کرده است.

نوع ساخت و معماری و قرار گرفتن راهروهای دستکند سامن نه تنها در ایران بلکه در دنیا بی‌نظیر و منحصر به فرد است و سال‌ها پیش از این، محلی‌های این منطقه اذعان داشتند که زاغه‌هایی در دل زمین نهفته‌است که کارشناسان میراث فرهنگی موفق به ورود به شهر زیرزمینی سامن نشده بودند و نمی‌دانستند که راه ورود به این منطقه کجاست و سال ۱۳۸۴ شرکت مخابرات استان همدان حین کار و حفاری و اجرای فیبرنوری و به صورت اتفاقی، به فضاهای شهر زیرزمینی سامن برخورد کرد و راه ورودی نمایان شد.

شهر زیرزمینی سامن به روی گردشگران باز است

شهر زیرزمینی سامن یک گزینه مهم برای مقاصد گردشگری است و به جاذبه‌های دیدنی و گردشگری استان همدان و شهرستان ملایر اضافه شده است، دیدن تاریخ و تمدنی که سه هزار سال پیش شکل گرفته و تاکنون نیز شکوه خود را حفظ کرده و دیدن بخشی از این مجموعه اسرارآمیز به طور قطع خالی از لطف نیست و به همت میراث فرهنگی پس از ۱۸ سال انتظار، از ابتدای امسال دروازه‌های دستکند سامن به روی گردشگران و مسافران باز شد و بیش از هفت هزار نفر از این جاذبه شگفت‌انگیز تاریخی بازدید کردند.و اما ارگ باستانی نوشیجان، بنایی تاریخی که هویت این شهر است و طبق آزمایش‌های باستان شناسی قدمت این بنا چیزی در حدود ۲ هزار و ۸۰۰ سال تخمین زده شده و براساس آن مادها در عصر آهن و فواصل قرون هشتم تا ششم پیش از میلاد اقدام به ساخت این شاهکار زیبای خشتی کرده‌اند.دژ معبد خشتی نوشیجان از بخش‌های مختلفی تشکیل شده و استروناخ باستان شناس انگلیسی که نخستین اکتشافات را در نوشیجان انجام داد، به دنبال ردپایی از مادها این تپه را مورد واکاوی قرار داد و طی کاوش‌هایش به لایه‌های مختلفی رسید، لایه سطحی مربوط به اشکانیان بود که پس از مطالعات علمی برداشته می‌شود، لایه دوم نیز که یادگاری از دوره هخامنشی است و پس از انجام مطالعات کارشناسی کنار گذاشته می‌شود تا لایه سوم که متعلق به دوره مادها بوده و به طرز شگفت انگیزی سالم مانده بود، بیرون می‌آید.

ارگ نوشیجان هویت تاریخی ملایر

با توجه به گردشگرپذیر بودن این بنای خشتی جهان، پاک‌سازی، زیباسازی، نصب کمپینگ، آلاچیق، نصب چادرهای مسافرتی برای استفاده گردشگران در ایام تعطیل سال، نصب سیستم‌های نورپردازی و وجود راهنمایان گردشگری برای معرفی ارگ نوشیجان به بازدیدکنندگان از جمله برنامه‌های اجرایی برای استقبال بیشتر از این ارگ است.

ارگ نوشیجان دارای ۱۰ مورد از اولین‌های دنیا و تکنیک‌های بدیع است و به عنوان یکی از اضلاع گردشگری این شهرستان، در نوبت ثبت جهانی قرار گرفته است، ایام نوروز بیش از سه هزار گردشگر داخلی و خارجی از این جاذبه زیبای توریستی بازدید کردند و همچنان در صدر بازدیدهای نوروزی قرار دارد.

بازار سنتی ملایر، مجموعه دریاچه کوثر، مجموعه تفریحی و توریستی بام ملایر، مقبره سیف‌الدوله، باغ تاریخی سیفیه در کنار سوغات سراهای شهر زنگنه، روستاهای گیلاس و آلبالو، برج پری، قلعه باستانی انوج، تپه گوراب، تالاب آق‌گل و دهها اثر تاریخی و طبیعی جهان شهر ملایر، هر کدام ظرفیتی منحصر به فرد برای گردشگران است.

سه دریاچه مصنوعی کوثر و پارک سیفیه و مینی‌ورلد از جاذبه‌های دیدنی ملایر است که یکی از زیباترین دریاچه‌های مصنوعی ایران است و امکانات تفریحی همانند قایق‌سواری، پیاده‌روی و فضای سبز اطراف آن، محیطی دلنشین برای گردشگران فراهم کرده است، بازار سنتی ملایر نیز به عنوان مرکز خرید صنایع دستی و سوغات، سیر و سفری در قلب تاریخ است.

باغ سیفیه؛ ایتالیایی کوچک در قلب ایران

باغ تاریخی سیفیه، از قدیمی‌ترین پارک‌های ایران با درختان کهنسال و فضایی آرامش‌بخش که برای پیکنیک و استراحت ایده‌آل است، کوه گرمه این شهر نیز مناسب برای کوهنوردی و طبیعت‌گردی، با چشم‌اندازهای زیبا از نقاط دیدنی این شهر برای مسافران و گردشگران به شمار می‌رود.قلعه یزدگرد (یزدگرد ساسانی)، بقایای یک دژ باستانی متعلق به دوره ساسانیان که بر فراز کوهی مشرف به شهر قرار دارد و برای علاقه‌مندان به تاریخ جذاب است، موزه مردم‌شناسی ملایر که در عمارت تاریخی لطفعلیان قرار دارد و آثاری از فرهنگ و سبک زندگی مردم منطقه را به نمایش گذاشته است.

ملایر شهر جهانی صنایع دستی و سوغات

در کنار هنر فاخر مبلمان منبت، ملایر مهد فرش و گلیم‌های بی‌نظیر است که شهرت جهانی دارد و از مهم‌ترین سوغات این شهر محسوب می‌شود، زنان این دیار رج به رج هنر خود را در تار و پود فرش‌های اصیل این شهر به نمایش گذاشته‌اند و آوازه‌اش شاهکار بافندگان آن به کلیسای واتیکان در قلب اروپا رسیده است.

انگور و شیره انگور، مهمترین سوغات شهر جهانی ملایر است و به دلیل باغ های گسترده انگور، یکی از قطب‌های تولید کشمش و شیره در ایران است، مُروارباقی این شهر نیز در فهرست آثار ملی کشور است و مهمترین سوغات ملایر برای گردشگران است، سفال و سرامیک از دیگر صنایع دستی محلی است که در کارگاه‌های سنتی تولید می‌شوند.

امکانات اقامتی و گردشگری بی‌نظیر ملایر

ملایر دارای هتل، مُتل، مهمانپذیرها و اقامتگاه‌های بوم‌گردی متعددی است که برای اسکان گردشگران مناسب است، رستوران‌های سنتی و مدرن، امکان چشیدن طعم غذاهای محلی و سنتی ایرانی را برای گردشگران مهیا کرده است، همچنین این شهر دارای یک روستای هدف گردشگری «مانیزان» است که هر ساله در اواخر شهریور پذیرای مسافران و گردشگران بی‌شماری در جشنواره شیره‌پزی سنتی است.

طبق گزارش میراث فرهنگی این شهرستان، اوایل امسال بیش از ۲۰۸ نفر مسافر و گردشگر از جاذبه‌های فرهنگی، تاریخی و طبیعی و دست‌ساز این شهرستان بازدید کردند که در مقایسه با سال قبل رشد ۳۵ درصدی داشته است و به ترتیب بیشترین بازدیدهای نوروزی از مجموعه توریستی مینی‌وُرلد، باغ تاریخی سیفیه، بازار تاریخی، موزه‌ها و مجموعه پرورش کروکودیل بوده است.

شهردار منطقه ۵ تهران:

۴۰۰ نیروی شهرداری تهران در مرز مهران مستقر هستند

شهردار منطقه ۵ تهران با تاکید بر اینکه ۴۰۰نفر نیروی شهرداری تهران در مرز مهران مستقر هستند، گفت: نیروهای شهرداری تهران اعم از نیروهای پاکبان،آتش‌نشان، نیروهای خدماتی و مدیریت شهری از روزها قبل در مرز مهران حاضر شده و بصورت شبانه روزی به زائران عزیز خدمات ارائه می‌دهند.

، رضا پوریافر در جمع اصحاب مطبوعات و رسانه‌های ایلام در مرز مهران، با تبریک روز خبرنگار اظهار کرد: خبرنگاران چشم بینای جامعه هستند، مسئولان در رده‌های مختلف مدیریتی با وجود ملاقات عمومی که هر هفته برگزار می‌شود باز هم به اندازه کافی نمی‌توانند در ارتباط مستقیم با مردم باشند ولی این خبرنگاران هستند که در کف جامعه حضور دارند، با مردم در ارتباط هستند و صدای مردم را به گوش مسئولین می‌رسانند.

وی با تقدیر از نقش خبرنگاران در جنگ تحمیلی ۱۲ روزه افزود: کار خبرنگاران در جنگ ۱۲ روزه بسیار مهم و ارزشمند بود، خبرنگاران جزو اولین کسانی بودند که وقتی جایی مورد حمله قرار می‌گرفت در صحنه حاضر می‌شدند، آنان با بیان واقعیت و با کار حرفه‌ای که انجام دادند به مردم و جامعه آرامش می‌دادند.شهردار منطقه ۵ تهران نقش جنگ نرم را در دنیا بسیار مهم ارزیابی و تصریح کرد: در حال حاضر جنگ، جنگ رسانه است، دشمنان سعی دارند با جنگ رسانه‌ای افکار عمومی مردم جهان را تحت تأثیر قرار داده و فریب دهند و در این میان نقش رسانه‌های ایران در بیان درست وقایع و انتقال آن به جهانیان بسیار مهم و پررنگ است.

پوریافر خاطرنشان کرد: فعالیت رسانه‌های کشور در جنگ ۱۲

روزه بسیار مهم ارزشمند بود، دشمنان ما تصور می‌کردند که با شروع جنگ می‌توانند بر موج نارضایتی در جامعه سوار شوند ولی تمام تصورات باطل آنان نقش بر آب شد زیرا این رسانه‌ها بودند که شفاف سازی کردند و مردم همه با هم متحد شدند و دشمنان نیز نتوانستند به نیات شوم خود برسند.

وی بر خدمات دهی شهرداری تهران در نقاط مختلف داخل و خارج از کشور تاکید کرد و ادامه داد: همکاران ما در شهرداری‌های مناطق مختلف تهران در سطح مرزهای کشور و همچنین در کشور عراق حضور داشته و به خدمت رسانی به زوار مشغول هستند، شهرداری منطقه ۵ تهران در مرز مهران ارائه خدمت دارد، شهرداری منطقه ۲ تهران در مرز زرباطیه و شهرداری منطقه ۱۸ تهران نیز از پل زائر تا میدان اربعین به خدمت رسانی به زوار مشغول هستند.

شهردار منطقه ۵ تهران با تاکید بر اینکه شهرداری تهران همچون سنوات گذشته و به‌صورت جهادی پای کار است افزود: از روزها وهفته‌ها قبل مقدمات کار جهادی آغاز شده و تجهیزات نصب شده است و همه نیروها یک‌صدا آماده خدمت رسانی به زوار عزیز هستند.

پوریافر با تاکید بر اینکه ۴۰۰ نفر نیروی شهرداری تهران، اعم از نیروهای پاکبان، آتش‌نشان، نیروهای خدماتی و مدیریت شهری در مرز مهران حاضر شده‌اند و چند هفته نیز در مرز مستقر خواهند بود گفت: ۴۰۰ نفر نیروی شهرداری تهران و بیش از ۳۰ خودرو آتش نشانی و ماشین‌های سبک در مرز مهران مستقر هستند و به‌صورت شبانه‌روزی به زوار اربعین خدمات ارائه می‌دهند.

وی با تشکر از همکاری استانداری ایلام، شهردار و فرماندار مهران گفت: اعتبارات خوبی برای تکمیل زیرساخت‌های اربعین در اختیار مسئولان قرار گرفته است اما با توجه به حجم جمعیتی که در ایلام تردد دارند این اعتبارات اندک است، با وجود اینکه بستر اربعین باعث شده بعضی زیرساخت‌های شهر مهران و مسیر اربعین توسعه یابد ولی باید توجهات بیشتر شود و اعتبارات بیشتری به این مسیر اختصاص یابد.

شهردار منطقه ۵ تهران ادامه داد: بیش از ۴۰۰ چشمه سرویس بهداشتی در مسیر و مرز مهران با کمک شهرداری تهران بازسازی شده است.

ایلام خبرنگار نسیم

تاریخ انتشار ۱۴۰۴/۰۵/۱۹

آگهی دعوت مجمع عمومی عادی بطور فوق العاده نوبت اول
شرکت تعاونی مصرف فرهنگیان رضوانشهر به شناسه ملی ۱۰۹۸۰۲۴۶۴۱۱ و شماره ثبت ۱۲

از اعضای محترم شرکت دعوت میشود تا در مجمع عمومی عادی بطور فوق العاده نوبت اول که در ساعت ۱۵:۰۰ عصر سه شنبه مورخ ۱۴۰۴/۰۶/۱۱ به نشانی رضوانشهر - سالن اجتماعات شهدای فرهنگی و دانش آموز اداره آموزش و پرورش شهرستان رضوانشهر کدپستی ۴۳۸۴۱۳۶۶۵۹ تشکیل می گردد حضور بهم رسانند.

دستورات جلسه :
۱- استماع گزارش کتبی هیات مدیره و بازرسان شرکت
۲- طرح و تصویب صورتهای مالی سال ۱۴۰۱ و ۱۴۰۲ و ۱۴۰۳
۳-طرح و تصویب بودجه پیشنهادی ۱۴۰۴
۴-انتخاب بازرسان اصلی و علی البدل جدید به علت اتمام دوره قانونی آنان
۵-انتخاب هیات مدیره اصلی و علی البدل جدید شرکت به علت اتمام دوره قانونی آنان
۶- تعیین خط مشی آینده شرکت

. هر یک از اعضا شرکت میتوانند استفاده از حق خود را برای حضور و دادن رای در مجمع عمومی عادی بطور فوق العاده به یک نفر به عنوان نماینده تام الاختیار از میان اعضاء یا خارج از اعضا واگذار نمایند.
لکن هیچکس نمی تواند علاوه بر رای خود بیش از ۳ رای با وکالت داشته باشد غیر عضو تنها میتواند از یک عضو وکالت داشته باشد.

داوطلبین عضویت در هیئت مدیره و بازرسی شرکت میتوانند جهت تکمیل فرم داوطلبی عضویت در هیئت مدیره و بازرسان شرکت به مدت ۵ روز کاری به آدرس دفتر شرکت مراجعه و ثبت نام نمایند. ضمناً متقاضی اعطای نمایندگی می تواند به همراه نماینده خود ۲۴ ساعت قبل از برگزاری مجمع عمومی عادی بطور فوق العاده نوبت اول و نوبت دوم در محل شرکت حاضر شوند تا مقام مجاز وکالتنامه را تایید و برگه ورود به مجمع برای نماینده صادر گردد.
داوطلبان عضویت در هیئت مدیره و بازرسی باید واجد شرایط زیر باشند
-ایمان و تعهد عملی به اسلام در تعاونیهای متشکل از اقلیتهای دینی شناخته شده در قانون اساسی تعهد عملی به دین خود
-دارا بودن اطلاعات و تجربه لازم برای انجام وظایف متناسب با آن شرکت
-عدم عضویت در گروههای محارب و عدم ارتکاب جرائم بر ضد امنیت و جعل اسناد عدم ممنوعیت قانونی و حجر
-عدم سابقه محکومیت ارتشاء ، اختلاس ،کلاهبرداری خیانت در امانت تدلیس تصرف غیر قانونی در اموال دولتی

هیات مدیره شرکت تعاونی مصرف فرهنگیان شهرستان رضوانشهر

استان ها

ارتقای زیرساخت‌های سلامت چابهار با اجرای ۲۵۱ پروژه بهداشتی و درمانی

معاون توسعه مدیریت و منابع دانشکده علوم پزشکی چابهار گفت: ۲۵۱ پروژه عمرانی در حوزه‌های بهداشتی، درمانی و آموزشی توسط این دانشکده در حال اجراست که با بهره‌برداری از آنها زیرساخت‌های سلامت مناطق زیر پوشش ارتقاء خواهد یافت.

ناصر وطن‌خواه اظهار کرد: این پروژه‌ها با حمایت دولت چهاردهم و وزارت بهداشت، درمان و آموزش پزشکی در حال اجراست و گام بلندی در مسیر ارتقای زیرساخت‌های سلامت در مناطق زیر پوشش دانشکده علوم پزشکی چابهار محسوب می‌شود.

وطن‌خواه با اشاره به حجم گسترده پروژه‌های در حال اجرا، گفت: ۲۵۱ پروژه عمرانی شامل ساخت و تجهیز مراکز بهداشتی، درمانی، آموزشی، خوابگاهی و اداری است.

وی با بیان اینکه تعدادی از این پروژه‌ها با پیشرفت فیزیکی بالای ۷۵ درصد در مراحل پایانی قرار دارند و برخی نیز به مرحله تحویل موقت رسیده‌اند، تصریح کرد: این اقدامات زیرساختی، نقشی اساسی در بهبود دسترسی مردم به خدمات سلامت در منطقه ایفا می‌کند.

وی با اشاره به مسیر توسعه‌ای این مجموعه اظهار داشت: با وجود محدودیت‌ها و چالش‌های جدی، دانشکده علوم پزشکی چابهار در یک سال اخیر توانسته است با تکیه بر حمایت‌های دولت چهاردهم، مسیر تثبیت و توسعه ساختاری را با شتابی مناسب طی کند.

وی افزود: دریافت شناسه ملی، کد اقتصادی، تصویب چارت تشکیلات تفصیلی و استقلال سامانه طرح نیروی انسانی از جمله اقدامات زیربنایی بوده که جایگاه حقوقی دانشکده را به‌صورت رسمی تثبیت کرده و امکان اجرای برنامه‌های توسعه‌ای را فراهم کرده است.

ساماندهی منابع انسانی و پرداختی به کارکنان

معاون توسعه مدیریت و منابع دانشکده علوم پزشکی و خدمات بهداشتی درمانی چابهار با اشاره به بهبود ساختار اداری، گفت: با تشکیل معاونت‌ها و مدیریت‌های تخصصی، انسجام درونی مجموعه افزایش یافته و جذب نیروهای جدید از طریق آزمون‌های استخدامی به‌ویژه با اولویت نیروهای بومی، موجب تقویت جدی بخش‌های درمانی، آموزشی و بهداشتی شده است.

وطن‌خواه ادامه داد: یکی از چالش‌های مهم سال‌های گذشته، تأخیر در پرداخت حقوق کارکنان به‌ویژه نیروهای شرکتی بود که با اقدامات انجام‌شده، پرداخت‌ها به‌روز شده و رضایت‌مندی کارکنان به‌طور محسوسی افزایش یافته است.

وی با بیان اینکه دانشکده علوم پزشکی چابهار با تدوین برنامه‌های میان‌مدت و بلندمدت، افق روشنی برای ارتقای خدمات سلامت ترسیم کرده است، گفت: از جمله اقدامات مهم می‌توان به آغاز احداث بیمارستان ۵۴۰ تخت‌خوابی، توسعه رشته‌های تحصیلی، ایجاد زیرساخت‌های درمانی در سواحل مکران و گسترش همکاری‌های علمی با دانشگاه‌های داخلی اشاره کرد.

وی با اشاره به رویکرد دانشکده در حوزه مالی خاطرنشان کرد: انضباط مالی یکی از اولویت‌های جدی ما بوده که نتایج آن در پرداخت به‌موقع اسناد کارپردازی، تسویه مطالبات شرکت‌های تأمین تجهیزات و نظم در پرداخت‌های کارکنان قابل مشاهده است.

معاون توسعه مدیریت و منابع دانشکده علوم پزشکی چابهار از نقش پررنگ خیران در توسعه زیرساخت‌های سلامت تقدیر کرد و گفت: با جلب مشارکت گسترده خیران، بسیاری از پروژه‌های عمرانی، تجهیزاتی و بهسازی در حال تکمیل است و این روند در آینده نیز ادامه خواهد داشت.

۶ شهرستان جنوب سیستان و بلوچستان شامل چابهار، کنارک، نیک‌شهر، دشتیاری، قصرقند و زرآباد با حدود ۷۰۰ هزار نفر جمعیت زیر پوشش خدمات بهداشتی و درمانی دانشکده علوم پزشکی چابهار قرار دارند.

چابهار از توابع استان سیستان و بلوچستان در ۶۴۵ کیلومتری جنوب زاهدان مرکز این استان و در ساحل دریای عمان واقع شده است.

سرقت در اردستان ۲۳ درصد کاهش یافت

فرمانده انتظامی شهرستان اردستان از کاهش ۲۳ درصدی آمار سرقت در سال جاری خبر داد و گفت: این موفقیت نتیجه اجرای برنامه‌های پیشگیرانه است.

سرهنگ حجت‌الله بهامین در نشست خبری افزود: ما نیازمند همکاری و تعامل سازنده با اصحاب رسانه هستیم و برای ایجاد امنیت پایدار در جامعه نیازمند همکاری بیشتر خبرنگاران با پلیس هستیم.

وی اظهار کرد: اصحاب رسانه زبان گویا و چشم بینای جامعه هستند که مسائل و مشکلات مردم را به مسوولان منعکس کرده، پاسخ مدیران را به اطلاع شهروندان خواهند رساند.فرمانده انتظامی اردستان با اشاره به اینکه خبرنگاران در زمان جنگ ۱۲روزه با انتشار اخبار امید بخش و اطلاع رسانی مناسب نقش ارزنده‌ای در آرامش جامعه داشتند گفت: باتوجه به توطئه های مداوم دشمن که قصد دارد بذر ناامیدی و یاس را در دل مردم بکارد رسانه می‌تواند با انتشار اخبار صحیح و امید آفرین توطئه دشمنان را خنثی کند.فرمانده انتظامی اردستان بی

ورزش

وکیلی:

مدال جهانی را مفت از دست دادیم

باید صادقانه ضعف‌ها را بپذیریم

سرمربی سابق والیبال نوجوانان گفت: والیبالیست‌های نوجوان مدال جهانی را مفت از دست دادند، مردم با چهارمی خوشحال نمی‌شوند و اگر زیرساخت نسازیم نباید توقع موفقیت داشته باشیم.محمد وکیلی درباره عملکرد تیم والیبال نوجوانان در مسابقات قهرمانی جهان گفت: به نظرم سطح مسابقات با توجه به حضور برخی تیم‌ها در پلی آف نسبت به دوره قبل متوسط بود. به عنوان مثال اسپانیا در دو مسابقه با تیم ما بازی کرد و هر دو بار هم پیروز شد، این در حالی است که تیم اسپانیا در هیچ دوره‌ای مدال برنز کسب نکرده و حتی جزو کشورهای صاحب نام در والیبال نیست. گاهی وقت‌ها این اتفاق می‌افتد که یک بازیکن جریان بازی را تغییر می‌دهند اما این اتفاق ممکن است در یک یا دو بازی اتفاق بیافتد.

سطح مسابقات جهانی به نسبت قبل در حد متوسط بود

وی ادامه داد: وقتی تیم‌هایی مثل بلژیک و فنلاند به پلی آف راه پیدا می‌کند یا زمانی که تعداد تیم‌ها از ۲۰ به ۲۴ تیم افزایش پیدا می‌کند، همه این موارد نشان می‌دهد که سطح مسابقات متوسط بوده است و ایران بهترین شانس را داشت که در این دوره مدال بگیرد. حتی اگر نمی‌توانست قهرمان شود، حداقل می‌توانست مدال برنز را به دست بیاورد. ما تیم لهستان را شکست دادیم، همان تیم از گروه دیگر به فینال رسید. تیم فرانسه نیز نسبت به دوره قبل ضعیف‌تر شده بود و بلغارستان هم ستاره‌هایی مانند نیکولوف را در اختیار نداشت.

شانس کسب مدال را در سال ۲۰۲۵ از دست دادیم

وکیلی ادامه داد: وقتی گروهی که تجربه‌ای ندارد روی کار می‌آید به دست آمدن این نتایج طبیعی است و تاوان آن را هم باید داد. به نظرم این تاوان تجربه‌نداشتن است و در آینده می‌توان از آن درس بگیریم. سطح مسابقات نسبت به دوره قبل در حد متوسط بود و ایران شانس کسب مدال برنز را داشت و در یک قدمی آن هم بود. طوری که جلوتر از حریف خودش هم بود اما در نهایت آن را از دست داد. البته ما از شرایط تیم و مسائل روحی و روانی بازیکنان خبر نداریم و کارگروه فنی باید نقاط قوت و ضعف تیم را بررسی کند اما به طور کلی شانس کسب مدال را در سال ۲۰۲۵ از دست دادیم. امیدوارم از این مسابقات درس بگیریم تا در آینده جزو سه تیم برتر باشیم.

چهارمی تیم والیبال نوجوانان برای کسی اقناع کننده نیست

سرمربی سابق والیبال نوجوانان عنوان کرد: چهارم شدن تیم، والیبال نوجوانان، نه برای بازیکنان، نه برای مربیان و نه برای فدراسیون قانع‌کننده نیست، حتی اگر بگویند که مقام چهارم هم خوب است. وقتی دستمان خالی باشد و عنوان چهارمی یا پنجمی را به دست بیاوریم، مردم آن را نمی‌پذیرند. اگر من در جای آنها بودم خیلی ناراحت می‌شدم، چون می‌دانم که می‌توانستیم مدال بگیریم اما آن را از دست دادیم.

وکیلی تأکید کرد: نمی‌توان به صرف اینکه چهارم شده‌ایم بگوییم «خیلی خوب بود». اگر این‌طور باشد، پس می‌توان هر کسی را به‌عنوان مربی گذاشت و گفت همین نتیجه کافی‌ست. نه؛ اگر مدال نگرفتیم باید بپذیریم و دنبال دلایل آن برویم. من به‌عنوان کسی که ۶ مدال جهانی در این رده دارد، می‌گویم که ما می‌توانستیم مدال بگیریم ولی آن را از دست دادیم و باید این واقعیت را بپذیریم.

در رده پایه بهترین فرصت برای قدرت‌نمایی داریم

وی گفت: ما نباید خودمان را با سایر کشورها مقایسه کنیم، مثلاً بگوییم فلان کشور هم در آن مسابقات نتیجه نگرفته‌اند. در صورتی که شرایط ما فرق می‌کند. رده نوجوانان بیشترین جایی است که می‌توان مردم را با کسب مدال خوشحال کرد. در رده‌های بالاتر شانس ایران برای کسب مدال کمتر می‌شود. در لیگ ملت‌ها یا المپیک کسب مدال سخت است. اما در این رده سنی ما قدرت بلامنازعه هستیم و نباید فرصت کسب مدال را راحت از دست بدهیم. استعدادهایی که ما داریم در هیچ کشوری وجود ندارد و بنابراین نباید به کسب عنوان‌هایی چون چهارمی دلخوش کنیم. این مقام‌ها مردم ما را خوشحال نمی‌کند.

بازیکن شاخص در تیم نوجوانان وجود نداشت

وکیلی در پاسخ به این سوال که تفاوت‌های اصلی تیم والیبال نوجوانان ایران با دوره‌های قبل گفت: در دوره‌های قبل، تیم‌ها بازیکنان بسیار سطح بالای داشتند. اما حالا تیم‌ها متکی به یکی دو بازیکن شاخص شده‌اند. مثلاً در اسپانیا یک پیش‌خطزن داشتند یا در فرانسه یک پاسور خوب داشتند که اگر ما آن‌ها را کنترل می‌کردیم بازی این تیم‌ها افت می‌کرد. ما تیم‌مان از نظر نفرات تیم تر بود، یعنی بازیکنان متوسط‌تری داشتیم، ولی تیم‌های دیگر یا بازیکن قوی داشتند یا ضعیف. در تیم ما خبری از یک بازیکن شاخص نبود که در لحظات حساس بتواند تیم را رهبری کند.

وی گفت: وقتی در ست چهارم مقابل فرانسه با نتیجه ۲۵–۱۴ جلو هستیم، باید کار را تمام کنیم و بازی به ست پنجم کشیده نشود. ما یک بازیکن تأثیرگذار می‌خواستیم که بتواند در امتیازات حساس از طریق سرویس، حمله یا دفاع جریان بازی را تغییر دهد. آن عنصر در این تیم نبود. ما باید از نوجوانی، بازیکن را برای رهبری در آینده آماده کنیم. در این دوره، ما بازیکنی نداشتیم که در لحظات سرنوشت‌ساز تیم را رهبری کند. مثلاً وقتی ۲۳–۲۱ جلو هستیم، باید کسی باشد که بازی را جمع کند. ما چنین کسی نداشتیم.

سرمربی سابق تیم والیبال نوجوانان خاطرنشان کرد: دوره‌ای که ما قهرمان جهان شدیم، بازیکنانی مثل اسفندیار، شریفی، حضرت‌پور و... را در اختیار داشتیم؛ تیمی بزرگ و کامل بود. در سال ۲۰۲۳ نیز تنها یک باخت مقابل فرانسه داشتیم و نایب قهرمان شدیم. اما در این دوره، انگار داریم خودمان را از زیر بار مسئولیت خارج می‌کنیم.

وکیلی با اشاره به نبود بازیکن شاخص عنوان کرد: من زمانی که بردیا سعادت را در تیم خودم داشتم با وجود اینکه ۱۶ سال سن داشت اما او را به عنوان کاپیتان انتخاب کردم، چون می‌دانستم در آینده بازیکن بزرگی خواهد شد بنابراین از رده نوجوانان باید رهبری کردن را یاد بگیرد. ما بازیکن شاخص که در لحظات حساس امتیازهای نهایی را بگیرد در تیم نوجوانان نداشتیم.

باید صادقانه بپذیریم مدال را مفت از دست دادیم

وی ادامه داد: من همه همکارانم را دوست دارم، ولی چون دوست‌شان دارم می‌گویم که باید نقطه‌ضعف‌ها را شناسایی و اصلاح کنید. دوست باید برای دوستش آینه باشد، نه اینکه همه‌چیز را عالی جلوه دهد. مردم هم وقتی واکنش نشان می‌دهند، یعنی منتظر چیزی بیشتر هستند. همه‌چیز برای تیم‌ها یکسان بود و هیچ بهانه‌ای وجود ندارد. ما اگر به خاطر اشتباه نتیجه نگرفتیم، باید صادقانه بگوییم اشتباه کردیم. من زمانی که تیمم دوم شد، می‌گفتم چرا اول نشدیم و حتی قصد استعفا دادن داشتم.وکیلی در ادامه افزود: کشور ما تشنه روی سکو رفتن است و با کشورهای دیگر متفاوت هستیم. ما باید بپذیریم در این مسابقات شانس کسب مدال داشتیم اما به راحتی آن را از دست دادیم. باید نقاط ضعفمان را پیدا کنیم و در جهت اصلاح آن گام برداریم.

وی درباره آینده والیبال نوجوانان ایران گفت: من مصاحبه رئیس فدراسیون والیبال را دیدم که وقتی مجری از او پرسید ما زیرساخت نیاز داریم، تقوی در جواب گفت روی این موارد نمی‌توان حساب باز کرد چون به بودجه زیادی نیاز داریم. ما باید یک کمپ اختصاصی برای نوجوانان و جوانان باید بسازیم چون آن موقع اختیار برنامه‌ریزی با خود سرمربی و اعضای کادر فنی است. امکانات ما از کشورهای بزرگ‌تر والیبال کمتر است. مثلاً یک اردو برگزار می‌شود و تیم ملی بزرگسالان باید جای خود را خالی کند تا نوبت به نوجوانان برسد. امکانات ما محدود و ناکافی است. چهار تیم با سنین مختلف در یک فضای فشرده تمرین می‌کنند. این مناسب نیست. تیم‌ها به بهداشت، آرامش و برنامه‌ریزی دقیق نیاز دارند.

سخت‌ترین مسیر، واقعی‌ترین فرصت

فوتبال زنان ایران مقابل غول‌های آسیا

تیم ملی فوتبال زنان ایران در حالی خود را برای حضوری دشوار در جام ملت‌های آسیا آماده می‌کند که هرچند مسیر پیش‌رو پرفشار است اما می‌تواند به فرصتی ارزشمند برای رشد و تجربه‌اندوزی بدل شود.

قرعه‌کشی بیست و یکمین دوره رقابت‌های جام ملت‌های فوتبال زنان آسیا سرانجام در شهر سیدنی و در غیاب نمایندگان ایران برگزار شد. در مراسمی که حال و هوای جدی و رسمی داشت قرعه به نام ایران افتاد و تیم ملی کشورمان در گروه A این رقابت‌ها در کنار سه تیم قدرتمند قاره کهن استرالیا، کره‌جنوبی و فیلیپین قرار گرفت. گروهی که البته بسیاری آن را «گروه مرگ» لقب داده‌اند.

استرالیا میزبان آماده و باانگیزه

در صدر گروه تیم ملی استرالیا حضور دارد. تیمی که با لقب «ماتیلداها» شناخته می‌شود و یکی از بزرگ‌ترین قدرت‌های فوتبال زنان در آسیا و حتی جهان به‌شمار می‌رود. استرالیا پیشینه‌ای پرافتخار در این رقابت‌ها دارد؛ قهرمان سال ۲۰۱۰ و چهار نایب‌قهرمانی در کارنامه آن‌ها ثبت شده است. در رده‌بندی فیفا سومین تیم برتر قاره و شانزدهم جهان محسوب می‌شوند.

استرالیا نه تنها از امتیاز میزبانی بهره‌مند است بلکه ترکیبی از تجربه و جوانی را در اختیار دارد. هواداران پرشور، زمین‌های استاندارد، امکانات تمرینی پیشرفته و تجربه حضور در هشت دوره جام جهانی همه و همه برگ‌های برنده‌ای هستند که تیم میزبان را به گزینه‌ای جدی برای قهرمانی تبدیل کرده‌اند.

کره‌جنوبی تیمی با ثبات و ساختار فنی قدرتمند

دیگر تیم بزرگ گروه A کره‌جنوبی است. تیمی که اگرچه کمتر از ژاپن و چین در کانون توجه قرار داشته اما با برنامه‌ریزی بلندمدت و ثبات فنی به یکی از مدعیان جدی قاره بدل شده است. کره‌ای‌ها در جام ملت‌های ۲۰۲۲ تا فینال پیش رفتند و تنها با نتیجه ۳–۲ مغلوب چین شدند. در سال ۲۰۲۵ نیز توانستند قهرمانی در رقابت‌های شرق آسیا را پس از دو دهه به‌دست آورند. کره‌جنوبی تیمی مبتنی بر نظم دفاعی، انسجام تاکتیکی و بازیکنان خلاق است. ترکیبی که بازی برابرش را برای هر تیمی به چالشی دشوار تبدیل می‌کند.

فیلیپین پدیده‌ای در حال جهش

شاید در گذشته کمتر کسی تصور می‌کرد که نام فیلیپین روزی در جمع قدرت‌های فوتبال زنان آسیا مطرح شود اما پیشرفت خیره‌کننده این تیم در سال‌های اخیر همه نگاه‌ها را تغییر داده است. صعود به نیمه‌نهایی جام ملت‌های ۲۰۲۲ و کسب سهمیه جام جهانی ۲۰۲۳ گواهی بر این جهش بزرگ است.

فیلیپین در جام جهانی نیز درخشید؛ برد تاریخی مقابل نیوزیلند نقطه عطفی برای فوتبال زنان این کشور بود. استفاده از بازیکنان دو رگه و تمرکز بر بازی هجومی سبک فیلیپین را منحصر به فرد کرده است. این تیم در رده‌بندی فیفا تا رده ۴۱ بالا رفت و حالا به‌عنوان رقیبی جدی در این گروه حضور دارد.

ایران آغاز آزمونی دشوار با رویاهای بزرگ

در چنین گروهی فوتبال زنان ایران باید مقابل تیم‌هایی صف‌آرایی کند که همگی تجربه جام جهانی دارند. تیم ملی کشورمان که با تلاش‌های چندساله سعی در رشد و توسعه فوتبال زنان داشته حالا در شرایطی قرار گرفته که عبور از مرحله گروهی به یکی از دشوارترین چالش‌های تاریخ این تیم تبدیل شده است.

زنان ایران پیش‌تر تجربه بازی برابر استرالیا و فیلیپین را داشته‌اند. در رقابت‌های انتخابی المپیک ۲۰۲۴ تیم ملی با دو گل مغلوب استرالیا شد. در مقابل فیلیپین نیز سه شکست در کارنامه ثبت شده است. اولین بازی رسمی برابر کره‌جنوبی اما قرار است یازدهم اسفند ۱۴۰۴ برگزار شود؛ دیداری که بدون شک نقطه شروع سنجش توان واقعی ایران در این تورنمنت خواهد بود.

غیبت در مراسم قرعه‌کشی؛ جزئی کوچک از یک مشکل بزرگ

یکی از نکات تأمل‌برانگیز در این قرعه‌کشی غیبت نمایندگان ایران در مراسم بود؛ اتفاقی که شاید در ظاهر کم‌اهمیت به‌نظر برسد اما در باطن بازتابی از بی‌توجهی ساختاری به فوتبال زنان است. در حالی که رقبای ایران با تمام قوا در مراسم حضور داشتند نبودن نماینده‌ای از فدراسیون فوتبال یا تیم ملی پیام خوبی به جامعه بین‌المللی فوتبال زنان نمی‌دهد.

چشم‌انداز پیش رو؛ از تجربه تا غافلگیری

حضور در چنین گروه دشواری برای تیمی مانند ایران با وجود تمام سختی‌ها فرصتی ارزشمند برای کسب تجربه و محک فنی است. اگرچه صعود از گروه در ظاهر دور از دسترس به‌نظر می‌رسد، اما فوتبال بارها نشان داده که غیرممکن وجود ندارد. با تکیه بر انگیزه، تلاش و یک برنامه‌ریزی منسجم حتی در میان قدرت‌های بزرگ هم می‌توان درخشید.

بازی‌های ایران در جام ملت‌های آسیا نه فقط برای نتیجه‌گیری بلکه به‌عنوان سنجشی برای آینده فوتبال زنان کشور حائز اهمیت است. اینکه بدانیم فاصله ما با بزرگان آسیا چقدر است، چه نقاط ضعفی داریم و در کجا می‌توانیم پیشرفت کنیم شاید بزرگ‌ترین دستاورد این حضور باشد.

پایان راه یا آغاز مسیر؟

شهرهای سیدنی، پرث و گلدکست آماده‌اند تا میزبان این رقابت‌ها از ۱۰ اسفند ۱۴۰۴ تا یکم فروردین ۱۴۰۵ باشند. تیم ملی فوتبال زنان ایران که در این دوره با قرعه‌ای دشوار مواجه شده اگرچه راهی سخت در پیش دارد اما می‌تواند با عملکردی شجاعانه و هدفمند نام خود را در تاریخ این رقابت‌ها ماندگار کند.

در جهانی که فوتبال زنان به سرعت در حال رشد است هر قدم به جلو یک موفقیت محسوب می‌شود. این تورنمنت برای فوتبال زنان ایران نه پایان یک مسیر که شاید آغاز یک راه تازه باشد.

آغاز فصل تازه برای دوومیدانی ایران با طلوع ستاره‌های جوان

تیم ملی دوومیدانی ایران در رقابت‌های بین‌المللی قزاقستان با کسب چهار مدال ارزشمند بار دیگر نشان داد که سیاست جوان‌گرایی فدراسیون مسیر درستی را در پیش گرفته است و نیاز به تداوم دارد.سی و چهارمین دوره مسابقات بین‌المللی دوومیدانی جام کازانف قزاقستان که در ورزشگاه آلماتی برگزار شد صحنه‌ای برای نمایش توانمندی نسل تازه‌ای از ورزشکاران ایرانی بود. این رقابت‌ها که اهمیت زیادی به‌عنوان یکی از مراحل کسب سهمیه قهرمانی جهان داشت فرصتی شد تا ستاره‌های جوان ایران بار دیگر خود را نشان دهند و پیام روشنی برای آینده این رشته ارسال کنند؛ اینکه دوومیدانی ایران وارد فصل تازه‌ای از تاریخ خود شده است.

سیاست جوان‌گرایی و تغییر مسیر به سوی آینده

فدراسیون دوومیدانی ایران در یک سال گذشته با اتخاذ سیاست جوان‌گرایی تلاش کرده است که فرصت حضور در رقابت‌های مهم را به ورزشکاران جوان و جویای نام بدهد. این سیاست در جام کازانف نیز به وضوح اجرا شد. برخلاف سال‌های قبل حسن تفتیان و فرزانه فصیحی دو نام آشنا دوومیدانی کشور به این مسابقات اعزام نشدند. البته این تصمیم نه تنها به خاطر سن یا تجربه آنها بلکه به دلیل فاصله رکوردهایشان با حد نصاب ورودی مسابقات جهانی اتخاذ شد.

این تغییر نگرش باعث شد میدان رقابت به دست جوان‌ها بیفتد و آن‌ها بتوانند بدون فشار مقایسه با نسل قبل توانایی‌های خود را به نمایش بگذارند. نتایج به‌دست‌آمده در قهرمانی آسیا و جام کازانف نشان داد که این رویکرد می‌تواند در آینده ثمرات ارزشمندی داشته باشد.

چهار مدال ارزشمند در آلماتی

نمایندگان ایران در این مسابقات موفق شدند چهار مدال رنگارنگ دو طلا، یک نقره و یک برنز را کسب کنند. این عملکرد نه تنها از نظر کمی قابل توجه بود بلکه از نظر کیفی نیز نشانه‌ای از حضور ورزشکارانی با انگیزه و در مسیر پیشرفت به شمار می‌آید.

مدال طلا در ۱۰۰ متر زنان

حمیده اسماعیل‌نژاد در رقابت ماده ۱۰۰ متر زنان با ثبت زمان ۱۱.۷۹ ثانیه توانست عنوان قهرمانی را از آن خود کند.

مدال نقره در پرتاب وزنه مردان

محمدرضا طیبی دیگر چهره درخشان ایران در ماده پرتاب وزنه با پرتابی به طول ۱۹.۹۴ متر به مقام دوم رسید. او پیش از این در مسابقات قهرمانی آسیا نیز عملکرد درخشانی داشت و حالا با این مدال نقره بار دیگر توانایی خود را اثبات کرد.

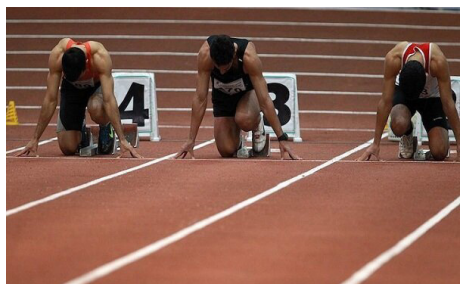

مدال برنز در پرش طول زنان

ریحانه مبینی که در قهرمانی آسیا با کسب مدال طلا خود را مطرح کرده بود این بار در ماده پرش طول با ثبت رکورد ۶.۲۰ متر به مدال برنز دست یافت. این نتیجه نشان داد که او از ثبات عملکرد بالایی برخوردار است و می‌تواند در آینده به مدارج بالاتری برسد.

مدال طلا در دوی ۸۰۰ متر مردان

آخرین مدال ایران در جام کازانف را علی امیریان کسب کرد. او در رقابت ماده دوی ۸۰۰ متر با زمان ۱:۵۲.۰۹ دقیقه از خط پایان گذشت و بر سکوی نخست ایستاد. این مدال طلا مهر تأییدی بر موفقیت کاروان ایران در این مسابقات بود.

فاصله با سهمیه جهانی و برنامه‌های آینده

با وجود درخشش این ورزشکاران باید توجه داشت که هنوز فاصله‌ای تا کسب سهمیه قهرمانی جهان باقی است. رکوردهای ثبت‌شده در آلماتی نشان می‌دهد که برای رسیدن به حد نصاب جهانی نیاز به حضور در چند رویداد بین‌المللی دیگر وجود دارد. فدراسیون دوومیدانی اعلام کرده که در حال برنامه‌ریزی برای اعزام این ورزشکاران به دو یا سه رقابت دیگر است تا شانس کسب سهمیه افزایش یابد.

پیامدهای مثبت و چالش‌های پیش رو

موفقیت کاروان ایران در جام کازانف پیامی روشن برای جامعه ورزشی کشور دارد. بدون تردید جوان‌گرایی اگر با برنامه‌ریزی و حمایت مناسب همراه باشد می‌تواند نتایج بزرگی را هم به همراه داشته باشد. با این حال این مسیر بدون چالش نیست. دوومیدانی ایران همچنان با مشکلات ساختاری، کمبود بودجه و حواشی مدیریتی روبه‌رو است که می‌تواند روند رشد را کند کند.

حضور موفق در میادین بین‌المللی نیازمند تداوم تمرینات باکیفیت، حضور در اردوهای خارجی و استفاده از دانش روز مربیگری است. اگر این موارد فراهم شود و کمی این فدراسیون از حاشیه فاصله بگیرد ورزشکارانی چون اسماعیل‌نژاد، طیبی، مبینی و امیریان می‌توانند نه تنها سهمیه جهانی بگیرند بلکه در آینده در رقابت‌های مهم بین المللی نیز بدرخشند.سی و چهارمین دوره جام کازانف قزاقستان را می‌توان نقطه عطفی در مسیر تحول دوومیدانی ایران دانست. چهار مدال کسب‌شده روحیه‌ای تازه به این رشته بخشیده و امیدها را برای موفقیت‌های بزرگ‌تر زنده کرده است. نسل جدید دوومیدانی ایران با انگیزه، انرژی و عطش موفقیت آماده است تا پرچم کشور را در میادین معتبر جهان به اهتزاز

مدیران استقلال از دشمن هم بدتر هستند؛ حاضرم با آنها مناظره کنم

پیشکسوت تیم فوتبال استقلال با انتقاد از عملکرد مدیران کنونی این باشگاه اعلام کرد که حاضر است با هر مدیری که پاسخگو باشد، مناظره برگزار کند. تیم فوتبال استقلال با هدایت ریکاردو ساپینتو در حال آماده‌سازی برای حضور در فصل جدید لیگ برتر و همچنین دیدار سوپرجام مقابل تراکتور است. در همین راستا، مدیران باشگاه تلاش می‌کنند تا بازیکنان مدنظر سرمربی پرتغالی را جذب کنند و آبی‌پوشان با فهرستی کامل وارد فصل بیست و پنجم شوند.با این حال، بخش زیادی از هواداران استقلال از شرایط کنونی تیم رضایت ندارند و طی ماه‌های اخیر بارها با تجمع مقابل ساختمان باشگاه، نارضایتی خود را به مدیران فعلی منتقل کرده‌اند.

وعده مدیران استقلال عملی نشده است

سعید لطفی پیشکسوت تیم فوتبال استقلال در گفتگو با خبرنگار مهر، در رابطه با شرایط این تیم در آستانه بازی با تراکتور در سوپرجام اظهار داشت: متأسفانه شرایط استقلال به گونه‌ای نیست که بتوان از آن دفاع کرد. از همان روزهای نخست مدیریت فعلی، رویکردهایی مانند فامیل‌گرایی را مشاهده کردیم. وعده داده شد تیمی در سطح آسیا بسته شود و کمیته فنی تشکیل گردد، اما این وعده‌ها عملی نشد. در بهمن‌ماه، در جلسه‌ای که حضور داشتیم، بحث بر سر جذب یک مربی برجسته و ایجاد کمیته فنی مطرح شد، اما در عمل گزینه‌هایی انتخاب شدند که از نظر کیفیت در سطح مطلوبی نبودند و این تصمیم‌ها منجر به هدر رفتن منابع شد.

دشمن استقلال مانند مدیران این باشگاه به آن ضربه نمی‌زدند

وی افزود: روند جذب بازیکنان نیز نشان می‌دهد که درک صحیحی از نیازهای تیم وجود ندارد. اگر دشمن استقلال قصد ضربه زدن به تیم را داشت، شاید به این شکل عمل نمی‌کرد. متأسفانه اشتباهات مکرر بدون پاسخگویی ادامه دارد. نمونه

آن عملکرد برخی مدیران سابق مانند آقای شهریاری است که پس از ایجاد مشکلات فراوان، تنها با یک استعفا کنار رفتند.

احساسات هواداران به بازی گرفته می‌شود

لطفی تصریح کرد: ما بارها برای کمک به باشگاه اعلام آمادگی کردیم و حتی برخی دوستان متخصص خود را معرفی کردیم تا بازیکن و مربی پیشنهاد دهند، اما این گزینه‌ها از سوی باشگاه نادیده گرفته شد. مشخص است که جایی از کار ایراد دارد. به علی تاجرنیا هم هشدار دادم که این بار، به نمایندگی از هواداران، پیگیر موضوع خواهم بود و اجازه نخواهم داد بی‌پاسخ بماند. متأسفانه برخی مدیران با بازی با کلمات در رسانه‌ها، احساسات هواداران را به بازی می‌گیرند، در حالی که خروجی و دستاوردی ملموس ندارند.

حاضرم با هر مدیری که پاسخگو باشد مناظره دهم

او درباره موضوع تغییر مدیریت در استقلال گفت: به نظر می‌رسد اعضای هیئت‌مدیره خود را کاملاً سالم و درستکار می‌دانند، اما من حاضرم در یک مناظره زنده، عملکرد آن‌ها را بررسی کنم. استقلال تیم بزرگی است و نباید به این نقطه برسد.

از یک کانال خاص در استقلال بازیکن جذب می‌شود

در خصوص وضعیت دروازه‌بان، لطفی به مطرح شدن نام آنتونیو آدان اشاره کرد و گفت: وقتی باشگاه اعلام می‌کند به دنبال جذب دروازه‌بان است، ایجنت‌های زیادی گزینه معرفی می‌کنند. اما دیده‌ایم که ظرف ۲۴ ساعت، فردی از سوی باشگاه مستقیماً با بازیکن وارد مذاکره شده و ایجنت رسمی را کنار گذاشته‌اند.

این رویه باعث می‌شود گزینه‌های باکیفیت به باشگاه پیشنهاد نشود، زیرا مشخص است که تنها از کانال‌های خاصی بازیکن جذب می‌شود.

هواداران از تیم حمایت کنند

پیشکسوت استقلال در پایان با اشاره به دیدار حساس سوپرجام و هفته نخست لیگ برتر مقابل تراکتور اظهار کرد: امیدوارم استقلال بتواند با هدایت ساپینتو دوباره عنوان قهرمانی را کسب کند.

از هواداران می‌خواهم در این مقطع از تیم حمایت کنند و اجازه دهند مدیران به پرسش‌ها پاسخ دهند. ما نیز تلاش می‌کنیم صدای هواداران باشیم و نقدها و خواسته‌های آن‌ها را به گوش مدیریت برسانیم. هر مدیری که ادعای سلامت کاری دارد، می‌تواند در یک مناظره شفاف عملکرد خود را در معرض قضاوت قرار دهد.

ورزش

وقت تماشای بازی‌های پرسپولیس رسیده است؛ انتقاد چیزی را درست نمی‌کند

پیشکسوت تیم فوتبال پرسپولیس با اشاره به عملکرد تیم های لیگ برتری در نقل و انتقالات و آماده سازی برای بیست و پنجمین دوره لیگ برتر گفت: تمام تیم ها عملکرد خوبی داشته‌اند.

اسماعیل حلالی درباره روند آماده سازی تیم‌ها در پیش فصل لیگ برتر فوتبال گفت: طبیعی است تیم‌ها از همین نگاه خود به تمرینات در سه دسته تقسیم‌بندی می‌شوند. چند باشگاه هستند که همیشه برای قهرمانی می‌جنگند و چند تیم دیگر هم برای بهبود جایگاه خود نسبت به فصول گذشته رقابت را آغاز می‌کنند. چند تیم هم هستند که به نظرم طوری شروع به کار کرده‌اند که برای نیفتادن مبارزه می‌کنند.

کارشناس فوتبال ایران افزود: طبیعی است که تیم‌های هر یک از این گروه‌ها را نمی‌توان با دیگری مقایسه کرد اما به هر حال روند بررسی عملکرد آنها در بازار نقل و انتقالات نشان می‌دهد باز هم مدعیان سنتی قرار است برای جام قهرمانی تلاش کنند.

او درباره عملکرد نقل و انتقالات تابستانی پرسپولیس تاکید کرد: این تیم شرایط خوبی دارد. خریدهای خوب پرسپولیس را نمی‌توان کتمان کرد اما من فکر می‌کنم آنچه امیدواری را به اوج خود در پرسپولیس از لحاظ فنی رسانده، حضور وحید هاشمیان است. او می‌تواند بسیاری از اتفاقات تکراری را از بین ببرد و همه را خوشبین به بازی جدیدی از سوی تیم کند.

پیشکسوت پرسپولیس افزود: نباید انتظار از هاشمیان را به قدری بالا برد که هواداران در هفته‌های اولیه فشار روی او را به اوج برسانند. وقت تماشای بازی‌های پرسپولیس است اما به نظرم قرار نیست با گذشت چند هفته و احتمال نتیجه نگرفتن در هفته‌های اولیه انتقادات شروع شود چون پرسپولیس بیشتر از هر زمان دیگری به حمایت از سرمربی خود احتیاج دارد.

حلالی درباره آمادگی سایر رقیبان پرسپولیس نظیر تراکتور تاکید کرد: من فکر می‌کنم تراکتور خیلی قوی است و در بهترین شرایط خود قرار دارد. ثبات در لیست تراکتور حرف اول را می‌زند و به هر حال قهرمانی نخست خود را در لیگ برتر کسب کرده است و اعتماد به نفس و راهکارهای لازم برای تکرار این موفقیت را نیز خواهد داشت. تیم‌های دیگری هم مثل سپاهان و حتی استقلال هستند. این تیم‌ها هرطور که یارگیری کرده باشند باز هم وضعیت ویژه‌ای برای کسب قهرمانی دارند چون صاحب قدمت و ریشه و البته توانایی فنی هستند.

او در پایان خاطرنشان کرد: فکر می‌کنم فشردگی لیگ امسال به هیجان بازی‌ها هم بیافزاید اما مهم است که تمام تیم‌ها بتوانند تا آخرین بازی برای موفقیت و هدفی که تعیین کرده‌اند، بجنگند. سالی است که به جام جهانی می‌رسد و طبیعی است که بازیکن‌ها بهترین عملکردشان را به نمایش می‌گذارند تا آقای قلعه نویی و کادرفنی تیم ملی در صورت صلاحدید به اردوها دعوت کنند.

فضای فعلی پرسپولیس پیش‌نیاز قهرمانی است؛ هشدار برای جلوگیری از اخلال

بازیکن پیشین تیم فوتبال پرسپولیس گفت: فضای فعلی تیم به نظر همان چیزی می آید که یک تیم برای قهرمانی نیاز دارد.

بهادر عبدی درباره شرایط این روزهای سرخپوشان گفت: با توجه به صحبت‌هایی که از بازیکنان شنیده‌ام، تمرینات پیش‌فصل پرسپولیس بسیار منظم، حرفه‌ای و هدفمند برگزار می‌شود. این موضوع نویدبخش شروعی قدرتمند برای لیگ پیش‌رو است.

او افزود: هاشمیان با علم روز فوتبال و نگاه دقیق به جزئیات کار می‌کند. فضای تمرینات پرسپولیس، شاداب و رقابتی است و این همان چیزی است که یک تیم برای قهرمانی نیاز دارد.

عبدی با تمجید از سرمربی پرسپولیس گفت: هاشمیان شخصیت فنی بالایی دارد و نظم و دیسیپلینش مثال‌زدنی است. او توانسته در همین مدت کوتاه ارتباط خوبی با بازیکنان برقرار کند و مهم‌تر از همه، آرامش را به تیم برگرداند.

وی تأکید کرد: باید به هاشمیان فرصت و آرامش بدهیم تا بتواند ایده‌هایش را اجرا کند. دخالت‌های بی‌مورد یا فشارهای زودهنگام می‌تواند روند تیم را مختل کند.

این بازیکن پیشین سرخ‌ها در ادامه گفت: تیم‌های پایه پرسپولیس روند بسیار خوبی را طی می‌کنند. خوشبختانه با مدیریت صحیح و پشتوانه‌سازی در سال‌های اخیر، استعدادهای زیادی در حال رشد هستند.

عبدی افزود: پرسپولیس باید از این روند حمایت کند تا بتوانیم بازیکنانی باکیفیت بیشتر به تیم بزرگسالان تزریق کنیم. این سرمایه‌گذاری بهترین تضمین برای آینده باشگاه است.

بهادر عبدی در پایان گفت: پرسپولیس هم در تیم بزرگسالان و هم در پایه‌ها در مسیر درستی قرار دارد. اگر این مسیر با حمایت و آرامش همراه شود، بدون شک می‌توانیم فصل موفقی را برای هواداران رقم بزنیم.

روزنامه نسیم
www.nasimnews.com
صاحب امتیاز و مدیر مسئول: ابراهیم بهمنی جلالی
لیتوگرافی و چاپ شاخه سبز قم
تلفن تماس: ۳۳۸۵۵۰۰۳ - تلفکس: ۳۳۸۵۵۰۰۲
آدرس: خیابان شهدا- نبش خیابان پاستور
سیاسی ، اجتماعی ، فرهنگی و ورزشی
یکشنبه ۱۹ مرداد ۱۴۰۴ - ۱۶ صفر ۱۴۴۷ - ۱۰ آگوست ۲۰۲۵ - شماره ۷۵۲۵
nasimgilan۷۶@yahoo.com

یکشنبه ۱۹ مرداد ۱۴۰۴
اذان صبح : ۰۳:۰۴
طلوع آفتاب : ۰۴:۵۱
اذان ظهر : ۱۲:۰۸
غروب آفتاب : ۱۹:۲۴
اذان مغرب : ۱۹:۴۵
نیمه شب : ۲۳:۱۵

آفتابی

نقشه واشنگتن– تل آویو برای حذف ایران و روسیه از معادلات گازی

تحلیلگر موسسه بین‌المللی داده‌های انرژی کپلر گفت: پروژه زنگزور، با ارائه مسیری زمینی که مستقیم از خاک ایران عبور نمی‌کند، عملاً باعث حذف تدریجی ایران از معادلات ترانزیتی منطقه می‌شود. هرچند تأثیر مستقیم اقتصادی ندارد، اما در بلندمدت نفوذ ایران در معادلات ژئوپولیتیکی منطقه را کاهش می‌دهد.

همایون فلکشاهی در گفت‌وگو با ایلنا، در ارزیابی اجرای پروژه زنگزور تحت حمایت امریکا و اسرائیل اظهار داشت: کریدور زنگزور بخشی از راهبرد کلان‌تری است که هدف آن افزایش اتصال آذربایجان به منطقه خودمختار نخجوان از طریق خاک ارمنستان است. اگرچه این پروژه در ظاهر یک طرح زیرساختی و حمل‌ونقلی است، اما به‌ویژه پس از جنگ اوکراین، ابعاد ژئوپولیتیکی آن پررنگ‌تر شده است.

نقشه واشنگتن- تل آویو برای حذف ایران و روسیه از معادلات گازی

وی با اشاره به اهداف حمایت ایالات متحده و اسرائیل از این پروژه گفت: کاهش نفوذ ایران در منطقه، مقابله با تسلط سنتی روسیه بر مسیرهای ترانزیتی منطقه و تقویت استقلال اقتصادی و ژئوپولیتیکی آذربایجان از جمله اهدافی است که واشنگتن و تل‌آویو بدنبال آن هستند.

تلاش اروپا در زنگزور

تحلیلگر موسسه بین‌المللی داده‌های انرژی کپلر تصریح کرد: اگرچه فعلا هیچ برنامه قطعی برای احداث خط لوله گاز از طریق این کریدور وجود ندارد، اما تحلیلگران استراتژیک به‌ویژه با توجه به تلاش‌های اروپا برای تنوع‌بخشی به منابع انرژی خود؛ به طور فزاینده‌ای از امکان استفاده انرژی‌محور از این مسیر صحبت می‌کنند،

زنگزور؛ تغییر معنادار مسیر انرژی یا پروژه ای نمادین؟

فلکشاهی گفت: آذربایجان در حال حاضر حدود ۱۰ تا ۱۱ میلیارد متر مکعب در سال گاز به اروپا صادر می‌کند که از طریق کریدور گازی جنوبی که شامل خطوط لوله از طریق گرجستان، ترکیه و سپس به بلغارستان، یونان، آلبانی و ایتالیا می‌رسد. این زیرساخت‌ها در حال حاضر با نرخ بهره‌برداری حدود ۸۰ درصدی فعالیت می‌کنند. اگر کریدور زنگزور بتواند در آینده زمینه‌ساز احداث یک خط لوله جدید شود که نخجوان را به TANAP در ترکیه متصل کند، آنگاه می‌توان از یک تغییر معنادار در مسیر انرژی سخن گفت. اما بدون چنین سرمایه‌گذاری‌هایی، تأثیر این پروژه بیشتر سیاسی و نمادین خواهد بود تا عملیاتی.

سرنوشت منابع ایرانی خزر

وی درباره تاثیر اجرای این پروژه بر برداشت از منابع هیروکربوری خزر و همچنین نقش و حضور ایران در منابع خزر خاطرنشان کرد: از نظر فنی، پروژه زنگزور تأثیر مستقیمی بر میادین نفت و گاز خزر نخواهد داشت، زیرا آذربایجان پیش از این هم مسیرهای صادراتی مؤثری در اختیار داشته است اما در سطح ژئوپولیتیکی، پیامدهای مهم‌تری دارد. ایران در حال حاضر هیچ تولید نفت و گازی از دریای خزر ندارد و چه از طریق خط لوله و چه از طریق LNG؛ گازی به اروپا صادر نمی‌کند بنابراین، ایجاد یا تقویت مسیرهایی که از خاک ایران عبور نمی‌کنند، عملا جایگاه تهران را به‌عنوان یک کشور ترانزیتی تضعیف کرده و از بازی‌های کلان زیرساختی منطقه کنار می‌زند.

از حذف روسیه تا گاز آذری در خطوط لوله اروپا

تحلیلگر موسسه بین‌المللی داده‌های انرژی کپلر درباره انتفاع اروپا از پروژه زنگزور توضیح داد: هدف اعلام‌شده اتحادیه اروپا، قطع کامل واردات گاز از روسیه تا سال ۲۰۲۷ است؛ بنابراین هر گزینه‌ای برای تنوع‌بخشی به منابع انرژی مورد استقبال قرار می‌گیرد. آذربایجان هم در سال‌های اخیر به‌عنوان یک شریک قابل اتکا در زمینه گاز طبیعی ظاهر شده است. با این حال، باید توجه داشت که خط لوله TANAP که گاز آذربایجان را به اروپا منتقل می‌کند، هم‌اکنون تقریباً با ظرفیت کامل کار می‌کند. اتصال نخجوان به این خط لوله نیازمند سرمایه‌گذاری هنگفت، هماهنگی فنی و عبور از چالش‌های حقوقی و سیاسی است. در نتیجه، بدون توسعه زیرساخت‌های جدید، منافع اروپا از این پروژه بیشتر سیاسی و ژئوپولیتیکی خواهد بود تا فیزیکی و حجمی.

حذف تدریجی ایران از معادلات ترانزیتی

وی در ادامه به تاثیر اجرای زنگزور بر مسیرهای نفتی و گازی ایران خاطرنشان کرد: ایران به بازار انرژی اروپا متصل نیست و هیچ خط لوله یا تأسیسات LNG فعال برای صادرات به اروپا ندارد. خط لوله موجود به ارمنستان (خط لوله ایران–ارمنستان) ظرفیت محدودی دارد و صرفاً نیازهای منطقه‌ای را پوشش می‌دهد. پروژه زنگزور، با ارائه مسیری زمینی که مستقیم از خاک ایران عبور نمی‌کند، عملاً باعث حذف تدریجی ایران از معادلات ترانزیتی منطقه می‌شود. هرچند تأثیر مستقیم اقتصادی ندارد، اما در بلندمدت نفوذ ایران در معادلات ژئوپولیتیکی منطقه را کاهش می‌دهد.

روابط سرد روسیه–آذربایجان

فلکشاهی درباره واکنش روسیه گفت: روسیه در ظاهر از پروژه زنگزور حمایت کرده، به‌ویژه در چارچوب توافق آتش‌بس سال ۲۰۲۰؛ اما در واقع، نگرانی‌های مسکو نسبت به این پروژه قابل توجه است. اگر این کریدور بتواند زمینه‌ساز انتقال انرژی شود

و نقش روسیه در ترانزیت انرژی را کاهش دهد، ممکن است شاهد تغییر موضع مسکو باشیم. افزون بر این، روابط روسیه و آذربایجان از ابتدای سال ۲۰۲۵ به این‌سو رو به سردی گذاشته و هرگونه نزدیکی بیشتر آذربایجان به غرب و ترکیه می‌تواند به بازنگری روسیه در مواضع کنونی‌اش منجر شود

باز شدن گره مذاکرات مستقیم ایران و FATF بعد از ۶ سال

گروه ویژه اقدام مالی موسوم FATF بعد از شش سال، از رئیس مرکز اطلاعات مالی کشور برای مذاکره حضوری دعوت رسمی به‌عمل آورد.

به گزارش ایسنا، مرکز اطلاعات مالی اعلام کرد: به دنبال ارائه اقدامات و فعالیت‌های کشور در حوزه مبارزه با پولشویی و تأمین مالی تروریسم در دو سال اخیر به گروه منطقه‌ای FATF و تصویب کنوانسیون پالرمو در مجمع تشخیص مصلحت نظام، دبیرخانه این نهاد رسماً از «هادی خانی» دبیر شورای عالی پیشگیری و مقابله با جرایم پولشویی و تأمین مالی تروریسم برای مذاکره دعوت به‌عمل آورد.

این مذاکرات مستقیم در مسیر عادی‌سازی پرونده ایران، تعلیق اقدامات تقابلی و خروج کشورمان از فهرست کشورهای پرخطر موسوم به لیست سیاه FATF بعد از حدود ۶ سال در شهر مادرید اسپانیا برگزار خواهد شد.

کنوانسیون پالرمو چندی قبل در مجمع تشخیص مصلحت نظام تصویب و تودیع این سند نزد امین اسناد سازمان ملل متحد در دستور کار وزارت امور خارجه کشور قرار گرفت و پیگیری انجام فرآیند تصویب کنوانسیون CFT نیز در جریان است.در همین ارتباط سعید ایروانی سفیر و نماینده دائم ایران در سازمان ملل متحد سه‌شنبه ۱۴ مرداد (۵ آگوست ۲۰۲۵) در نامه‌ای به آنتونیو گوترش دبیر کل سازمان ملل متحد اعلام کرد که بنا به دستور دولت، سند تصویب کنوانسیون سازمان ملل متحد علیه جرایم سازمان‌یافته فراملی مصوب ۱۵ نوامبر ۲۰۰۰ توسط جمهوری اسلامی ایران را که به‌طور رسمی توسط سیدعباس عراقچی وزیر امور خارجه جمهوری اسلامی ایران در تاریخ ۳۰ ژوئیه ۲۰۲۵ امضا شده برای تودیع ارسال می‌کند.جمهوری اسلامی ایران کنوانسیون مذکور را در ۱۲ دسامبر ۲۰۰۰ مطابق با ۲۲ آذر ۱۳۷۹ امضا کرد و در نهایت، قانون الحاق دولت جمهوری اسلامی ایران به کنوانسیون سازمان ملل متحد برای مبارزه با جرائم سازمان‌یافته فراملی در سال ۱۳۹۶ به تصویب مجلس شورای اسلامی رسید و با توجه به ایرادات شورای نگهبان پس از کش‌وقوس‌های فراوان، سرانجام در ۲۴ اردیبهشت سال ۱۴۰۴ توسط مجمع تشخیص مصلحت نظام، تبدیل به قانون شد.رئیس مجلس شورای اسلامی در ۳۱ اردیبهشت ۱۴۰۴ در نامه‌ای به رئیس‌جمهور، مطابق اصل ۱۲۳ قانون اساسی «قانون الحاق دولت جمهوری اسلامی ایران به معاهده (کنوانسیون) سازمان ملل متحد برای مبارزه با جرائم سازمان‌یافته فراملی» را برای اجرا ابلاغ کرد.

گفتنی است، کنوانسیون پالرمو یکی از چهار کنوانسیون بین‌المللی مورد تأکید FATF است که ایران تا پیش از این به دو کنوانسیون دیگر از آن پیوسته بود.

کارشناسان معتقدند پذیرش CFT به‌عنوان کنوانسیون مکمل پالرمو می‌تواند گام مؤثر دیگری در راستای اعتمادسازی ایران برای شفافیت مالی در سطح جهانی به‌رغم همه موانع و توطئه‌ها باشد و در صورت کامل شدن ضلع چهارم کنوانسیون‌های FATF مسیر برای تعامل با این نهاد و طبیعتاً گسترش ارتباط اقتصادی ایران با دنیا، هموارتر خواهد شد.

موضع مشترک وزرای خارجه ۵ کشور غربی در مخالفت با اشغال غزه

وزیران امور خارجه استرالیا، آلمان، ایتالیا، نیوزیلند و بریتانیا، مخالفت خود را با تصمیم اسرائیل برای آغاز عملیات نظامی گسترده دیگر در نوار غزه اعلام کردند.

وزیران امور خارجه استرالیا، آلمان، ایتالیا، نیوزیلند و بریتانیا بر وحدت خود در تعهدشان به اجرای «راه حل دو دولتی» از طریق مذاکرات تاکید کردند.

در این بیانیه آمده است: «این تصمیم، وضعیت فاجعه‌بار انسانی را تشدید می‌کند، جان زندانیان را به خطر می‌اندازد و خطر آوارگی گسترده غیرنظامیان را افزایش می‌دهد. برنامه‌های اعلام شده توسط دولت اسرائیل، نقض قوانین بین‌المللی بشردوستانه را تهدید می‌کند. هرگونه تلاش برای الحاق سرزمین یا گسترش شهرک‌ها، نقض قوانین بین‌المللی است.»

در ادامه این بیانیه آمده است: «ما از طرفین و جامعه بین‌المللی می‌خواهیم که تمام تلاش خود را برای پایان دادن فوری به این درگیری وحشتناک، از طریق آتش‌بس فوری و پایدار که امکان ارسال فوری و بدون مانع کمک‌های بشردوستانه در مقیاس بزرگ را فراهم می‌کند، در بحبوحه بدترین سناریوی قحطی قریب‌الوقوع در غزه، به کار گیرند.

حماس باید همه زندانیان را بدون تأخیر یا پیش‌شرط بیشتر آزاد کند، رفتار انسانی با آنها را تضمین کند و از ظلم و تحقیر اجتناب کند.»

در این بیانیه تاکید شده است که «وضعیت بشردوستانه در غزه همچنان فاجعه‌بار است. ما از دولت اسرائیل می‌خواهیم که راه‌حل‌های فوری برای اصلاح سیستم اخیراً تصویب شده خود برای سازمان‌های بین‌المللی بشردوستانه پیدا کند تا اطمینان حاصل شود که این فعالان حیاتی بشردوستانه می‌توانند به کار اساسی خود مطابق با اصول بشردوستانه برای دسترسی به غیرنظامیان نیازمند در غزه ادامه دهند. حذف آنها یک نشانه آشکار است.»

تصویب لایحه مبارزه با قاچاق انسان در کمیسیون قضایی مجلس

عضو کمیسیون حقوقی و قضایی مجلس شورای اسلامی از تصویب کلیات و جزئیات لایحه مبارزه با قاچاق انسان و اعضای بدن و مجازات عبوردهندگان غیرمجاز افراد از مرزهای کشور در این کمیسیون خبر داد.

حجت الاسلام محمدتقی نقدعلی عضو کمیسیون قضایی و حقوقی مجلس شورای اسلامی درباره لایحه مبارزه با قاچاق انسان و اعضای بدن و مجازات عبوردهندگان غیرمجاز افراد از مرزهای کشور، اظهار کرد: این لایحه از ۲ دوره قبل در دستورکار مجلس قرار داشت، اما به نتیجه نرسیده بود.

وی افزود: در دوره قبلی مجلس نیز لایحه مذکور به تصویب اعضای کمیسیون قضایی و حقوقی رسید و در نوبت دستورکار جلسه علنی هم قرار گرفت، اما عمر آن دوره مجلس تمام شد و بررسی آن در جلسه علنی به سرانجام نرسید.

عضو کمیسیون قضایی و حقوقی مجلس بیان کرد: در این دوره مجلس این لایحه مجدداً در دستورکار کمیسیون قضایی و حقوقی قرار گرفت و اعضای این لایحه را با طرح‌هایی که نمایندگان در این خصوص داشتند مورد ارزیابی قرار دادند.

سفیر سابق ایران در آذربایجان :

توافق ارمنستان و آذربایجان در کاخ سفید نمایش سیاسی ترامپ است

سفیر سابق ایران در آذربایجان گفت: توافق ارمنستان و اذربایجان در کاخ سفید نمایش سیاسی ترامپ است و هیچ تحول تازه‌ای ایجاد نکرده است.

محسن پاک آئین، سفیر سابق ایران در آذربایجان، در گفتگو با مهر درباره امضای توافق‌نامه‌ای در کاخ سفید میان ارمنستان و آذربایجان، این اقدام را بیشتر نمایشی سیاسی از سوی دولت ترامپ دانست و تاکید کرد: این توافق هیچ تحول تازه‌ای ایجاد نکرده است.

وی با اشاره به حضور رؤسای جمهور دو کشور در این مراسم گفت: این تنها فرصتی بود تا ترامپ چهره‌ای صلح‌طلبانه از خود نشان دهد؛ کسی که امروز دستش به خون بی‌گناهان در سوریه، لبنان و غزه آلوده است و در جنایات رژیم صهیونیستی شریک محسوب می‌شود.

پاک آئین افزود: ترامپ که در برقراری صلح در اوکراین ناکام مانده و با تحریک رژیم صهیونیستی به ایران تجاوز کرده، با برگزاری این نشست قصد داشت چهره خود را در سطح بین‌المللی ترمیم کند و شاید به دنبال جایزه صلح نوبل باشد.

سفیر سابق ایران در آذربایجان تصریح کرد: توافقی که در کاخ سفید امضا شد، در واقع توافق‌نامه صلح نیست و بیشتر نیت‌نامه‌ای است که دو طرف تمایل خود را برای صلح در قفقاز اعلام کردند. مفاد اصلی توافق‌نامه صلح بیش از یک سال است که در حال بررسی است و احتمالاً تا سال ۲۰۲۶ نهایی خواهد شد. این سند امضا شده الزام‌آور حقوقی نیست و صرفاً یک نمایش تبلیغاتی است.

وی همچنین گفت: حرف‌های مطرح شده توسط ترامپ درباره حفظ تمامیت ارضی دو کشور نیز موضوع تازه‌ای نبود و پیش‌تر در موافقت‌نامه «تراک» در سال ۱۴۰۱ به تصویب رسیده و اجرایی شده بود.

پاک آئین درباره گمانه‌زنی‌ها پیرامون فعالیت شرکت‌های آمریکایی در منطقه زنگزور گفت: فعالیت شرکت‌های آمریکایی در آذربایجان و ارمنستان سال‌هاست ادامه دارد و هیچ اشاره‌ای به اجاره ۱۰۰ ساله زنگزور یا حضور خاص این شرکت‌ها در این منطقه در این سفر نشده است.

وی با تاکید بر این‌که این اقدام آمریکا باعث تشدید اختلافات میان آذربایجان، ارمنستان و روسیه شده است، گفت: آذربایجان و ارمنستان مدتهاست که با روسیه اختلاف دارند و این سفر به واشنگتن مسکو را تحریک می‌کند. غربی‌ها مقدمات جنگ در اوکراین را فراهم کردند و روسیه را وارد یک درگیری گسترده کردند.

پاک آئین با اشاره به حمله به مخزن نفتی متعلق به آذربایجان در اوکراین، آن را نشانه نارضایتی روسیه دانست و هشدار داد: اگر طرفین هشیار نباشند، ممکن است سرنوشتی مشابه اوکراین برای قفقاز رقم بخورد و جنگی بزرگ‌تر از قره‌باغ در منطقه رخ دهد.

سفیر سابق ایران در آذربایجان ضمن اشاره به اهمیت منطقه قفقاز برای ایران گفت: اینکه گفته شود ایران در قفقاز فعالیتی ندارد، نادرست است. ایران و آذربایجان در حال ساخت گذرگاه ارس هستند که پروژه‌ای مهم در افزایش خطوط مواصلاتی و کمک به جریان صلح منطقه است. همچنین تعهد طرفین به حفظ تمامیت ارضی هم به دلیل تلاش‌های ایران بوده است.

پاک آئین در پایان تاکید کرد: باید فعالیت‌های ایران در منطقه افزایش یابد و در عین حال ابعاد پشت‌پرده این اقدامات آمریکا روشن شود تا رسانه‌ها از القای تصویری موفقیت‌آمیز و تغییر ژئوپولیتیک در قفقاز جلوگیری کنند.

آگهی مناقصه عمومی همزمان با ارزیابی (یکپارچه) یک مرحله ای اجرای عملیات هدایت آبهای سطحی سطح شهر با لوله گذاری به متراژ ۷۸۰ متر طول به همراه احداث منهول های بتنی درجا (نوبت اول)

نوبت اول

شهرداری آستارا در نظر دارد مناقصه عمومی همزمان با ارزیابی (یکپارچه) یک مرحله ای: اجرای عملیات هدایت آبهای سطحی سطح شهر با لوله گذاری به متراژ ۷۸۰ مترطول با لوله هایی به قطر ۳۰۰ از نوع پلی اتلین فاضلابی به همراه احداث منهول های بتنی درجا به ابعاد ۰/۷ متر در یک متر به تعداد ۵۸ عدد به همراه دریچه بازدیدهای فلزی (نوبت اول) براساس فهرست بهای شبکه جمع آوری و انتقال فاضلاب سال ۱۴۰۴ به شماره فراخوان ۲۰۰۴۰۵۰۲۰۸۰۰۰۰۰۵ را از طریق سامانه تدارکات الکترونیکی دولت برگزارنماید .

کلیه مراحل برگزاری فراخوان از دریافت و تحویل اسناد فراخوان تا بازگشایی پاکت ها از طریق درگاه سامانه تدارکات الکترونیکی دولت (ستاد) به آدرس www.setadiran.ir انجام خواهد شد.

متقاضیان شرکت در فراخوان در صورت عدم عضویت در سامانه ، نسبت به ثبت نام و دریافت گواهی امضای الکترونیکی (به صورت برخط) برای کلیه صاحبان امضای مجاز و مهر سازمانی اقدام لازم را به عمل آورند.

مواعد زمانی :

تاریخ انتشار فراخوان : روز یکشنبه مورخ ۱۴۰۴/۵/۱۹

-مهلت دریافت اسناد فراخوان : روز سه شنبه مورخ ۱۴۰۴/۵/۲۸

-مهلت ارسال پیشنهادات : تا ساعت ۱۳ روز چهارشنبه مورخ ۱۴۰۴/۶/۱۲

-زمان بازگشایی پاکت ها : ساعت ۱۳/۳۰ ، روز چهارشنبه مورخ ۱۴۰۴/۶/۱۲

نوع و مبلغ تضمین شرکت در فرآیند ارجاع کار : ضمانتنامه بانکی معتبر و یا واریز نقدی به مبلغ ۲/۵۴۹/۷۷۱/۷۱۸ ریال ۰۱۱۶۹۸۲۶۵۵۰۰۶ بنام حساب تمرکز وجوه سپرده شهرداری.

اطلاعات تماس و آدرس دستگاه : آستارا -خیابان امام (ره) شهرداری آستارا – ۰۱۳۴۴۸۲۲۰۲۵

الوان پور
شهردار بندر مرزی آستارا

آگهی مناقصه عمومی همزمان با ارزیابی (یکپارچه) یک مرحله اجرای عملیات احداث جوی جدول و تک جدول و بتن ریزیهای مربوطه ضلع غربی خیابان شهید رستمیان حدفاصل تقاطع خیابان حافظ تا کوچه حاجیان واقع در ضلع غربی پمپ بنزین اشجع (نوبت اول)

نوبت اول

شهرداری آستارا در نظر دارد مناقصه عمومی همزمان با ارزیابی (یکپارچه) یک مرحله ای : اجرای عملیات احداث جوی جدول و تک جدول با جداول پرسی ارتفاع ۵۰ و بتن ریزیهای مربوطه ضلع غربی خیابان شهید رستمیان حدفاصل تقاطع خیابان حافظ تا کوچه حاجیان واقع در ضلع غربی پمپ بنزین اشجع (نوبت اول) براساس فهرست بهای آبیاری و زهکشی سال ۱۴۰۴ به شماره فراخوان ۲۰۰۴۰۵۰۲۰۸۰۰۰۰۰۶ را از طریق سامانه تدارکات الکترونیکی دولت برگزار نماید .

کلیه مراحل برگزاری فراخوان از دریافت و تحویل اسناد فراخوان تا بازگشایی پاکت ها از طریق درگاه سامانه تدارکات الکترونیکی دولت (ستاد) به آدرس www.setadiran.ir انجام خواهد شد.

متقاضیان شرکت در فراخوان در صورت عدم عضویت در سامانه ، نسبت به ثبت نام و دریافت گواهی امضای الکترونیکی (به صورت برخط) برای کلیه صاحبان امضای مجاز و مهر سازمانی اقدام لازم را به عمل آورند.

مواعد زمانی :

تاریخ انتشار فراخوان : روز یکشنبه مورخ ۱۴۰۴/۵/۱۹

-مهلت دریافت اسناد فراخوان : روز سه شنبه مورخ ۱۴۰۴/۵/۲۸

-مهلت ارسال پیشنهادات : تا ساعت ۱۳ روز چهارشنبه مورخ ۱۴۰۴/۶/۱۲

-زمان بازگشایی پاکت ها : ساعت ۱۴ بعدازظهر ، روز چهارشنبه مورخه ۱۴۰۴/۶/۱۲

نوع و مبلغ تضمین شرکت در فرآیند ارجاع کار : ضمانتنامه بانکی معتبر و یا واریز نقدی به مبلغ ۱/۱۵۲/۵۸۷/۶۴۰ ریال ۰۱۱۶۹۸۲۶۵۵۰۰۶ بنام حساب تمرکز وجوه سپرده شهرداری.

اطلاعات تماس و آدرس دستگاه : آستارا -خیابان امام (ره) شهرداری آستارا – ۰۱۳۴۴۸۲۲۰۲۵

الوان پور
شهردار بندر مرزی آستارا