روزنامه نسیم
روزنامه صبح ایران
www.nasimnews.com
سه شنبه۱۸مهر ۱۴۰۲ -۲۴ ربیع الاول ۱۴۴۵ -۱۰ اکتبر ۲۰۲۳
سیاسی ، اجتماعی ، فرهنگی و ورزشی شماره ۷۰۰۶ -سال بیست‌وششم -تک شماره ۱۰۰۰۰تومان

توضیحات وزیر کشور در خصوص
ماجرای آرمیتا گراوند
در صفحه۸

رئیس مرکز پژوهش های مجلس:
قیمت مسکن در ۵ سال اخیر ۱۰ برابر شد
در صفحه۲

مرزشکنی قیمت ها در بازار طلا و سکه ادامه دارد؟
پشت پرده جهش عجیب قیمت ها در بازار
سکه ۲/۵ میلیون تومان و طلا ۶۳ هزار تومان گران شد
در صفحه۲

تلاش های تل آویو برای تشکیل "کابینه جنگ" با مشارکت اپوزیسیون
در صفحه۲

ص ۸

سخنگوی وزارت خارجه:
هر اقدام احمقانه ای علیه ایران، با پاسخ ویرانگر همراه خواهد بود

در صفحه۲
تغییر در بندهای واردات خودروهای کارکرده؛
افراد باید کارت بازرگانی فعال داشته باشند

در صفحه۲
رییس پلیس راهنمایی و رانندگی کشور :
طرح اعطای گواهینامه یک روزه در ۱۵ استان اجرایی شد

در صفحه۲
قالیباف: ۲/۵ برابر کشورهای صنعتی بنزین مصرف می کنیم
مشکل کمبود معلم به زودی حل می‌شود

نماینده جهاد اسلامی فلسطین در تهران:
"طوفان الاقصی" هیمنه صهیونیست ها را در هم شکست

ناصر ابوشریف، نماینده جنبش جهاد اسلامی فلسطین در جمهوری اسلامی ایران گفت: از سال ۱۹۷۳ میلادی رژیم صهیونیستی تاکنون چنین ضربه‌ای را به خود ندیده و عملیات "طوفان الاقصی" هیمنه صهیونیست‌ها را در هم شکست.
نماینده جنبش جهاد اسلامی فلسطین در جمهوری اسلامی ایران در گفت‌وگو با خبرنگار فارس در تهران درباره عملیات "طوفان الاقصی" اظهار کرد: این عملیات در نوع خود عملیاتی منحصر به فرد و در تاریخ فلسطین بی‌سابقه است؛ در این عملیات مبارزان فلسطینی به پاخواستند و صهیونیست‌ها را با اقدامات شجاعانه خود فراری دادند.
وی با تاکید بر اینکه ملت فلسطین، ملتی مظلوم، محاصره شده و با امکاناتی محدود هستند، گفت: از سال ۱۹۷۳ میلادی رژیم صهیونیستی تاکنون چنین ضربه‌ای را به خود ندیده و هم‌اکنون نیز بسیار شگفت‌زده شده است، این عملیات هیمنه صهیونیست‌ها را در هم شکست، به همین علت نیز آنان اعلام جنگ کردند.
ناصر ابوشریف، با یادآوری این نکته که هیچ دولتی جز جمهوری اسلامی ایران دست کمک به سوی ملت فلسطین دراز نکرده است، تصریح کرد: متأسفانه حمایت کشورهای اسلامی از فلسطین قابل قبول نیست؛ در این بین البته برخی دولت‌ها از ملت فلسطین حمایت کرده و انزجار خود را نسبت به اقدامات رژیم صهیونیستی اعلام کردند.
نماینده جنبش جهاد اسلامی فلسطین در ایران ادامه داد: مطالبه ما از دولت‌های اسلامی این است که موضع حقیقی خود را نسبت به مسأله فلسطین و مقدسات اسلامی آن که متعلق به تمامی مسلمانان است، اعلام کنند؛ ما توقع زیادی از آن‌ها نداریم اما امیدواریم ملت‌های اسلامی پای فلسطین بایستند و از آن حمایت کنند.
وی در رابطه با عادی‌سازی روابط برخی دولت‌های اسلامی با رژیم صهیونیستی نیز خاطرنشان کرد: عادی‌سازی روابط با رژیم صهیونیستی انتخابی عربی و حتی سازمان‌دهی شده نیست، بلکه فشاری از جانب آمریکا است تا رژیم صهیونیستی را به این منطقه الصاق کند، اما ملت‌های اسلامی این را مسأله را کاملا رد می کنند؛ عادی‌سازی روابط با رژیم صهیونیستی علاوه بر اینکه مخالف با ارزش‌های دینی، اخلاقی و انسانی است، هیچ نتیجه‌ای برای دولت‌های عربی به جز کسب رضایت آمریکا ندارد. آیا باید رضایت آمریکا را بر رضای خدا ترجیح داد؟
ناصر ابوشریف در پایان تاکید کرد: اسرائیل نمی تواند امنیت را برای هیچ کدام از کشورهای عربی فراهم کند، بلکه برعکس برقراری روابط با این رژیم، به یکی از بزرگ‌ترین نقاط ضعف این کشورها تبدیل خواهد شد، چرا که مردم این کشورها هیچ علاقه‌ای به اسرائیل و برقراری ارتباط با آن ندارند و در هرحالتی این ارتباط را رد می کنند.

گزارش
اختصاصی یک منبع در مقاومت فلسطین:
بخشی از ارتش صهیونیست ها در طوفان الاقصی با مقاومت همکاری کرد

یک مقام آگاه در گروه های مقاومت فلسطین، اطلاعات جدیدی از نفوذ این گروهها در بدنه ارتش رژیم صهیونیستی در جریان عملیات طوفان الاقصی را در اختیار تسنیم قرار داده است.
ارتش رژیم صهیونیستی در یک گزارش ارزیابی از نبرد "طوفان الاقصی" گفته است که بین ۸۰۰ تا ۱۰۰۰ نیروی فلسطینی در روز شنبه، از ۸۰ نقطه به ۲۰ شهرک و ۱۱ پایگاه نظامی ارتش حمله کردند.
ارتش صهیونیستی در بخش دیگری از این گزارش گفته است که حماس عملیات اخیرش را "از بیش از یک سال قبل" طراحی کرده و آن را به شدت مخفی نگه داشته است.
در این باره یک مقام فلسطینی در گروههای مقاومت اسلامی به تسنیم گفته است که بخشی از اطلاعات به دست آمده از مناطق نفوذ، از طریق برخی نیروهای ارتش اسرائیل بدست آمده و تعدادی از آنها از مدتها قبل با گروههای مقاومت همکاری می کردند و در عملیات "طوفان الاقصی" نیز از این اطلاعات برای نفوذ نیروها به شهرک ها و بخصوص پایگاه های نظامی اطراف غزه استفاده شده است.
به گفته این مقام مسئول، این همکاری تنها به موضوعات اطلاعاتی محدود نبوده و مدتهاست که فلسطینی ها بخش زیادی از تجهیزات خود را نیز از سربازان و بدنه ارتش اسرائیل تامین می کنند.
به گزارش تسنیم، از مدتها قبل، گزارش های متعددی در منابع عبری زبان مبنی بر اهمیت حفاظت بیشتر در ارتش منتشر شد که برای مثال به مسئله شیوع اعتیاد درمیان سربازان -خصوصاً نیروهای احتیاط- پرداخته شده و گفته شده بود که بسیاری از نیروها حتی اسلحه خود را در قبال پول یا مواد مخدر به فلسطینی ها تحویل می دهند.
به‌گفته روزنامه صهیونیستی "معاریو"، گروه‌های فلسطینی پس از ساخت دیوار حائل بین اسرائیل و مصر (یکی از ۶ دیوار احداث‌شده)، برای تأمین تسلیحات مورد نیاز خود به پادگان‌های ارتش اسرائیل روی آوردند.
کانال ۱۳ تلویزیون رژیم صهیونیستی نیز در ۱۶ دسامبر ۲۰۲۱ از سرقت بیش از یکصدهزار فشنگ از انبار مخصوص اسلحه‌های M۶۱ در پایگاه نظامی تیپ اسکندرونی در شمال فلسطین خبر داد و البته از قول پلیس اسرائیل اعلام کرد که این میزان سرقت بیش از ۱۵۰هزار فشنگ بوده است.
در سال‌های گذشته گروه‌های فلسطینی ـ به‌خصوص نیروهای ویژه آنها ـ عمدتاً از تجهیزاتی استفاده می کنند که در اختیار ارتش و نظامیان صهیونیست نیز قرار دارد.
به گزارش تسنیم، گروه‌های مقاومت برای تجهیز واحدهای خود ـ خصوصاً در کرانه باختری- تجهیزات مورد نیاز را از ۳ مسیر عمده به دست می‌آورند: یکی از طریق پرداخت پول و خرید سلاح از باندهای قاچاق سلاح در اسرائیل و دیگری دستبرد به زاغه‌ها و انبارهای مهمات این رژیم و سومی، همکاری برخی نظامیان اسرائیلی.
تسنیم پیش از این به این موضوع تحت عنوان "ارتش سرّی فلسطینی" پرداخته بود که وظیفه اصلی تهیه سلاح از این انبارها را به‌عهده دارد.
روزنامه "معاریو" در گزارش دیگری در می ۲۰۱۹ نوشته بود که طی یک ماه، ۴۶ سلاح انفرادی از همین مدل M۶۱ از پایگاهی در منطقه الجلیل غربی به سرقت رفته که تعداد زیادی از آنها هرگز پیدا نشدند.
برخی از مبارزان فلسطینی و برخی از عاملان عملیات‌های اخیر نیز از همین مدل اسلحه استفاده کرده بودند.
با این حال، سرقت سلاح از انبارهای رژیم صهیونیستی تنها محدود به اسلحه‌های سبک انفرادی نمی‌شود. روزنامه "هاآرتص" در سال ۲۰۱۲ در گزارشی نوشته بود که میان تسلیحات ربوده‌شده از پادگان‌های اسرائیل (به‌ارزش ۱۴ میلیون دلار)، موشک‌های ضدتانک "گیل" نیز بوده است.

این گزارش می‌افزاید سرقت از پایگاه‌های ارتش به‌طرز چشمگیری افزایش یافته است و سارقین در اکثر مواقع به‌راحتی از دروازه‌های امنیتی و تحت کنترل وارد پایگاه‌ها می‌شوند و تجهیزات نظامی، گلوله، اسلحه، ژنراتور و حتی خودروهای نظامی را به‌سرقت می‌برند.
روزنامه "یدیعوت آحارونوت" نیز در دسامبر ۲۰۲۰ در گزارشی نوشته بود که تعداد زیادی از پرسنل گردان ۱۳ تیپ گولانی مستقر در شهرک صهیونیست‌نشین "کیسونیم" به‌دلیل کشف حجم عظیمی از مواد مخدر داخل محل استقرار این گردان اخراج شدند.
به‌گفته منابع اسرائیلی، اعتیاد به مواد مخدر میان پرسنل ارتش رژیم صهیونیستی رو به افزایش است و این مسئله خصوصاً از سال ۲۰۰۹ که ماجرای سرقت سلاح از پایگاه‌های ارتش اسرائیل فاش شد، به یکی از دلایل تبادل سلاح و پول میان فلسطینی‌ها و افسران ارتش اسرائیل تبدیل شده است.
این رخنه امنیتی در بدنه ارتش اسرائیل، بسیاری از فرماندهان ارتش این رژیم را تحت فشار قرار داده و به نظر می رسد با پایان نبرد "طوفان الاقصی" باید منتظر برخوردهای شدید و برکناری تعداد زیادی از فرماندهان ارشد نظامی و بخصوص امنیتی صهیونیستها باشیم.
با توجه به تقسیم وظایف در میان سازمان های متعدد اسرائیلی، شاباک (سازمان امنیت داخلی اسرائیل که وظیفه اشراف بر گروههای مقاومت فلسطینی را برعهده دارد)، آمان (اطلاعات ارتش) و پلیس بیشترین ضعف را از خود نشان داده اند.
با این حال پیکان اصلی انتقادات به سمت مقامات ارشدتر، از نخست وزیر تا وزیر دفاع و رئیس ستاد ارتش خواهد بود.
۵۰سال قبل در جنگ یوم کیپور نیز تبعات غافلگیری اسرائیل از شروع جنگ، موجب سقوط دولت وقت شد و مقصرین سعی کردند همه تقصیرها را متوجه آمان (اطلاعات ارتش) به عنوان یکی از مهمترین دستگاه های اطلاعی رژیم صهیونیستی کنند.
این درحالی بود که در آن مقطع، دستگاهای اطلاعاتی نظیر موساد از وقوع جنگ مطلع بودند اما اهمال مقامات دولتی بخصوص نخست وزیر (گلدا مایر) و وزیر دفاع (موشه دایان) و بی اعتنایی آنها نسبت به اطلاعات بدست آمده، موجب غافلگیری شد اما در نبرد طوفان الاقصی حتی دستگاه های اطلاعاتی رژیم صهیونیستی نیز (علی رغم آنکه ارتش گفته است طراحی فلسطینی ها بیش از یک سال طول کشیده) از آن خبردار نشده بودند.
همکاری بخش زیادی از بدنه نیروهای نظامی و امنیتی رژیم صهیونیستی با گروه های مقاومت و نیز دستگاه های اطلاعاتی ایران، موجب شده است تا این رژیم در طول سال های اخیر دست به حذف بسیاری از آنها بزند.
این رویکرد صهیونیستها موجب افزایش مرگ های مشکوک در میان افسران، درجه داران و سربازان این رژیم شده که البته به دلیل اعمال شدید قانون سانسور در اخبار نظامی، بسیاری از آنها پنهان نگه داشته شدند.
با این حال، نفوذ گروههای مقاومت فلسطینی در بدنه ارتش و دستگاه های اطلاعاتی اسرائیل، سران این رژیم را با چالش های بزرگ جدیدی مواجه کرده است.

وزارت نیرو
شرکت مدیریت منابع آب ایران
شرکت آب منطقه‌ای تهران
شرکت آب منطقه‌ای تهران
تجدید فراخوان مناقصه عمومی
شرکت آب منطقه‌ای تهران در نظر دارد عملیات خرید بخشی از لوازم یدکی ضروری الکتروپمپ های KSB تلمبه خانه سد لار را با بهره گیری از سامانه تدارکات الکترونیکی دولت (ستاد) و از طریق برگزاری مناقصه عمومی به شرکت مجرب و دارای سوابق کاری مرتبط واگذار نماید. کلیه متقاضیان میتوانند جهت اطلاع از شرایط و دریافت احجام کار و مشخصات موضوع مناقصه با کد شناسه ۲۰۰۲۰۰۱۰۲۵۰۰۰۰۳۸ به وب گاه سامانه یاد شده به نشانی: www.seta-diran.ir مراجعه و نسبت به ارائه پیشنهاد خود با رعایت موارد ذیل اقدام نمایند:
۱ - برآورد اولیه انجام کار به میزان ۷۰.۰۰۰.۰۰۰.۰۰۰ ریال و مدت انجام کار نیز ۵ ماه شمسی می باشد.
۲- تضمین شرکت در فرآیند ارجاع کار به میزان ۳.۵۰۰.۰۰۰.۰۰۰ ریال می باشد.
۳- برگزاری مناقصه صرفا از طریق سامانه مناقصات الکترونیکی دولت بوده و کلیه مراحل فرایند مناقصه از جمله دریافت اسناد مناقصه ، ارائه پیشنهاد و بازگشایی پاکتها از طریق درگاه سامانه تدارکات الکترونیکی دولت (ستاد) انجام خواهد شد. لذا کلیه شرکت کنندگان در مناقصه می بایست صرفا ظرف مهلت های تعیین شده در پایگاه مذکور و درج شده در اسناد و با استفاده از امضای الکترونیکی، نسبت به ثبت پیشنهاد خود اقدام نمایند.
۴- مناقصه گران می بایست جهت ثبت نام و دریافت گواهی امضای الکترونیکی (توکن) با دفتر ثبت نام به شماره های ۸۸۹۶۹۷۳۷ و ۸۵۱۹۳۷۶۸ ویا مرکز تماس سامانه مذکور به شماره ۱۴۵۶ تماس حاصل نمایند.
۵- مناقصه گران میتوانند جهت دریافت اطلاعات بیشتر با شماره تلفن ۸۸۹۵۲۱۶۳ (دستگاه مناقصه گزار) تماس حاصل نمایند. همچنین علاوه بر سامانه یاد شده مراتب از طریق سایتهای اطلاع رسانی به نشانی www.thrw.ir , www.iets.mporg.ir نیز قابل رویت میباشد.
روابط عمومی شرکت آب منطقه‌ای تهران
م الف / ۲۶۸۶ آب هست، نه برای همیشه... شناسه آگهی : ۱۵۷۹۹۲۹

کانال دو

کرملین: ادامه جنگ فلسطین–اسرائیل، مملو از خطر برای منطقه است

سخنگوی کاخ کرملین ضمن اشاره به تماس‌های روسیه با مقامات فلسطینی گفت که وضعیت باید هرچه زودتر به مسیری مسالمت‌آمیز سوق داده شود زیرا ادامه خشونت‌ها مملو از خطراتی برای منطقه است. «دیمیتری پسکوف» نسبت به تداوم جنگ بین رژیم موقت صهیونیستی و گروه‌های مقاومت فلسطینی در نوار غزه ابراز نگرانی کرد.پسکوف در پاسخ به سوالی درباره عملیات «طوفان الاقصی» گفت: «روسیه با نگرانی وخامت درگیری فلسطین و اسرائیل را نظاره‌گر است و این وضعیت ممکن است خطر تشدید تنش‌ها را به همراه داشته باشد».

کره شمالی: مساله فلسطین، مساله آزادی است

رهبر کره شمالی ضمن حمایت از ملت فلسطین تاکید کرد که آنها برای آزادی خود مبارزه می کنند.«کیم جونگ اون» رهبر کره شمالی به عملیات نظامی طوفان الاقصی از سوی مقاومت فلسطین و حملات ددمنشانه رژیم صهیونیستی علیه اهداف غیر نظامی در نوار غزه، واکنش نشان داد.وی در این باره تاکید کرد: من از فلسطینیان اعلام حمایت می کنم. فلسطین تنها موضوع مختص به اعراب و مسلمانان نیست بلکه یک موضوع مرتبط با آزادی آنها است.

درخواست «نیکی هیلی» برای نسل‌کشی فلسطینیان

«نیکی هیلی» نماینده پیشین آمریکا در سازمان ملل متحد که از نامزدهای حزب جمهوری‌خواه برای انتخابات ریاست‌جمهوری ۲۰۲٤ است، در خصوص حمله اخیر نیروهای مقاومت فلسطین گفت «این حمله فقط علیه اسرائیل نیست بلکه حمله علیه آمریکاست زیرا آن‌ها به همان اندازه از ما هم متنفر هستند». وی در ادامه در اظهاراتی تند خواستار نسل‌کشی فلسطینیان شد و گفت: «به نخست‌وزیر نتانیاهو می‌گویم کارشان را تمام کن. می‌دانید ایران پشت آن بوده، کارشان را تمام کن. باید تاوان سنگینی برای آنچه انجام داده‌اند، بپردازند».

تقلای بانک مرکزی رژیم صهیونیستی برای ممانعت از فروپاشی اقتصاد

بانک مرکزی رژیم صهیونیستی از طرح خود برای ممانعت از فروپاشی اقتصاد این رژیم و کاهش شدید ارزش پول داخلی خبر داد.بانک مرکزی رژیم صهیونیستی اعلام کرد که یک طرح اضطراری برای فروش ارز خارجی به مبلغ ۳۰ میلیارد شِکِل (واحد پول رژیم صهیونیستی) برای ممانعت از کاهش شدید ارزش شِکِل اجرا می‌کند. بانک مرکزی رژیم صهیونیستی همچنین تاکید کرد که در آینده نزدیک تا حد لازم در بازار فعالیت خواهد کرد تا نوسانات نرخ ارز شِکِل را آرام و نقدینگی لازم برای ادامه فعالیت منظم بازارها را تأمین کند.

دیدار سناتورهای آمریکا با وزیر خارجه چین در پکن

رسانه‌های دولت چین اعلام کردند پکن برخی از سناتورهای آمریکا با «وانگ یی»، وزیر خارجه چین دیدار و گفت‌وگو کردند.درباره زمان سفر این سناتورهای آمریکا به چین و محتوای گفت‌وگوی آنها با وزیر خارجه چین فعلاً گزارشی منتشر نشده است.سفر این سناتورها به چین که به نام آنها اشاره‌ای نشده در شرایطی انجام می‌شود که «جو بایدن»، رئیس‌جمهور آمریکا جمعه گذشته اعلام کرد ممکن است در ماه نوامبر با شی جین‌پینگ، رئیس‌جمهور چین در سانفرانسیسکو دیدار کند.

نظامیان صهیونیست: اوضاع وخیم است

نظامیان ارتش رژیم صهیونیستی از نبود تجهیزات لازم برای مبارزه با نیروهای فلسطینی انتقاد کردند.رسانه‌های عبری زبان به نقل از نظامیان رژیم صهیونیستی گزارش دادند: اوضاع وخیم است و ما تجهیزات لازم برای نبرد با نیروهای فلسطینی نداریم.از سوی دیگر رادیو رژیم صهیونیستی به نقل از یک منبع رسمی بلندپایه در این رژیم گزارش داد: تعداد تلفات اسرائیلی‌ها قابل شمارش نیست و بسیار بیشتر از آن چیزی است که در رسانه‌ها اعلام شده است.صهیونیست‌های ساکن شهرک سدیروت اعلام کردند: ما نه آب داریم، نه غذا و نه برق. هیچ کسی به داد ما نمی‌رسد.

اعزام ۲۵ جنگنده و ۶ ناو جنگی آمریکا برای حمایت از اسرائیل

یک مقام آگاه آمریکایی اعلام کرد که واشنگتن بین ۲۰ تا ۲۵ هواپیمای جنگنده به خاورمیانه می‌فرستد.منابع آمریکایی گفته‌اند که هدف از استقرار جنگنده‌های آمریکایی در منطقه خاورمیانه، جلوگیری از هرگونه ورود ایران به جنگ یا گسترش جنگ به خارج از اسرائیل است.منابع دیگری نیز مانند آسوشیتدپرس گزارش داده‌اند که ایالات متحده برای حمایت از اسرائیل یک گروه تهاجمی ناوهای جنگی را به شرق مدیترانه خواهد فرستاد.

مقامات طالبان:نزدیک به ۲۵۰۰ نفر در زلزله افغانستان جان باختند

مقامات حکومت طالبان اعلام کردند که شمار قربانیان زلزله اخیر در مناطق شمال‌غربی این کشور به ۲٤٤٥ نفر افزایش یافته و خواستار کمک‌های بین‌المللی در زمینه غذا و دارو برای کمک به زلزله‌زدگان شدند.«عرفان الله شرف روزی»، نماینده هلال احمر افغانستان اعلام کرد که شمار جانباختگان زلزله این کشور به ۲۰۰۰ نفر افزایش یافته است. به گفته این مقام افغانستانی عملیات امدادونجات برای یافتن افراد گرفتار در زیر آوار ادامه دارد و احتمال افزایش کشته‌های این حادثه نیز زیاد است.

مقام اطلاعاتی مصر: به تل‌آویو هشدار داده بودیم

یک مقام اطلاعاتی مصر می‌گوید، قاهره که اغلب به عنوان میانجی میان رژیم صهیونیستی و حماس عمل می‌کند، مکررا با اسرائیلی‌ها در مورد «چیزی بزرگ» صحبت کرده بود. او می‌گوید که مقامات رژیم صهیونیستی بر کرانه باختری متمرکز شده بودند و تهدید غزه را کم‌اهمیت جلوه دادند. این مقام اطلاعاتی توضیحات بیشتری در مورد ماهیت هشدارهای مصر به تل‌آویو ارائه نکرد.کابینه بنیامین نتانیاهو، نخست‌وزیر رژیم صهیونیستی متشکل از حامیان شهرک‌نشینان یهودی کرانه باختری است که در مواجهه با موج فزاینده خشونت در ۱۸ ماه گذشته در آنجا، خواستار سرکوب امنیتی شده‌اند.

اعتراف رئیس سابق موساد به غافلگیری اسرائیل هنگام حمله حماس

رئیس سابق موساد اعتراف کرده است که تل آویو در برابر حملات حماس غافلگیر شده است.«افراییم هالوی» اعتراف کرده است که تل آویو در برابر حملات حماس غافلگیر شد.هالوی گفته است: «ما به هیچ وجه هیچ هشداری نداشتیم و عبور اعضای حماس از مرز غزه کاملاً غافلگیرکننده بود.»رئیس سابق موساد همچنین افزود که آنچه در شهرک‌ها اتفاق افتاد، فراتر از حد تصور است و ما اطلاعاتی نداشتیم که حماس این تعداد موشک را در اختیار داشته باشد.افراییم هالوی درباره آمار تلفات نیز گفت که ما انتظار نداشتیم تلفات بین شهرک نشینان به اندازه‌ای که اکنون شاهد آن هستیم، باشد.

وزیر دفاع ایتالیا: راه‌حل نظامی برای خاتمه درگیری اوکراین بعید است

وزیر دفاع ایتالیا با بیان اینکه درگیری روسیه و اوکراین بعید است در میدان نبرد حل‌وفصل شود، گفت که رم راه‌های مختلفی را بررسی می‌کند تا دو طرف درگیر بر سر میز مذاکره بیایند. «گوئیدو کروستو» طی مصاحبه‌ای با روزنامه ایتالیایی کوریره دلا سرا اذعان کرد: مهم نیست دولت جورجیا ملونی، نخست‌وزیر ایتالیا چقدر می‌خواهد از اوکراین حمایت کند، اما این سیاست قاعدتا واقع‌بینانه نیست. این خصومت‌ها بیش از یک سال و نیم ادامه داشته و هر چقدر که زمان بیشتری می‌گذرد، امکان کمک به اوکراین با منابع نامحدود کاهش می‌یابد.

مرزشکنی قیمت‌ها در بازار طلا و سکه ادامه دارد؟

پشت پرده جهش عجیب قیمت‌ها در بازار

سکه ۲.۵ میلیون تومان و طلا ۶۳ هزار تومان گران شد

رییس اتحادیه طلا و جواهر درباره دلایل وضعیت صعودی قیمت‌ها در بازار طلا و سکه توضیح داد و گفت: این اتفاق از روز شنبه هفته جاری و همزمان با افزایش قیمت دلار و شدت گرفتن تنش‌های منطقه رقم خورده است.

مرزهای قیمت طلا و سکه شکسته شد؛ این اتفاق از روز شنبه هفته جاری و همزمان با افزایش قیمت دلار و شدت گرفتن تنش‌های منطقه رقم خورده است. سکه وارد کانال ۳۰ میلیون تومان شد و طلا در کانال ۲ میلیون و ٤۰۰ هزار تومان قرار گرفت. دلار هم مرز ۵۱ هزار تومان را رد کرد و در آستانه ورود به کانالی بالاتر است.

این رقم‌ها را در حالی در بازار شاهد هستیم که از تیرماه تاکنون بازار طلا در روندی ریزشی قرار داشته و حتی یازدهم مهرماه به رقم ۲ میلیون و ۲۳۹ هزار تومان رسیده بود. سکه نیز از خردادماه تا هفتم مهرماه در روندی ریزشی، در مرز کانال ۲٦ میلیون تومان قرار گرفته بود.

اما به یک‌باره ورق از روز شنبه هفته جاری برگشت و قیمت‌ها جهشی عجیب و غریب پیدا کردند. فعالان بازار، چند عامل را در نوسان قیمت‌ها دخیل دانسته‌اند؛ یک اینکه ۲٦ مهر سررسید منقضی شدن برخی از محدودیت‌های برجامی وجود دارد. دلیل دوم برمی‌گردد به تشدید درگیری بین حماس و اسرائیل. دلیل سوم هم به زلزله هرات ربط دارد.

چرا قیمت‌ها بالا رفت؟

نادر بذرافشان، رییس اتحادیه طلا و جواهر در همین خصوص در گفت‌وگو با خبرگزاری خبرآنلاین می‌گوید: یک بخشی از شرایط کنونی بازار طلا و سکه، به افزایش شدید قیمت اونس جهانی طلا برمی‌گردد و بخش دیگر نیز به نوسانات و افزایش قیمت ارز ارتباط دارد. خبرهای سیاسی در سطح دنیا درباره تنش فلسطین و اسراییل، روی بازار ارز تاثیر گذاشته است.

وی می‌افزاید: به تبع افزایش قیمت اونس جهانی طلا، بازارهای داخلی طلا و سکه نیز افزایش قیمت داشته است.

رییس اتحادیه طلا و جواهر با اشاره به این‌که سکه، کانال ۳۰ میلیون تومان را رد کرده است، عنوان می‌کند: دیروز هر گرم طلای ۱۸عیار در حدود ٦۳ هزار تومان افزایش قیمت داشت و سکه نیز ۲ میلیون و ۵۰۰ هزار افزایش قیمت را تجربه کرد. سکه طرح قدیم نیز یک میلیون و ۹۰۰ هزار تومان، نیم‌سکه حدود یک میلیون تومان، ربع‌سکه یک میلیون تومان و سکه یک‌گرمی بانک مرکزی ۵۰۰ هزار تومان افزایش قیمت داشته است.

بذرافشان با بیان این‌که این میزان افزایش چشمگیر بوده است، تصریح می‌کند: این شرایط در حالی است که از لحاظ تقاضا، تغییری در بازار شاهد بودیم و این‌که بازار هیجانی شود، اتفاق نیفتاده است و بازار، روال عادی خود را طی می‌کند.

وی متذکر می‌شود: با این حال، افزایش قیمت اونس جهانی طلا، افزایش قیمت ارز و خبرهای سیاسی و اقتصادی مربوط به تنش منطقه، بازار داخلی را تحت‌تاثیر قرار داد. ولی این‌که بگوییم تقاضا در بازار تشدید شده، چنین اتفاقی نیفتاده است.

امکان بازگشت به قیمت‌های قبلی وجود دارد؟

رییس اتحادیه طلا و جواهر در ادامه در پاسخ به این پرسش که امکان بازگشت به قیمت‌های قبلی وجود دارد؟ تاکید می‌کند: باید ببینیم در روزهای آینده خبرهای سیاسی و اقتصادی چه مراحلی را طی می‌کند. همچنین چه رقم‌هایی را اونس جهانی طلا به خود می‌بیند و بازار ارز چه شرایطی دارد.

بذرافشان عنوان می‌کند: اگر خبر خاصی وجود نداشته باشد، تغییری نباید وجود داشته باشد. با این حال، الان نمی‌توان پیش‌بینی کرد و باید ببینیم وضعیت اونس جهانی طلا به چه شکل است.

تقاضا در بازار کم می‌شود

ابراهیم محمدولی، رییس سابق اتحادیه طلا و جواهر نیز در گفت‌وگو با خبرگزاری خبرآنلاین درباره دلایل افزایش قیمت سکه و طلا می‌گوید: این افزایش به دلیل تنش‌های منطقه بوده که هم روی اونس جهانی طلا اثرگذار بوده و هم بازار ارز و سکه و طلا.

وی با بیان این‌که این اتفاقات روی قیمت طلا و سکه اثرگذار است، می‌افزاید: مدتی بود که آرامش در بازار حاکم بود، اما الان شاهد نوسان افزایشی قیمت‌ها هستیم که امیداریم به زودی بازارها به آرامش قبلی خود برگردد.

رییس سابق اتحادیه طلا و جواهر تصریح می‌کند: در این شرایط، چرخ تولید و دادوستد کند می‌شود و تقاضاکننده کمتر در مسیر خرید و فروش ورود پیدا می‌کند.

تلاش‌های تل‌آویو برای تشکیل «کابینه جنگ» با مشارکت اپوزیسیون

منابع خبری از تلاش برخی طرف‌ها در سرزمین‌های اشغالی برای تشکیل «کابینه جنگ» با مشارکت جناح اپوزیسیون رژیم صهیونیستی پرده برداشتند.

به گزارش ایسنا، روزنامه عبری زبان «یدیعوت آحارونوت» در این باره اعلام کرد، نمایندگان بنیامین نتانیاهو، نخست وزیر رژیم صهیونیستی و بنی گانتس، رهبر حزب اپوزیسیون «اردوگاه رسمی» قرار است برای بررسی امکان تشکیل «کابینه جنگ» با مشارکت مخالفان با یکدیگر دیدار کنند.

این روزنامه گزارش داد که نمایندگان حزب لیکود به رهبری نتانیاهو و حزب اپوزیسیون اردوگاه رسمی به رهبری گانتس امروز (دوشنبه) برای بررسی چگونگی تشکیل «کابینه اضطراری» با یکدیگر دیدار خواهند کرد.

این روزنامه به نقل از گانتس نوشت: ما آماده پیوستن به نبرد، بحث درباره پیوستن اردوگاه رسمی به کابینه هستیم و امیدواریم که سایر احزاب مخالف کابینه نیز مشارکت داشته باشند. هدف از این امر تشکیل یک کابینه جنگ است که امور را مدیریت کرده و میدان نبرد علیه غزه را رهبری کند.

یائیر لاپید، رهبر جناح اپوزیسیون رژیم صهیونیستی پیشتر اعلام کرده بود که از تشکیل کابینه اضطراری حمایت خواهد کرد. لاپید در این باره گفته بود: اکنون در مورد اینکه چه کسی را باید مقصر بدانیم یا اینکه چرا غافلگیر شدیم بحث نمی‌کنم، چراکه برهه فعلی زمان مناسبی برای این کار نیست. آویگدور لیبرمن، رهبر حزب «اسرائیل بیت‌نو» نیز آمادگی خود را برای پیوستن به این کابینه اعلام و تاکید کرد که «اگر نتانیاهو اعلام کند هدف جنگ نابود کردن حماس است به چنین کابینه‌ای ملحق خواهد شد.»

ایتامار بن گویر، وزیر تندرو امنیت داخلی رژیم صهیونیستی نیز اعلام کرد، تا زمانی که هدف «شکست دادن جنبش حماس» باشد، از ورود به یک کابینه اضطراری حمایت خواهد کرد.

فرمانده شاخه نظامی حماس صبح شنبه (۱۵ مهر) و پس از حملات گسترده راکتی مقاومت فلسطین به شهرک‌های صهیونیستی در اطراف غزه، آغاز عملیات طوفان‌الاقصی را اعلام کرد.

درگیری‌ها در سومین روز از عملیات طوفان الاقصی توسط گردان‌های عزالدین قسام، شاخه نظامی جنبش مقاومت اسلامی (حماس) علیه اشغالگران بین نیروهای رژیم صهیونیستی و مبارزان مقاومت فلسطین در مناطقی در داخل اراضی اشغالی ادامه دارد و صهیونیست‌ها نیز به حملات خود به مناطق مختلف نوار غزه ادامه می‌دهند که منجر به شهادت غیرنظامیان بی‌دفاع و تخریب منازل و مساجد شده است.

رئیس مرکز پژوهش های مجلس:

قیمت مسکن در ۵ سال اخیر ۱۰ برابر شد

رئیس مرکز پژوهش های مجلس با بیان اینکه شرف انبوه سازی در کیفی سازی و اولویت دادن به اسکان اقشار محروم است، گفت: اگر تورم مسکن مهار نشود تلاش های اقتصادی دیگر در کنترل تورم و بهبود معیشت خانوار چندان برای مردم ملموس نخواهد بود.

بابک نگاهداری در بیستمین نشست اجلاس سراسری انبوه‌سازان مسکن و ساختمان ایران در مرکز همایش‌های بین‌المللی صداوسیما برگزار شد، به افزایش ۱۰ برابری قیمت مسکن در پنج سال گذشته اشاره و اظهار کرد: بخش مسکن از ابتدای سال ۱۳۹۷ تا ابتدای سال ۱٤۰۲ بزرگ‌ترین و طولانی‌ترین موج افزایش قیمت مسکن و اجاره را شاهد بوده است.

رئیس مرکز پژوهش‌های مجلس شورای اسلامی بیان کرد: مسکن بزرگ‌ترین سهم را در سبد هزینه خانوار دارد و اگر تورم مسکن مهار نشود تلاش‌های اقتصادی دیگر در کنترل تورم و بهبود معیشت خانوار چندان برای مردم ملموس نخواهد بود؛ موضوعی که در دیدار مقام معظم رهبری با دولت محترم نیز بدان اشاره شد.

وی توضیح داد: کاهش مستمر تولید مسکن در دهه ۹۰ یکی از ریشه‌های ناترازی عرضه و تقاضای مسکن بوده که مجلس یازدهم و دولت سیزدهم از بدو استقرار تلاش برای معکوس کردن این روند را آغاز کرده و قانون جهش تولید مسکن و نهضت ملی مسکن در اجرای این قانون از جمله مهم‌ترین تلاش‌ها به‌شمار می‌آید.

تغییر نگاه دولت از نظاره‌گری به کنشگری فعال

نگاهداری بیان کرد: با گذشت ۲ سال از اجرای قانون جهش تولید مسکن، با وجود نقاط مثبت متعدد در تغییر نگاه دولت از نظاره‌گری به کنشگری فعال و تبدیل مسئله مسکن به یکی از اولویت‌های اجرایی دولت، تأمین گسترده زمین به‌عنوان پایه و سهم عمده قیمت مسکن، روند شتابان نوسازی بافت فرسوده، بازهم شاخص‌های قیمت و اجاره‌بها، دسترسی، دوره انتظار و استطاعت مسکن نشان‌می‌دهد که تا رسیدن به شرایط مناسب و رضایتمندی مردم فاصله زیادی است و به نظر هم در رویه‌های اجرای قانون جهش تولید مسکن و هم ساماندهی مؤثر بازار مسکن گام‌های جدی مورد نیاز است.

وی با بیان اینکه در گام نخست در اجرای مفاد قانون جهش تولید مسکن، طرح جامع مسکن ارائه شد، افزود: باید با ارائه آمار عملکرد با جزئیات و تا سطح پروژه‌ها تصویر شفافی از دورنمای این بخش در اختیار مردم قرار گیرد تا از ظرفیت عظیم نظارت مردمی نمایندگان و مجلس شورای اسلامی بهره گیری شود.

رئیس مرکز پژوهش‌های مجلس شورای اسلامی با اشاره به اینکه پروانه‌های صادره در سال‌های ۱٤۰۰ تا ۱٤۰۱ و تعداد کل جواز واحدهای مسکونی کمتر از ۵۰۰ هزار واحد بوده است، گفت: این عملکرد با هدف‌گذاری فاصله زیادی دارد و باید فکری نو درانداخت.

لزوم استفاده از ظرفیت انبوه‌سازان در نهضت ملی مسکن

وی تصریح‌کرد: شاید از نکات مغفول، توجه به نقش عمده و تاریخی بخش خصوصی در تأمین مسکن است که بیش از ۹۰ درصد موجودی مسکن کشور را تولید کرده است. باید از ظرفیت انبوه سازان در نهضت ملی مسکن استفاده شود.

نگاهداری با تأکید بر اینکه میان کنشگری فعال و مؤثر با تصدی‌گری مرز باریکی است که شاید از نقاط کلیدی موفقیت محسوب‌می‌شود، گفت: وزارت راه و شهرسازی باید تا حد امکان به‌سمت مانع زدایی، تسهیل‌گری، تشویق تولید مسکن، ساماندهی، هدایت و نظارت بر بازار مسکن گام بر دارد.

وی با بیان اینکه امور اجرایی قابل واگذاری باید به مدیریت‌های استانی توانمند سپرده شود، گفت: نیاز است مدل‌های مشارکتی مؤثر با بخش خصوصی در تأمین مالی، تأمین زمین و تسهیل صدور مجوز و دریافت انشعابات لحاظ شود.

رییس پلیس راهنمایی و رانندگی کشور :

طرح اعطای گواهینامه یک روزه در ۱۵ استان اجرایی شد

رییس پلیس راهنمایی و رانندگی کشور گفت: طرح اعطای گواهینامه یک روزه در حال حاضر در ۱۵ استان در حال اجرا است.

سردار سید کمال هادیانفر در گفت‌وگو با مهر درباره اخذ گواهینامه یک روزه موتورسواران گفت: طرح اخذ گواهینامه آسان و یک روزه در ۱۵ استان کشور از جمله تهران، سمنان، تبریز و... در حال اجرا است.

رئیس پلیس راهنمایی و رانندگی کشور گفت: تلاش‌ها برای تعمیم و اجرای سراسری این طرح به کل کشور در حال انجام است.

وی افزود: کسانی که در این طرح شرکت می‌کنند باید خودشان موتور سیکلت داشته باشند ما ۱۲ میلیون موتور سیکلت سوار داریم که بیش از ٦ میلیون از آنها فاقد گواهینامه هستند.

سردار هادیانفر ادامه داد: دارا بودن شرایطی که برای دریافت گواهینامه در قانون قید شده الزامی است از جمله داشتن ۱۸ سال تمام، سلامت و روحی و جسمی و همچنین قبولی در آزمون‌ها و دارا بودن موتورسیکلت.

وی افزود: این طرح برای این است که کسانی که موتور سیکلت دارند و فاقد گواهی نامه هستند در این طرح گواهینامه دار شوند

رئیس پلیس راهور فراجا گفت: افراد می‌توانند با مراجعه به سایت ایرانیان که بعد افتتاح این طرح لینک در اختیار شهروندان قرار می‌گیرد ثبت نام کنند و اجرای این طرح دائمی است.

وی در خصوص تجلیل از رانندگان قانون مدار گفت: در بحث طلایه داران و تجلیل از رانندگان قانون مدار بر این اساس است که رانندگان حداقل در ۲ سال اخیر جرایم و تخلف انجام نداده باشند. همچنین این طرح شامل همه رانندگان موتور سوار خودرو شخصی ناوگان‌های عمومی بار و مسافر می‌شود.

خبر

قالیباف: ۲/۵ برابر کشورهای صنعتی بنزین مصرف می‌کنیم

مشکل کمبود معلم به زودی حل می‌شود

رئیس مجلس شورای اسلامی گفت: باید در مجلس شورای اسلامی تدبیری برای بهینه سازی نحوه مصرف سوخت داشته باشیم، همین الان هم رشد پنج تا شش درصدی در مصرف داریم به طوری که حتی ۲.۵ برابر کشورهای صنعتی بنزین مصرف می‌کنیم.

محمدباقر قالیباف در جلسه علنی مجلس شورای اسلامی و در زمان بررسی فصل مربوط به انرژی و جدول تعیین اهداف کمی سنجه‌های عملی کردی انرژی در حوزه‌های نفت و گاز اظهار کرد: ما در این جدول پیش‌بینی کردیم که تولید بنزین به ۱۲۹ لیتر در روز برسد، حال این‌که هم‌اکنون مصرف روزانه ما ۱۳۷ میلیون لیتر در روز است یعنی طبق این جدول تولید بنزین کمتر از مصرف روزانه به شمار می‌آید.

وی ادامه داد: ما باید در مجلس شورای اسلامی تدبیری برای بهینه سازی نحوه مصرف سوخت داشته باشیم، همین الان هم رشد پنج تا شش درصدی در مصرف داریم به طوری که حتی ۲.۵ برابر کشورهای صنعتی بنزین مصرف می‌کنیم، چاره کار آن است که جلوی مصرف بد را بگیریم.

رئیس مجلس شورای اسلامی گفت که باید به تمامی نکات در فصل انرژی توجه شود، در حال حاضر مصرف بنزین بیشتر از تولید است.

رئیس مجلس شورای اسلامی همچنین در پاسخ به اخطار یک نماینده درخصوص کمبود معلم در مدارس کشور گفت: جلسه ای در این خصوص برگزار شد و مساعدت هم صورت گرفت. قطعا در ابتدای سال تحصیلی مشکل کمبود معلم وجود داشت، ولی با اتفاقاتی که رخ داد و جلسه ای که دیروز برگزار شد، این موضوع با سرعت حل خواهد شد.

تغییر در بندهای واردات خودروهای کارکرده؛

افراد باید کارت بازرگانی فعال داشته باشند

به گفته یکی از نمایندگان مجلس ، پس از تصویب آیین‌نامه واردات خودروهای کارکرده در مجلس، ٤ بند آن از سوی دولت تغییر یافت.

طبق اظهارات اخیر یکی از نمایندگان مجلس شورای اسلامی، پس از آنکه آیین‌نامه واردات خودروهای کارکرده در مجلس به تصویب رسید و برای اجرا به دولت فرستاده شد، حال مجدد دولت چهار تغییر مهم در این آیین‌نامه ایجاد کرده است.

پنجم مهر ماه، معاون صنایع حمل‌ونقل وزارت صنعت، معدن و تجارت در نامه‌ای به دبیر کمیسیون زیربنایی، صنعت و محیط‌زیست دفتر حیات دولت، پیش‌نویس اصلاحیه آیین‌نامه اجرایی واردات خودروهای کارکرده را ارسال کرد؛ این آیین‌نامه پس از بررسی در کمیسیون زیربنایی به تصویب مجلس رسید و برای اجرا به دولت ارسال شد.

تغییرات جدید آیین‌نامه واردات خودروهای کارکرده چیست؟

در وهله اول قرار بود واردات خودروهای کارکرده توسط اشخاص حقیقی با کارت ملی ممکن باشد و هر فرد با کارت ملی خود مجاز به واردات خودرو به کشور باشد؛ این بند توسط دولت تغییر کرده و شرط واردات خودرو داشتن کارت بازرگانی عنوان شده است؛ بر اساس تصمیم جدید دولت تنها افرادی می‌توانند خودروی دست دوم وارد کشور کنند که کارت بازرگانی فعال داشته باشند.

بر این اساس بندی که طی ماه‌های گذشته واکنش‌های زیادی را به همراه داشته و بحث بر سر آن بسیار بوده (هر کد ملی مجاز به واردات یک دستگاه خودروی کارکرده)، از آیین‌نامه حذف شده است.

تغییر دوم این آیین در موضوع منشاء ارز واردات خودروهاست؛ طبق آنچه که در آیین‌نامه مصوب شده، آمده بود، ارز موردنیاز برای واردات خودروهای کارکرده از طریق ارز حاصل از صادرات خود و دیگران، جذب سرمایه‌گذاری، ارز منشاء خارجی مورد تایید بانک مرکزی، امکان تامین داشت، اما حالا در تغییرات جدید، کمیسیون زیربنایی با تامین ارز از طریق منشاء خارجی موافقت کرده اما استفاده از ارز شخصی افراد در داخل کشور را نپذیرفته است.

بدین ترتیب با ارز منشاء خارجی می‌توان خودرو وارد کرد، اما دارندگان ارز در داخل کشور نمی‌توانند با منابع ارزی خود در داخل، خودروی کارکرده خارجی وارد کنند.

دیگر تغییر متن آیین‌نامه واردات خودروهای کارکرده بر احتمال سرقتی بودن خودروهای وارداتی اشاره دارد؛ با توجه به ابراز نگرانی پلیس راهور مبنی بر اینکه خودروهای وارداتی سرقتی باشند و مشکلاتی را ایجاد کنند، طبق تغییرات حاصل شده در آیین‌نامه مذکور، مسئولیت حقوقی در مورد هرگونه مشکل احتمالی خودروهای کارکرده وارداتی بر عهده شخص یا شرکت واردکننده خواهد بود.

در نهایت هم آخرین تغییر مربوط به سقف حجم موتور خودروها است. در حالیکه در آیین‌نامه اولیه سقف و محدودیتی برای حجم موتور خودروهای وارداتی اعلام نشده بود، حال در تغییرات جدید تاکید شده که تنها خودروهای تا سقف ۲۵۰۰ سی‌سی اجازه ورود به کشور دارند.

یادآوری می‌شود که بر اساس آنچه که از متن آیین‌نامه واردات خودروهای کارکرده منتشر بوده، شرایطی از جمله عمر حداکثر پنج سال، آماده استفاده عادی توسط کاربر، اعلام درخواست رسمی برای اخذ تأییدیه سازمان ملی استاندارد، ثبت سفارش منوط به ارائه گواهی اسقاطی، ارائه تعهدنامه متقاضی و ارائه ضمانت خدمات پس از فروش از دیگر بندهای آیین‌نامه واردات خودروهای کارکرده به کشور است.

شهریور ماه سال جاری بود که سازمان ملی استاندارد، دستورالعمل واردات خودروهای کارکرده و لیست برندهای مجاز که می‌توانند وارد کشور شوند را منتشر کرده که بر اساس آن، از برندهای بنز، بی‌ام‌دبلیو، سئات، اشکودا، آئودی، فولکس‌واگن، مینی، اپل، ولوو، فیات، مازراتی، رنو، پژو، مان، اسکانیا، ایویکو، تویوتا، نیسان، سوزوکی، هوندا، لکسوس، میتسوبیشی، مزدا، کیا، هیوندای، سانگ‌یانگ امکان واردات خودرو به کشور مجاز دانسته شده است.

گیلان

دبیر علمی کنگره انجمن جراحان عروق خبر داد

برگزاری کنگره دو روزه جراحان عروق ایران در رشت

دبیر علمی کنگره انجمن جراحان عروق از برگزاری کنگره دو روزه انجمن جراحان عروق ایران به میزبانی استان گیلان خبر داد و گفت: امیدواریم با برگزاری این نشست، دستاوردهای علمی خوبی را کسب کنیم و به سایر استان‌ها و دانشگاه‌ها ارائه دهیم.
دکتر حسین همتی از برگزاری کنگره میان دوره‌ای انجمن جراحان عروق ایران به میزبانی استان گیلان خبر داد و اظهار کرد: این همایش بزرگ در روزهای ۲۶ و ۲۷ مهرماه ۱۴۰۲ در تالار مرکزی رشت برگزار می‌شود.
وی با بیان اینکه اهمیت نشست‌های علمی و دستاوردهای حاصل از برگزاری نشست‌های علمی بر کسی پوشیده نیست، افزود: متاسفانه با شروع پاندمی کرونا با تعطیل شدن مجامع مواجه شدیم و لذا فکر می‌کردیم که با روی آوردن به برنامه‌های وبیناری بتوانیم این خلاء را جبران کنیم؛ البته برخی از اهداف به دست آمد، اما برای نشست و برخاست و گفت و شنود و تبادل مستقیم تجربه، زیرساخت‌های ارتباطی موجود پاسخگو نبود.
دبیر علمی کنگره انجمن جراحان عروق ایران با اشاره به فروکش کردن پاندمی کرونا و امکان برگزاری مجامع عمومی و نشست‌های علمی در سطح ملی و بین‌المللی، تصریح کرد: در همین یک سال گذشته شاهد آثار مفید نشست‌های علمی حضوری بودیم.
همتی با اشاره به فعالیت انجمن‌های علمی و تخصصی در کشور از جمله انجمن جراحان عروق، ادامه داد: انجمن جراحان عروق امروزه از ترکیبی از نشست‌های حضوری و وبیناری استفاده می‌کند تا هم نقاط منفی همایش‌های حضوری مانند زمان‌بر بودن و تعطیلی محل کار و مسافت و... را پوشش دهد و هم کمبودهای نشست‌های وبیناری را برطرف کند.
وی انجمن جراحان عروق ایران را جزء آن دسته از انجمن‌های علمی دانست که همواره اقدام به برگزاری نشست‌های پربار می‌کند و گفت: آخرین نشست سال ۹۵ برگزار شد و اکنون بزرگترین نشست در تاریخ این انجمن را در گیلان برگزار خواهیم کرد.
این فوق تخصص جراحی عروق، رشته جراحی عروق را در تعامل با گروه زیادی از بیماران و رشته‌های تخصصی دانست و خاطرنشان کرد: بیماران مبتلا به انسداد عروق محیطی، انسداد عروق مغزی و انسداد عروق اندام‌ها و بیماران مبتلا به واریس و بیماران سرطانی و بیماران دیالیزی و بیماران تصادفی و... تحت پوشش رشته جراحی عروق هستند؛ همچنین شاهد تعامل این رشته با رادیولوژی و قلب و جراحی قلب و جراحی داخلی هستیم.
وی با بیان اینکه در کنگره گیلان علاوه بر جراحان عروق، متخصصان رشته‌های پزشکی و پرستاری هم حضور دارند، افزود: امیدواریم با برگزاری این نشست، دستاوردهای علمی خوبی را کسب کنیم و به سایر استان‌ها و دانشگاه‌ها ارائه دهیم.
همتی، با اشاره به حضور ۱۰۵ جراح عروق در گیلان، از میزبانی کنگره گیلان از ۹۴ نفر از این جراحان خبر داد و اضافه کرد: استان گیلان چهار جراح عروق دارد؛ این در حالی است که برخی از استان‌ها فاقد جراح عروق هستند.
دبیر علمی کنگره انجمن جراحان عروق ایران با بیان اینکه در این نشست علاوه بر ارائه و به کارگیری جدیدترین فناوری‌های پزشکی در رشته جراحی عروق، اقدام به جمع‌بندی تحقیقات مختلف جهانی در زمینه جراحی عروق خواهیم کرد، گفت: همچنین بحث و تبادل نظر درباره بیماران پیچیده که تحت درمان قرار گرفته‌اند را انجام می‌دهیم.

رئیس کل دادگستری استان گیلان خبر داد

دستگیری کارشناس رسمی دادگستری در گیلان به جرم دریافت رشوه

رئیس کل دادگستری استان گیلان از دستگیری کارشناس رسمی دادگستری به جرم اخذ رشوه خبر داد.
حجت الاسلام و المسلمین اسماعیل صادقی نیارکی رئیس کل دادگستری استان گیلان با اعلام این خبر افزود: این فرد که کارشناس در تشخیص اصالت خط، امضاء و اثر انگشت بود با مراجعه شاکی و هماهنگی حفاظت و اطلاعات دادگستری استان پس از اخذ دستور قضایی دستگیر و با صدور قرار بازداشت موقت به زندان معرفی گردید.
وی با تاکید بر اینکه رویکرد دستگاه قضایی در مبارزه با فساد علاوه بر برخورد با متخلفان، اصلاح بسترهای بروز فساد نیز هست تصریح کرد: برای پیشگیری از چنین جرائمی در آینده، شهروندان موارد مشکوک و تخلفات کارکنان را به نهادهای نظارتی گزارش کرده تا برخوردهای قانونی لازم در این زمینه صورت گیرد.

با حکم فرمانده کل سپاه پاسداران

سردار «حمید دامغانی» فرمانده سپاه قدس گیلان شد

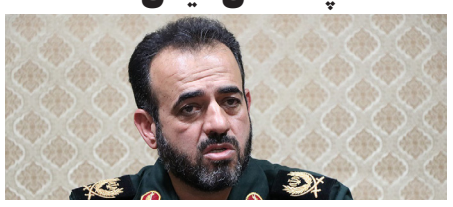

با حکم سرلشکر «سلامی» فرمانده کل سپاه پاسداران انقلاب اسلامی، سردار دامغانی به عنوان فرمانده سپاه قدس گیلان منصوب شد.
سرتیپ دوم پاسدار «حمید دامغانی» با حکم سردار سرلشکر پاسدار «حسین سلامی» فرمانده کل سپاه پاسداران انقلاب اسلامی به عنوان فرمانده جدید سپاه قدس استان گیلان منصوب شد.
آئین معارفه فرمانده جدید سپاه قدس استان گیلان فردا سه‌شنبه ساعت ۱۰ صبح برگزار می‌شود.
سردار سرتیپ دوم پاسدار حمید دامغانی در تاریخ ۲۵ مهر سال ۱۳۹۷ با حکم سردار سرلشکر پاسدار جعفری فرمانده وقت کل سپاه پاسداران انقلاب اسلامی به سمت فرمانده سپاه قائم آل محمد (عج) استان سمنان منصوب شده بود.
سردار محمد عبدالله پور از سال ۱۳۹٤ فرماندهی سپاه قدس گیلان را عهده دار بود.

مدیرکل پست گیلان :

هر ماه حدود یک میلیون مرسوله را میزبانی می‌کنیم

رشد ۱۲۰ درصدی همکاری پست گیلان با فروشگاه‌های آنلاین

مدیرکل پست گیلان با اشاره به رشد ۱۲۰ درصدی همکاری پست گیلان با فروشگاه‌های آنلاین گفت: به عنوان استانی پیشرو، موفق شدیم تا شانه به شانه با قدرت‌های بزرگ کشوری در حوزه واسط پستی گام برداریم و اولین واسط پستی استان گیلان را با استفاده از ظرفیت داخلی راه اندازی کنیم.
محمد حسین هوشنگی در نشست خبری به مناسبت روز جهانی پست اظهار کرد: پست گیلان با ٤١١ کارمند و با استفاد از دفاتر بخش خصوصی و نمایندگی‌ها، بالغ بر یک هزار مجموعه را در سطح استان گیلان در کنار خود دارد تا برای ارائه خدمت در کوتاه‌ترین زمان ممکن در کنار مردم باشد.

گیلان دومین استان کشور پس از تهران در زمینه بسته امانت و پستی است

مدیرکل پست گیلان با تاکید بر اینکه برای برآوردن انتظارات مردم هنوز باید برخی کاستی‌ها را بطرف کنیم، تصریح کرد: طی یکسال اخیر نیز تلاش شد تا با توسعه زیرساخت‌های پست استان، افزایش سطح خدمت‌رسانی، ارائه سرویس‌های جدید و استفاده از ظرفیت شرکت‌های دانش‌بنیان برای خلق محصول و بسترسازی متناسب با نیاز مردم و شیوه‌های نوین، قدم‌هایی برداشته شد.
هوشنگی با بین اینکه گیلان دومین استان کشور پس از تهران در زمینه بسته امانت و پستی است، یادآور شد: مجموع کل مرسولات پستی مبادله شده توسط پست گیلان در ٦ ماهه امسال بالغ بر ٦ میلیون مرسوله بوده که پست گیلان بالغ بر ۲ میلیون و ۵۰۰ هزار مرسوله بسته امانت و پستی را ساماندهی و به اقصی نقاط کشور ارسال کرد.

پساکرونا ، واقعیت و نیاز پست را به همگان نشان داد

وی با تاکید بر اینکه در عصر فعلی، زندگی بدون پست ممکن نیست، گفت: پساکرونا واقعیت و نیاز پست را به همگان نشان داد و این افتخار ماست که در مجموعه‌ای حضور داریم که بخشی از نیازهای جامعه را برطرف می‌کند.
مدیرکل پست گیلان از تجهیز ناوگان حمل و نقل پست گیلان به چند کامیون جدید خبر داد و گفت: ما می‌توانیم سطح خدمات خود را به موسسات بزرگ و تولیدی استان، در سال رشد تولید و مهار تورم افزایش دهیم.
هوشنگی از تحقق ۱۰۳ درصدی تعهد پیش‌بینی شده توسط پست گیلان خبر داد و یادآور شد: اداره کل پست گیلان ششمین استان استان در تحقق ترافیکی کشور است؛ درحالی که سال گذشته در رتبه هشتم قرار داشتیم اما با تلاش‌های همکاران از رده دهم کیفیت، به رده ششم صعود کرده‌ایم.
هوشنگی تسریع در توزیع مرسوله را انتظار به حق شهروندان دانست و اعلام کرد: در این زمینه نیازمند بازنگری هستیم چراکه با توجه به کاهش پاکت و افزایش مرسولات بسته و امانات در زمان توزیع باید بازنگری شود.

رشد ۱۲۰ درصدی همکاری پست گیلان با فروشگاه‌های آنلاین

مدیرکل پست گیلان دغدغه‌ها و گلایه‌های مردم را به حق عنوان کرد و گفت: با تغییر رویکرد، نیازمند بازنگری در زمان توزیع مرسولات هستیم.
وی با اشاره به رشد ۱۲۰ درصدی همکاری پست گیلان با فروشگاه‌های آنلاین، اظهار کرد: به عنوان استانی پیشرو موفق شدیم تا شانه با شانه با قدرت‌های بزرگ کشوری در حوزه واسط پستی گام برداریم و اولین واسط پستی استان گیلان را با استفاده از ظرفیت داخلی راه اندازی کنیم.
هوشنگی از تحقق تمام پیش‌بینی سهم استان در سرویس‌های نوین (الکترونیکی و راه دور) پستی خبر داد و گفت: پست گیلان در این زمینه بالاترین امتیاز را در این شاخص دریافت کرده و اولین مرکز نوآوری پستی در استان برای تحقق هوشمندسازی و استفاده از ظرفیت مراکز دانش‌بنیان با کمک دانشگاه گیلان راه اندازی شده و طی این مدت ٤ پروژه از استان گیلان به شرکت ملی پست معرفی شده که ۲ پروژه با عنوان لجستیکی از مبدا فرستنده تا مقصد و طرح تسریع در خوانش مرسولات در حال راه اندازی است.
مدیرکل پست گیلان با بیان اینکه در ٦ ماهه امسال نسبت به مدت مشابه ۱۰ درصد رشد ترافیکی داشته‌ایم، یادآور شد: این درحالی است که رشد ترافیکی کل کشور منفی ۰.۹ بوده است.

هر ماه حدود یک میلیون مرسوله را میزبانی می‌کنیم

هوشنگی با بیان اینکه گیلان ششمین استان پرترافیک کشور است، تصریح کرد: در هر ماه، حدود یک میلیون مرسوله را میزبانی می‌کنیم و به طور متوسط ۵۵۰ هزار مرسوله صادر می‌شود و از ٤٥٠ هزار مرسوله وارده به استان، حدود ۱۵ درصد آن به مقصد روستاها است.
وی ۵۹ درصد از کل محصولات صادره از مرسولات استان را شامل بسته و امانت عنوان کرد و گفت: این آمار پستی نشان دهنده جایگاه گیلان در حوزه تجارت الکترونیک است.
مدیرکل پست گیلان افزود: گیلان این ظرفیت را دارد تا در صورت همکاری همه دستگاه‌ها نظیر میراث فرهنگی، صمت، تعاون و... تبدیل به مرکز تجارت الکترونیک کشور شود.
هوشنگی با بیان اینکه گیلان در جمع ۸ استان برتر کشور، رتبه نخست عملکردی را دارد، افزود: رویکرد ما در ماه‌های آتی ایجاد دفاتر پستی متناسب با ظرفیت هر شهرستان است که یک نمونه آن تحت عنوان دفتر پستی چای در واجارگاه افتتاح شد و می‌توان کارهای بزرگی را در استان رقم بزنیم.
مدیرکل پست گیلان با بیان اینکه سرویس پست پیشتاز هم اکنون پاسخگوی نیاز مردم است، اظهار کرد: کسی را منع نمی‌کنیم اما سرویس پست سفارشی هم اکنون برای مردم اولویت توزیع ندارد و برای شبکه پست هم به صرفه نیست.
هوشنگی با بیان اینکه پست ارزان‌ترین خدمات را ارائه می‌دهد، تصریح کرد: دلیل تاخیر در ارسال برخی مرسوله‌ها ،خطای انسانی است.

بازار خرده فروشی آنلاین در کشور ما هنوز بکر است

مدیرکل پست گیلان با تاکید بر اینکه ۱۵ درصد درآمد تجارت اکترونیک ناشی از خرده فروشی آنلاین است، افزود: این عدد در کشور ما در حد یک الی ۲ درصد است و این یعنی اینکه بازار خرده فروشی آنلاین در کشور ما هنوز بکر است و ظرفیت بالایی برای رشد دارد.
هوشنگی با اعلام اینکه آقای محمدزاده نامه‌رسان شرکت پست گیلان رکورد کشوری را زده است، بیان کرد: در هفته جاری از ایشان و نامه‌رسانی که در کلاچای ٤٠ میلیون پول نقد را صاحبش برگردانده تقدیر می‌کنیم.
مدیرکل پست گیلان با بیان اینکه پس از یکسال کارگروه نظام نشانی مجددا آغاز شده، تصریح کرد: اینکه شهرداری‌ها با شرایط فعلی درحال هزینه کردن هستند هیچ کمکی به نظام نشانی استاندارد و پایگاه داده مکانی کشور براساس قوانین و مقررات نمی‌کند.

بازرس کل گیلان عنوان کرد

اعلام جرم بازرسی گیلان علیه ۴۵ نفر

بازرس کل گیلان گفت: امسال در مجموع علیه ٤٥ نفر اعلام جرم کردیم که به مراجع قضایی ذی صلاح ارجاع شده؛ همچنین علیه ۱۹۸ نفر اعلام تخلف کردیم که به هیئت های بدوی رسیدگی به تخلفات اداری معرفی شدند.
«سجاد ده ده جانی» با بیان اینکه بازرسی گیلان از ابتدای امسال تاکنون ١٦١ فقره پرونده تشکیل داده است، اظهار کرد: ۱۱۸ فقره پرونده بازرسی موردی، ٤١ فقره پرونده بازرسی برنامه‌ای کلان و غیر کلان و دو فقره پرونده بازرسی فوق‌العاده بوده که یکی درباره تحقق شعار سال و دیگری درباره نحوه مدیریت بحران و ارائه خدمات به آسیب دیدگان ناشی از بروز سیل اخیر در شهرستان آستاراست.
وی از ارائه ۳۹۵ پیشنهاد لازم الاجرا به دستگاه‌ها برای ۱۱۸ فقره پرونده بازرسی موردی خبر داد و تصریح کرد: طی امسال همچنین ٦٨ فقره گزارش هشداری را به دستگاه‌ها ارسال کردیم تا از وقوع جرم و تخلف پیشگیری شود.
بازرس کل گیلان در گفت‌وگوی خبری ۱۷ فقره از ۱۱۸ فقره مذکور را کیفری دانست که برای آن اعلام جرم شده است و عنوان کرد: امسال در مجموع علیه ٤٥ نفر اعلام جرم کردیم که به مراجع قضایی ذی صلاح ارجاع شده؛ همچنین علیه ۱۹۸ نفر اعلام تخلف کردیم که به هیئت های بدوی رسیدگی به تخلفات اداری معرفی شدند.
به گزارش ایسنا، وی یکی از اقدامات مهم سازمان بازرسی در گیلان را دریافت سند زمین ٢٤ هکتاری در آستارا به نفع دولت جمهوری اسلامی دانست و بیان کرد: سال ها بود که سند برکه پریان به نام دولت جمهوری اسلامی صادر نشده بود و این زمین که هر مترمربع آن ۱۵ میلیون تومان ارزش دارد، در آستانه تصرف افراد سودجو قرار گرفته بود.
ده ده جانی دیگر اقدام خوب سازمان بازرسی در گیلان را تشکیل پرونده قضایی برای ساخت و ساز غیر قانونی در رشت دانست و ادامه داد: سال ٨٦ قرار بود که یک زمین ۱۰ هکتاری در مجاورت رشت با تغییر کاربری جهت ساخت مسکن برای اقشار کم درآمد مورد استفاده قرار گیرد و به محدوده شهر الحاق شود، اما متخلفان اقدام به پیش فروش این ساختمان‌ها کرده و هزاران میلیارد تومان سود برده بودند که سازمان بازرسی جلوی آنان را گرفت.
وی به پیگیری بازرسی گیلان درباره اجرای بهسازی دفنگاه زباله سراوان اشاره کرد و گفت: سازمان بازرسی دستگاه نظارتی است؛ نه پیمانکاری و لذا وظیفه داریم که عملکرد مسئولان را با قوانین و مقررات تطبیق دهیم و در صورت قصور، اعلام جرم یا تخلف کنیم.
بازرس کل گیلان با بیان اینکه سال گذشته در پروژه سراوان برای ١٤ نفر اعلام تخلف کردیم و محکومیت‌هایی نظیر انفصال و کسر حقوق و مزایا و... گرفتیم، افزود: امسال هم ورود کردیم و برای ۳۰ نفر اعلام تخلف شد؛ البته سازمان بازرسی در کنار اعلام تخلف، حدود ۱۵ پیشنهاد لازم الاجرا هم به دستگاه ها داده است.
ده ده جانی، از ترخیص ۲۷ هزار تن جو دامی رسوبی موجود در انبارهای سازمان تجاری – صنعتی منطقه آزاد انزلی خبر داد و تاکید کرد: ۱۰ هزار تن روغن خام رسوب شده به ارزش ٤٢ میلیون یورو نیز ترخیص شد.
وی با تاکید بر لزوم حمایت از تولیدکنندگان با جلوگیری از بنگاه داری بانک‌ها، اظهار کرد: به تولیدکننده‌ای که وام گرفته و در جای درست هزینه کرده، اما با مشکل مواجه شده کمک می کنیم؛ البته برخی از اشخاص از بانک‌ها وام گرفته‌اند و باز نگردانده‌اند که با ورود بازرسی گیلان، ٦٧ میلیارد و ۲۰۰ میلیون ریال را برگشت دادیم؛ همچنین ۲۳۰ میلیارد ریال از مطالبات معوقه بانکی را بازگرداندیم.
بازرس کل گیلان با اشاره به تعیین تکلیف هشت مورد از اموال مازاد یکی از بانک‌های استان به ارزش ٤٦٤ میلیارد ریال، خاطرنشان کرد: ۱۳۰ میلیارد ریال از معوقات مالیاتی نیز وصول شد.
وی با بیان اینکه سامانه گویای ١٣٦ آماده دریافت گزارشات مردمی است، تاکید کرد: امسال بالغ بر ۱۷۰۰ مورد شکایت و اعلامیه از سوی مردم داشتیم که ۱۰۰۰ مورد شکایت و بالغ بر ۷۰۰ مورد اعلامیه و اطلاعیه بوده است.

رئیس شورای شهر رشت:

اتوبوس‌های شهری پاسخگوی نیاز رشتوندان نیست

رئیس شورای شهر رشت با انتقاد از وضعیت حمل و نقل عمومی در این شهر گفت: اتوبوس‌های شهری ،پاسخگوی نیاز رشتوندان نیست.
«محمد حسین واثق کارگرنیا» در یکصد و دومین جلسه علنی شورا به لایحه اجاره اتوبوس های درون شهری رشت به برخی از کارخانجات اشاره کرد و گفت: در شرایط فعلی که تعداد اتوبوس های رشت نسبت به استانداردها بسیار کم است ، شهروندان به لحاظ حمل و نقل عمومی با مشکلات فراوانی مواجه هستند و در این وضعیت که اتوبوس های رشت پاسخگوی نیاز شهروندان نیست، چطور می توانیم اتوبوس ها را در اختیار شرکت های خصوصی قرار دهیم و در صورتی که این اتفاق رقم بخورد، به عنوان منتخب مردم شریف رشت این موضوع را از مراجع ذیربط پیگیری می کنم.
خواب آلودگی راننده اتوبوس مخاطرات جانی برای شهروندان رقم می زند
رئیس شورای شهر رشت با اشاره به علت تشکیل سازمان اتوبوسرانی در تمامی شهرهای کشور افزود: سازمان اتوبوسرانی نباید این خدمات را از شهر و شهروندان سلب کند و به دلایل مسائل مالی بخواهد این خدمت را به کارخانه ای که درآمدهای هنگفت دارد، ارائه کند.

شهر رشت حدود ۳٦ دستگاه اتوبوس در اختیار دارد

کارگرنیا با بیان اینکه در حال حاضر شهر رشت حدود ٣٦ دستگاه اتوبوس در اختیار دارد، افزود: اگر سازمان قصد درآمد زایی دارد، باید از ایستگاه های سی ان جی استفاده کند و سی ان جی ها می توانند بالاترین درآمدها را برای یک شهر داشته باشند و از منظر دیگر هم اگر بخواهیم اجاره اتوبوس ها را نقد کنیم ، یقینا وقتی راننده ای ساعت چهار صبح برای ارائه خدمت به یک کارخانه خصوصی فعالیتش را آغاز می کند ، پس از آن با خستگی و خواب آلودگی مواجه می شود و ممکن است در زمان حضور در سطح شهر به واسطه خواب آلودگی برای جان و امنیت شهروندان مخاطراتی رقم بخورد و برای بنده حفظ سلامت شهروندان در برابر دریافت ماهیانه یکصد و پنجاه میلیون تومان از محل اجاره اتوبوس ها به کارخانجات بسیار با اهمیت تر است.

مخالفت رییس شورا با اجاره اتوبوس های درون شهری به برخی از کارخانجات و موسسات

وی با تاکید به اینکه ما بین سازمان حمل و نقل و کارخانجات یک پیمانکار وجود دارد و یقینا پیمانکار عایدات مالی از محل اجاره این اتوبوس ها را کسب می کند، تصریح کرد: در شرایطی که رشت به لحاظ تعداد اتوبوس های درون شهری نمی تواند پاسخگوی نیاز شهروندان باشد و بارها از این بابت گلایه شهروندان را شنیده ایم، با این لایحه مخالف هستم .
در ادامه لایحه اجاره اتوبوس های شهر رشت به برخی از کارخانجات و موسسات در صحن شورا به رای گذاشته شد و تمامی اعضای شورا به غیر از محمد حسین واثق کارگرنیا و سید حسین رضویان با آن موافقت کردند.
در این جلسه لایحه افزایش نرخ کرایه خودروهای درون شهری رشت در شش ماهه دوم سال بررسی شد و اعضای شورا با میانگین افزایش ۱۵ درصدی آن موافقت کردند.

گیلان

مدیرعامل شرکت گاز گیلان عنوان کرد

مصرف بیش از ۳ میلیارد مترمکعب گاز در گیلان

مدیرعامل شرکت گاز گیلان گفت: مشترکین گاز طبیعی استان در ٦ ماهه نخست سال جاری، ۳ میلیارد و ۲٤۳ میلیون مترمکعب گاز مصرف کرده اند.
«عیسی جمال نیکویی» اظهار داشت: این میزان نسبت به مدت مشابه سال گذشته حدود ۲ درصد رشد یافته است.
وی در ادامه درخصوص مصرف گاز در بخش خانگی گفت: مشترکین گاز خانگی در بهار و تابستان امسال ٦٩٦ میلیون مترمکعب گاز مصرف کرده‌اند که این میزان نسبت به مدت مشابه سال گذشته حدود ۹ درصد کاهش داشته است.
جمال نیکویی با قدردانی از مدیریت مصرف گاز توسط مشترکین خانگی، بیان کرد: علیرغم جذب بیش از ٤٠ هزار مشترک جدید در یک سال گذشته، مصرف گاز در این بخش کاهش یافته و این امر موجب انتقال گاز بیشتر به سایر حوزه های مصرف به ویژه بخش نیروگاهی استان شده است.
مدیرعامل شرکت گاز گیلان همچنین از تحویل یک میلیارد و ۹۳۵ میلیون مترمکعب گاز به نیروگاه های تولید برق استان در بهار و تابستان سال جاری خبر داد و گفت: با کاهش مصرف گاز بخش خانگی، گاز تحویلی به نیروگاه های استان نسبت به مدت مشابه سال گذشته بیش از ۱۱ درصد افزایش داشته است.
وی همچنین درخصوص مصرف گاز در سایر حوزه های مصرف گفت: در نیمه اول سال جاری، ۳٦۳ میلیون مترمکعب گاز به بخش صنعتی، ۸۹ میلیون مترمکعب گاز به بخش تجاری و ١٦٠ میلیون مترمکعب گاز به ایستگاه های CNG استان تحویل شده است.
جمال نیکویی در پایان با اشاره به شروع فصل سرد سال، از همه مشترکین گاز درخواست کرد با مدیریت مصرف گاز، ضمن کاهش هزینه های خانوار، همانند سال های گذشته شرایط را برای توزیع پایدار گاز برای تمام نقاط استان فراهم کنند.

دستگیری ۲۴ سارق سیم برق و کابل مخابرات در گیلان

به گفته رئیس پلیس آگاهی استان گیلان، در پی اجرای طرح عملیاتی مبارزه با سارقان سیم برق و تجهیزات انتقال نیرو و کابل مخابرات، ٢٤ سارق و یک مالخر در گیلان دستگیر شدند.
سرهنگ «علیرضا حدادی» با تاکید بر اینکه مقابله با سرقت و ناهنجاری اجتماعی عزم همگانی را می‌طلبد، اظهار کرد: امنیت محصول یک فرآیند جمعی است و همه مردم باید در این راستا به پلیس کمک کنند.
وی با اشاره به اقدامات پلیس در راستای تامین امنیت جامعه گفت: در پی اجرای طرح عملیاتی ۲ روزه مبارزه با سارقان سیم برق و تجهیزات انتقال نیرو و کابل مخابرات در سطح استان، موضوع به صورت ویژه در دستور کار پلیس آگاهی گیلان و شهرستان‌های تابعه قرار گرفت.
رئیس پلیس آگاهی استان گیلان با بیان اینکه در مدت اجرای این طرح با انجام اقدامات گسترده و طی عملیات‌های جداگانه، ٢٤ سارق و یک مالخر شناسایی و دستگیر شدند، افزود: بر اساس تحقیقات صورت گرفته، سارقان به ۵۹ فقره سرقت اعتراف و برای سیر مراحل قانونی به مرجع قضائی معرفی شدند.
حدادی، عدم رعایت نکات ایمنی را مهمترین عامل سوءاستفاده سارقان عنوان کرد و گفت: توجه مردم نسبت به هشدارها و توصیه‌های پلیس نقش بسزایی در پیشگیری از وقوع سرقت دارد.

توزیع ۵۵۰۰ بسته لوازم‌التحریر در پویش مشق احسان گیلان

مسئول قرارگاه عدالت آموزشی ستاد اجرایی فرمان امام خمینی (ره) گیلان از توزیع ۵۵۰۰ بسته لوازم التحریر در پویش مشق احسان این استان خبر داد.
«مسلم کریمی» در جمع خبرنگاران ضمن تشریح اقدامات انجام شده در راستای اجرای پویش مشق احسان اظهار کرد: امسال ۵۵۰۰ بسته لوازم التحریر در میان دانش‌آموزان نیازمند توزیع شد.
مسئول قرارگاه عدالت آموزشی ستاد اجرایی فرمان امام خمینی(ره) استان گیلان با بیان اینکه بسته‌های مذکور به واسطه گروه‌های جهادی آموزشی توزیع شده، تصریح کرد: در راستای حمایت از تولید ملی، تمامی لوازم التحریر توزیع شده ساخت ایران هستند.
وی ضمن تشریح دیگر اقدامات قرارگاه عدالت آموزشی ستاد اجرایی فرمان امام خمینی(ره) تاکید کرد: توانمندسازی معلمان از جمله اقدامات این قرارگاه در راستای تحقق عدالت آموزشی است.
کریمی با اشاره به اینکه استعدادسنجی دانش آموزان در مناطق محروم از جمله اقدامات قرارگاه عدالت آموزشی ستاد اجرایی فرمان امام خمینی(ره) است گفت: تقویت مهارت‌های فردی دانش‌آموزان مناطق محروم از جمله اقداماتی است که در دستورکار قرارگاه عدالت آموزشی ستاد اجرایی فرمان امام خمینی(ره) است.
مسئول قرارگاه عدالت آموزشی ستاد اجرایی فرمان امام خمینی(ره) استان گیلان تصریح کرد: عموم معلمان جوان، جهادی و دغدغه‌مند، جهت بهره‌برداری از خدمات قرارگاه عدالت آموزشی ستاد اجرایی فرمان امام خمینی(ره) می‌توانند به محل این ستاد مراجعه کنند.

اجتماعی

وزیر بهداشت اعلام کرد

درمان کودکان زیر ۷ سال در بیمارستان‌های دولتی رایگان می‌شود

وزیر بهداشت، درمان و آموزش پزشکی اعلام کرد: درمان سرپایی و بستری کودکان زیر ۷ سال در بیمارستان‌های دولتی رایگان می شود.

دکتر عین اللهی در حاشیه بازدید از بیمارستان کودکان مفید در تهران، گفت: طرح رایگان شدن درمان سرپایی و بستری کودکان زیر ۷ سال در تمام بیمارستان های دولتی اجرایی می‌شود.

وی افزود: این طرح چون در جهت سلامت کودکان به عنوان آینده سازان کشور است، به اجرای بهتر قانون جوانی جمعیت کمک خواهد کرد.

وزیر بهداشت ادامه داد: پیشگیری از بیماری کودکان و درمان آنها از اهمیت ویژه‌ای برخوردار است. یکی از اهداف عمده طرح سلامت خانواده نیز که در ۹۳ شهر در حال اجراست، پیشگیری از بیماری کودکان است.

وی با بیان این که طرح تغذیه کودکان دانش آموز با شیر در دو وعده از امسال در مدارس اجرایی شده است، افزود: با همکاری آموزش و پرورش طرح همیار سلامت را نیز از امسال آغاز کردیم. به این ترتیب که دانش آموز به صورت داوطلبانه توسط شبکه بهداشت منطقه‌اش تحت آموزش قرار می گیرد تا در ارتقای بهداشت مدرسه و خانواده نقش آفرینی کند. این طرح همچنین کمکی به مربیان بهداشت مدارس خواهد بود.

عین اللهی اظهار داشت: ۱۵ هزار تخت بیمارستانی کودکان در کشور موجود است که ۱۱ هزار تخت آموزشی است. پنج هزار تخت کودکان نیز ویژه است و در کل ۲۰ هزار تخت بیمارستانی برای کودکان داریم.وزیر بهداشت گفت: گسترش بخش‌های بهداشتی، درمانی مخصوص کودکان از برنامه‌های مهم وزارت بهداشت است.عین‌اللهی با اشاره به این که درمان کودکان اقدام پایه‌ای است، افزود: با توجه به افزایش امید به زندگی در افراد جامعه، توجه ویژه به سلامت کودکان اهمیت خاصی دارد.

وی با بیان این که طبابت در رشته اطفال از رشته‌های پایه و مهم است، خاطرنشان کرد: بیمارستان مفید با داشتن تمام رشته های تخصصی و فوق تخصصی مربوط به کودکان و انجام تمام اعمال جراحی و ارتوپدی آنان، یک بیمارستان مرجع محسوب می شود.

وزیر بهداشت کاهش چشمگیر مرگ و میر کودکان را پس از انقلاب مورد اشاره قرار داد و یادآور شد: بیمارستان مفید پذیرای کودکان از تمام کشور است و همپایه مراکز معتبر جهانی خدمت ارائه می دهد.بنابر اعلام وزارت بهداشت، عین اللهی گفت: با انجام اقدامات بزرگی همچون گسترش پوشش واکسیناسیون اطفال در کشور، کودکان در برابر بیماری های واگیر و غیرواگیر نظیر فلج اطفال، سل، مالاریا، وبا و سایر بیماری ها مصون شده‌اند.وی افزود: مردم باید با انتخاب سبک زندگی سالم و کاهش مصرف غذاهای پرکالری، پرنمک و فست فود از چاقی کودکان جلوگیری کنند تا از ابتلا به بیماری‌های فرزندان‌شان در آینده پیشگیری شود.وزیر بهداشت در بخش دیگری از سخنانش به افزایش تخت‌های PICU برای کودکان در دوران همه گیری کرونا اشاره کرد و گفت: در دولت سیزدهم این تخت‌ها به دو برابر افزایش یافت و در حال حاضر نیز بیش از ۴ هزار تخت فعال NICU در کشور داریم.عین‌اللهی اضافه کرد: همچنین تقویت رشته‌های تخصصی و فوق تخصصی اطفال از نکات مهم مورد توجه وزارت بهداشت است و افزایش تعرفه تخصصی پزشکان اطفال نیز اقدام دیگری است که امسال در جهت حمایت از این متخصصان انجام شد.

مدیرعامل سازمان تأمین‌اجتماعی خبر داد

ارائه خدمات تخصصی درمانی بسیار گران‌قیمت به صورت تقریباً «رایگان» به بیمه‌شدگان

مدیرعامل سازمان تأمین‌اجتماعی با بیان اینکه سازمان در طرح دارویار پابه‌پای وزارت بهداشت و در کنار دولت، به‌رغم برخی چالش‌ها در حد مقدورات ارائه خدمت کرده و می‌کند گفت: بیش از ۴۰۰ قلم داروی جدید و پرهزینه برای بیماران در این دولت تحت پوشش بیمه‌های پایه قرار گرفت. اکنون خدمات تخصصی بسیار گران‌قیمت به شکل تقریباً رایگان به بیمه‌شدگان ارائه می‌شود.

میرهاشم موسوی مدیرعامل سازمان تأمین‌اجتماعی در مراسم معارفه دکتر علی دباغ عضو جدید هیئت‌مدیره این سازمان و تکریم دکتر محمدحسین مهدوی عادلی که با حضور علیرضا عسگریان معاون رفاه و امور اقتصادی وزارت تعاون، کار و رفاه اجتماعی و نیز رئیس و اعضای هیئت‌مدیره، معاونان و جمعی از مدیران سازمان برگزار شد، با اشاره به دستاوردهای سازمان تأمین‌اجتماعی در حوزه گسترش خدمات سلامت الکترونیک و نیز توسعه خدمات درمانی گفت: سازمان تأمین‌اجتماعی در حوزه مأموریت‌های خود از جمله در حوزه سلامت، پیشرو و جزو اولین‌هاست.

موسوی در این جلسه در ارزیابی خدمات سازمان تأمین‌اجتماعی در حوزه درمان گفت: روزانه بیش از یک میلیون و ۲۰۰ هزار خدمت سرپایی و حدود ۱۳ هزار خدمت بستری در بخش درمان سازمان تأمین‌اجتماعی ارائه می‌شود و این سازمان در اجرای طرح‌های ملی حوزه سلامت، در حوزه مأموریت‌های خود، پیشرو و جزو اولین‌هاست؛ ازجمله در طرح دارویار پابه‌پای وزارت بهداشت و در کنار دولت، به‌رغم برخی چالش‌ها در حد مقدورات ارائه خدمت کرده و می‌کند.

موسوی افزود: پروژه نسخه الکترونیک، پروژه‌ای ملی است که در شرایط عادی شاید نظام سلامت باید چهارتا پنج سال برای اجرای آن وقت می‌گذاشت. در این پروژه هم سازمان تأمین‌اجتماعی و هم بقیه دستگاه‌های مرتبط با همگرایی و هم‌افزایی، کارنامه موفقی برجای گذاشتند که به‌زودی گزارش این طرح بزرگ ملی به رئیس‌جمهور ارائه می‌شود.

مدیرعامل سازمان تأمین‌اجتماعی ادامه داد: تا قبل از این دولت، میزان پیشرفت و توسعه طرح نسخه الکترونیک حدود ۳۰ تا ۴۰ درصد بود در حالی‌که اکنون بیشتر از ۹۹ درصد نسخه‌نویسی در کشور در قالب نسخه الکترونیک انجام می‌شود. همچنین در اجرای طرح صیانت مالی از بیمه‌شدگان در سازمان تأمین‌اجتماعی، بیش از ۴۰۰ قلم داروی جدید و پرهزینه برای بیماران در این دولت تحت پوشش بیمه‌های پایه قرار گرفت. اکنون خدمات تخصصی بسیار گران‌قیمت به شکل تقریباً رایگان به بیمه‌شدگان ارائه می‌شود و سازمان تأمین‌اجتماعی در ارائه خدمت به مردم، همیشه در کنار وزارت بهداشت و درمان بوده است.

موسوی همچنین با قدردانی از دکتر مهدوی عادلی و آرزوی توفیق برای وی، به دکتر علی دباغ عضو جدید هیئت‌مدیره سازمان تأمین‌اجتماعی خیرمقدم گفت و ابراز امیدواری کرد تجربیات و توانمندی‌های دکتر دباغ در سیاستگذاری و اجرا و عملیات درمان برای سازمان تأمین‌اجتماعی و بیمه‌شدگان این سازمان منشاء خیر و برکت باشد.

علیرضا عسگریان معاون رفاه و امور اقتصادی وزارت تعاون، کار و رفاه اجتماعی نیز در این مراسم با قدردانی

از خدمات محمدحسین مهدوی عادلی در دوران حضور در هیئت‌مدیره سازمان تأمین‌اجتماعی و آرزوی توفیق برای دکتر علی دباغ، به دستاوردهای ارزشمند نظام در حوزه‌های مختلف اقتصادی و اجتماعی اشاره و بر ضرورت هم‌افزایی در مدیریت و نیز اهمیت محاسبات بیمه‌ای در صندوق‌های بازنشستگی تأکید کرد.

عسگریان همچنین با یادآوری حساسیت بخش درمان در سازمان تأمین‌اجتماعی، گفت: برخی محاسبات نشان می‌دهد که سهم واقعی هزینه‌های بخش درمان تأمین‌اجتماعی از حق بیمه‌ها، بسیار بیش از ۹ درصد تعیین شده است و باید راهکاری مناسب برای مدیریت هزینه ـ فایده در این بخش در عین توجه به توسعه خدمات برای بیمه‌شدگان اندیشید.

وی همچنین بر اهمیت استفاده بیشتر از ظرفیت‌های بخش خصوصی در حوزه‌های مختلف عملکردی صندوق‌های بازنشستگی تأکید کرد و گفت: صندوق‌های بازنشستگی و به‌ویژه سازمان تأمین‌اجتماعی که بزرگ‌ترین صندوق بازنشستگی کشور است باید پایدار بمانند و پایداری این صندوق‌ها به بهبود نسبت پشتیبانی است. عدالت را که دال مرکزی نظام است باید در حوزه صندوق‌های بازنشستگی در دل پایداری صندوق ببینیم و با قرار دادن هر جزء از اجزای سیستم در جای مطلوب خود، سیستم را به کارآمدی برسانیم.

براساس این گزارش، دکتر محمدحسین مهدوی عادلی نیز در این مراسم، با اشاره به جایگاه مهم سازمان تأمین‌اجتماعی و صندوق‌های بازنشستگی در کشور گفت: همه ما اعم از کارمند و کارگر، زمانی بازنشسته می‌شویم و سروکارمان با این صندوق‌هاست، بنابراین وقتی در جایگاه خدمت در این صندوق‌ها قرار می‌گیریم حتماً باید سعی کنیم تا به بهترین وجهی کارها را پیش ببریم و با تدبیر برای مشکلات راهکار پیدا کنیم.

وی افزود: در سال‌های اخیر تغییرات مهمی در دنیا اتفاق افتاده و اقتصادها از حالت تولیدمحور به سمت دانش‌محور رفته‌اند و هر روز تحولات زیادی مثل اقتصاد دیجیتال، جامعه هوشمند و هوش مصنوعی و غیره اتفاق می‌افتد. باید پابه‌پای این تغییرات حرکت کنیم و سازمان تأمین‌اجتماعی را پیش ببریم تا توانمندی سازمان برای حمایت مؤثر از بیمه‌شدگان و بازنشستگان امروز و فردا را حفظ کنیم.

به گزارش روابط‌عمومی سازمان تأمین‌اجتماعی، دکتر علی دباغ عضو جدید هیئت‌مدیره سازمان تأمین‌اجتماعی نیز در این مراسم گفت: این افتخار بزرگی است که بتوان در موقعیتی حضور داشت که شرایط برای ارائه خدمت به بیش از نیمی از جمعیت کشور فراهم است. بیمه‌شدگان، سرمایه اجتماعی هر کشوری هستند که نه تنها از سرمایه اقتصادی که از هر سرمایه‌ای دیگری در تمام جوامع مهم‌تر و بزرگ‌تر است.

وی با ابراز خوشحالی از دراختیار بودن سند ابلاغی رهبر معظم انقلاب به‌عنوان منشور اقدام و برنامه‌ریزی در حوزه تأمین‌اجتماعی که بر استقرار نظام تأمین‌اجتماعی به‌صورت جامع، شفاف، یکپارچه، کارآمد، فراگیر و چندلایه تأکید دارد، گفت: در حوزه سلامت هم سند ابلاغی خیلی مهم و ارزشمندی داریم که در آن بر «پوشش کامل نیازهای پایه درمان توسط بیمه‌ها برای آحاد جامعه و کاهش سهم مردم از هزینه‌های درمان، تا آنجا که بیمار جز رنج بیماری، دغدغه و رنج دیگری نداشته باشد» تأکید شده است. اینها سندهای بالادستی ماست که تکالیف مهمی را برای ما تعیین کرده است و امیدوارم بتوانیم در اجرا و عمل به تکالیف‌مان، از دعای خیر بیمه‌شدگان بهره‌مند باشیم.

به گزارش روابط‌عمومی سازمان تأمین‌اجتماعی، دکتر علی دباغ فارغ‌التحصیل تخصص بیهوشی از دانشگاه علوم پزشکی شهید بهشتی و فوق‌تخصص بیهوشی قلب از بیمارستان قلب شهید رجایی و استاد دانشگاه علوم پزشکی شهید بهشتی تهران است. معاونت سلامت وزارت بهداشت، معاون دانشجویی فرهنگی دانشگاه علوم پزشکی شهید بهشتی، عضو هیات مدیره و معاون آموزشی و پژوهشی و معاون فنی و نظارت سازمان نظام پزشکی شهر تهران، عضو علی‌البدل هیئت‌مدیره سازمان نظام پزشکی شهر تهران و رییس بخش بیهوشی و بیهوشی قلب بیمارستان مدرس بخشی از سوابق اجرایی دکتر علی دباغ است. وی همچنین مولف برگزیده دانشگاه در جشنواره پژوهشی دانشگاه علوم پزشکی شهید بهشتی در سال ۹۲ و ۹۶ و مخترع برگزیده دانشگاه در جشنواره پژوهشی دانشگاه علوم پزشکی شهید بهشتی بوده است.

سلامت

نشانه های جدی کمبود ویتامین b۱۲ در بدن

ویتامین b۱۲ در بسیاری از فعالیت های بدن نقش حیاتی ایفا می کند و کمبود این ویتامین ممکن است منجر به افسردگی، گیجی، مشکلات حافظه و زوال عقل و سایر مشکلات جدی سلامتی شود.

آیا دست‌ها یا پاهایتان مدام سوزن سوزن می شوند؟ کمبود B۱۲ می تواند به غلاف محافظی که اعصاب شما را می پوشاند آسیب برساند. بیماری‌هایی مانند سلیاک، کرون یا سایر بیماری‌های روده ممکن است جذب این ویتامین را برای بدن سخت‌تر کنند. همینطور مصرف برخی از داروهای سوزش سر دل می تواند باعث کمبود این ویتامین در بدن شود.

شما سردتر از حد معمول هستید

با کمبود ویتامین B۱۲ در بدن، ممکن است گلبول های قرمز سالم و کافی برای انتقال اکسیژن در بدن خود نداشته باشید که می تواند باعث لرز و سردی بدن شما شود، به خصوص در دست ها و پاهایتان.

دچار مه مغزی می شوید

کمبود B۱۲ ممکن است منجر به افسردگی، گیجی، مشکلات حافظه و زوال عقل شود. همچنین می تواند بر تعادل شما تأثیر بگذارد.

مکمل های B۱۲ معمولا بی خطر هستند. برای بزرگسالان، پزشکان ۲,۴ میکروگرم در روز را توصیه می کنند. اگر بیش از آنچه نیاز دارید مصرف کنید، بدن شما بقیه را از طریق ادرار دفع می کند. با این حال، دوزهای بالا می تواند عوارض جانبی مانند سرگیجه، سردرد، اضطراب، حالت تهوع و استفراغ داشته باشد.

بدن شما مدام احساس ضعف دارد

بدون سطوح کافی این ویتامین در بدن، عضلات شما ممکن است احساس ضعف کنند.. همچنین ممکن است احساس خستگی یا سبکی سر کنید.

پزشک می تواند میزان B۱۲ را در بدن شما بررسی کند. بنابراین مهم است که به هر علامتی توجه کنید که می تواند آهسته یا سریع ظاهر شود و به پزشک خود اطلاع دهید.

سطح زبان شما صاف شده است

پزشک شما ممکن است آن را گلوسیت آتروفیک بنامد. برجستگی های ریز روی زبان (پاپیلا) شروع به از بین رفتن می کنند که باعث می شود زبان ظاهری صاف و براق داشته باشد.

عفونت ها، داروها و سایر شرایط نیز می توانند باعث آن شوند اما اگر B۱۲ کافی یا سایر مواد مغذی مقصر نباشد، زبان شما ممکن است درد داشته باشد پس بهتر است به پزشک مراجعه کنید.

گیاهخواران مراقب باشید

کمبود B۱۲ نادر است زیرا بدن شما می‌تواند چندین سال این مواد را ذخیره کند. اما گیاهان B۱۲ ندارند. بنابراین وگان ها و گیاهخوارانی که هیچ محصول حیوانی نمی خورند باید به رژیم غذایی خود غلات فرآوری شده مانند نان های غنی شده، کراکر و غلات اضافه کنند.

تپش قلب دارید

تپش قلب زمانی است که قلب شما به طور ناگهانی تند می‌زند یا یک ضربان از دست می‌دهد؛ممکن است آن را در گلو یا گردن خود احساس کنید.

شما می توانید ویتامین B۱۲ بیشتری را از مرغ، تخم مرغ و ماهی دریافت کنید اما یکی از بهترین منابع آن جگر گاو است.

سن شما بالا است

با افزایش سن، بدن شما ممکن است ویتامین B۱۲ را به راحتی جذب نکند و اگر آن را درمان نکنید، سطوح پایین B۱۲ می تواند منجر به کم خونی، آسیب عصبی، بدخلقی و سایر مشکلات جدی شود.

بنابراین مراقب هرگونه علائم باشید و در صورت توصیه پزشک آزمایش خون بدهید.

سابقه جراحی بای پس معده دارید

یکی از رایج ترین عمل های کاهش وزن «بای پس معده» نام دارد. پس از جراحی، غذا قسمت هایی از معده و روده کوچک شما را دور می زند. این معمولاً جایی است که B۱۲ به شکل قابل استفاده تجزیه می شود. احتمالاً پزشک سطح B۱۲ شما را کنترل می کند و در صورت نیاز مکمل ها را به شما پیشنهاد می کند.

زخم های دهان شما آزار دهنده شده اند

شما ممکن است این زخم ها را روی لثه یا زبان خود داشته باشید. آنها می توانند نشانه ای از سطوح B۱۲ پایین، کم خونی یا بیماری دیگری باشند.

زخم های دهان معمولاً خود به خود از بین می روند و برخی از داروهای بدون نسخه می توانند درد شما را تسکین دهند.

دارو مصرف می کنید

برخی داروها سطح B۱۲ شما را کاهش می دهند یا استفاده از این ویتامین را برای بدن سخت تر می کنند.

آنها عبارتند از:

کلرامفنیکل: آنتی بیوتیکی که برای درمان عفونت استفاده می شود

مهارکننده های پمپ پروتون: مانند لانسوپرازول (Prevacid) و امپرازول (Prilosec)

داروهای زخم معده: مانند سیمتیدین (تاگامت) و فاموتیدین (پپسید)

متفورمین: برای دیابت

در مورد تمام داروها و مکمل هایی که مصرف می کنید به پزشک و داروساز خود بگویید.

مشکلات گوارشی پیدا می کنید

ممکن است اشتهای خود را از دست بدهید، وزن شما کاهش پیدا کند یا دچار مشکل دفع مدفوع (یبوست) شوید. اگر سطح B۱۲ شما پایین باشد، پزشک اغلب آن را به عضله تزریق می کند تا مطمئن شود بدن شما آن را جذب می کند.

گاهی اوقات، دوزهای بالای قرص ها به همان اندازه موثر هستند اما به یاد داشته باشید که علائم کمبود B۱۲ می تواند شبیه علائم بسیاری از بیماری های دیگر باشد.در مورد مصرف مکمل های B۱۲ چه در دوران بارداری و چه در دوران شیردهی با پزشک خود مشورت کنید.

نوزادانی که به اندازه کافی از این ویتامین دریافت نمی کنند ممکن است آسیب جدی و دائمی به اعصاب یا سلول های مغزی آنها وارد شود.

آگهی فقدان سند مالکیت پلاک ۷۴۷۷ فرعی از ۱۵۵ اصلی بخش ۱۲ لرستان شهرستان دلفان خانم زهرا قوچی داود با ارائه ۲ برگ استشهادیه گواهی شده شماره ۵۳۸۰۹۶۰۰۲۱۱۱۵۱ دفتر خانه اسناد شماره ۶ دلفان به انضمام درخواست وارده به شماره ۱۴۰۲/۳۱۰۲ مورخه ۱۴۰۲/۰۷/۱۵ اعلام نموده که سند مالکیت ششدانگ یکباب عمارت پلاک ۱۵۵/۹۴۴ فرعی واقع در شهرستان دلفان بخش ۱۲ لرستان که بنام زهرا قوچی داود فرزند ابراهیم، صادر و تسلیم گردیده، به علت سهل انگاری مفقوده گردیده و تقاضای صدور المثنی سند مالکیت ملک مزبور را نموده است . لذا مراتب به استناد ماده ۱۲۰ اصلاح موادی از این نامه قانون ثبت در یک نوبت آگهی میشود تا چنانچه کسی مدعی انجام معامله نسبت به ملک مرقوم به وجود سند مالکیت مذبور نزد خود باشد از تاریخ انتشار این آگهی ظرف مدت ده روز به اداره ثبت اسناد و املاک دلفان مراجعه و اعتراض کتبی خود را ضمن ارائه اصل سند مالکیت سند رسید دریافت دارد بدیهی چنانچه ظرف مهلت مقرر اعتراضی نرسد و یا در صورت اعتراض سند مذبور ارایه نشود المثنی سند مزبور طبق مقررات صادر و به متقاضی تسلیم خواهد شد

حسین علیزاده

رییس اداره اسناد و املاک شهرستان دلفان

شناسه ۱۵۸۱۲۱۰

*****

آگهی موضوع ماده ۳ قانون و ماده ۱۳ آئین نامه قانون تعیین تکلیف وضعیت و اراضی و ساختمانهای فاقد سند رسمی

برای رای شماره ۱۴۰۲۶۰۳۰۹۰۰۱۰۰۲۵۴۹ مورخ ۱۴۰۲/۰۶/۱۱ کلاسه ۱۴۰۲۱۱۴۴۰۹۰۱۰۰۰۲۵۱ موضوع قانون تعیین تکلیف وضعیت ثبتی اراضی و ساختمانهای فاقد سند رسمی مستقر در واحد ثبتی حوزه ثبت ملک منطقه یک قزوین تصرفات مالکانه بلامعارض متقاضی آقای محمدرضا کیمیاسی سلخوری به شناسنامه شماره ۴۳۱۰۷۸۸۴۲۴ کد ملی ۴۳۱۰۷۸۸۴۲۴ صادره از قزوین فرزند عربعلی در ششدانگ یکباب خانه به مساحت ۶۶/۳۴ متر مربع پلاک شماره ۶۷ اصلی واقع در قزوین بخش ۴ حوزه ثبت ملک منطقه یک قزوین سند مالکیت مشاعی شماره ذیل ثبت ۱۰۴۸۶۰ صفحه ۲۷۲ دفتر جلد ۳۸۰ که طی سند انتقال شماره ۱۵۰۲۱ مورخ ۱۴۰۲/۱/۰۶ دفترخانه ۳۶ قزوین به متقاضی واگذار شده است محرز گردیده است .ذا به منظور اطلاع عموم مراتب در دو نوبت به فاصله ۱۵ روز آگهی می شود در صورتیکه اشخاص نسبت به صدور سند مالکیت متقاضی اعتراضی داشته باشند می توانند از تاریخ انتشار اولین آگهی به مدت دو ماه اعتراض خود را به این اداره تسلیم و پس از اخذ رسید ظرف مدت یک ماه از تاریخ تسلیم اعتراض دادخواست خود را به مراجع قضایی تقدیم نمایند . بدیهی است در صورت انقضای مدت مذکور و عدم وصول اعتراض طبق مقررات سند مالکیت صادر خواهد شد .

تاریخ انتشار نوبت اول : ۱۴۰۲/۰۷/۱۸ تاریخ انتشار نوبت دوم : ۱۴۰۲/۰۸/۰۳

شعبان عسگری-رییس ثبت اسناد و املاک-شناسه ۱۵۸۲۴۳۶

****

آگهی موضوع ماده ۳ قانون و ماده ۱۳ آئین نامه قانون تعیین تکلیف وضعیت ثبتی و اراضی و ساختمان های فاقد سند رسمی حوزه ثبتی شهرستان فومن

برابر رای شماره ۱۴۰۲۶۰۳۱۸۰۰۳۰۰۵۳۷۸ -۱۴۰۲/۶/۱۳ هیات موضوع قانون تعیین تکلیف وضعیت ثبتی اراضی و ساختمان های فاقد سند رسمی مستقر در واحد ثبتی فومن تصرفات مالکانه و بلا معارض متقاضی خانم فاطمه رضا زاده قلعه رودخانی فرزند عباس درششدانگ یکباب خانه و محوطه به مساحت ۲۱۸ مترمربع به شماره پلاک ۶۶ فرعی مفروز و مجزی شده از پلاک شماره ۲فرعی از ۲۱اصلی واقع در خسرو آباد بخش ۲۴ گیلان محرز گردیده است.

لذا به منظور اطلاع عموم در دو نوبت به فاصله ۱۵ روز آگهی می شود و در صورتی که اشخاص نسبت به صدور سند مالکیت متقاضیان اعتراضی داشته باشند می توانند از تاریخ انتشار اولین آگهی به مدت ۲ ماه اعتراض خود را به این اداره تسلیم و پس از اخذ رسید ظرف مدت یک ماه از تسلیم اعتراض دادخواست خود را به مرجع قضایی تقدیم نمایند ، بدیهی است در صورت انقضای مدت مذکور و عدم وصول گواهی اقامه دعوی طبق مقررات سند مالکیت صادر خواهد شد .

رئیس ثبت اسناد و املاک شهرستان فومن- قیوم زاده

تاریخ انتشار اول:۱۴۰۲/۰۷/۱۸ تاریخ انتشار دوم:۱۴۰۲/۰۸/۲م الف ۸۸۴

*****

استان ها

پرداخت ۴۳/۵ میلیارد تومان پاداش صرفه جویی به مشترکین برق در استان گلستان

مدیرعامل شرکت توزیع نیروی برق گلستان از پرداخت قریب به ۵/۴۳ میلیارد تومان پاداش به ۱۸۳ هزار مشترک بخش خانگی تاکنون خبر داد و افزود: با برنامه ریزی و اجرای طرح‌های تشویقی برای مشترکین بخش های صنعتی، کشاورزی و خانگی توانستیم با کمترین آسیب، پیک تابستان امسال را پشت سر بگذاریم.

سید احمد موسوی افزود:گلستانی ها از اجرای طرح پاداش مصارف خانگی یک مساوی ۲۰ در سال جاری بخوبی استقبال نمودند و این مبلغ در قبوض آنها بستانکار خواهد شد.مدیر عامل شرکت توزیع نیروی برق استان خاطر نشان کرد: در ماه های آتی نیز میزان پاداش قابل پرداخت برای مشترکین بخش های کشاورزی و صنعتی متناسب با میزان همکاری در مدیریت بار استان ، محاسبه و از طریق صورتحساب های برق مصرفی پرداخت می‌شود.

وی در پایان یادآور شد: عبور موفق از شرایط پیک جز با همراهی همه مشترکین امکان پذیر نیست ، به همین جهت از همه مشترکین و ارگان ها و نهاد ها که در ایام پیک ، شرکت توزیع برق گلستان را همراهی نموده اند، قدردانی می نماییم.

گرگان– خبرنگار روزنامه نسیم

تقدیر فرمانده سپاه نینوا استان از مدیرعامل شرکت توزیع نیروی برق گلستان

فرمانده سپاه نینوا استان گلستان ضمن گرامیداشت هفته دفاع مقدس و هفته وحدت با اعطای لوح سپاس از مدیرعامل شرکت توزیع نیروی برق استان گلستان به جهت تلاش و زحمات موثر در انجام ماموریت های جهادی و برنامه های بسیج بسیج ادارات و کارمندان استان ، صمیمانه قدردانی به عمل آورد.

در لوح سپاس که از سوی سرتیپ دوم پاسدار علی ملک شاهکویی خطاب به مهندس سید احمد موسوی اعطا گردیده، از تلاش‌هاو زحمات موثر وی و همکاران این شرکت در انجام ماموریت های جهادی بسیج صمیمانه قدردانی نمود.

گرگان – خبرنگار روزنامه نسیم

دو مانع تحقق وعده ساخت ۴ میلیون واحد مسکونی

کارشناسان ساخت وساز معتقدند تنها راه اجرای وعده ریاست جمهوری برای ساخت ۴ میلیون واحد مسکونی واگذاری زمین به متقاضیان و برون سپاری ساخت وساز است.

بیش‌از دو سال از وعده ساخت سالانه یک میلیون واحد مسکن می‌گذرد و تا به امروز براساس آمار بیش‌از یک میلیون و ۷۶۰ هزار واحد طرح نهضت ملی مسکن در مرحله ساخت قرار دارد و هنوز واحدی تحویل متقاضیان نشده است.

به گفته مهرداد بذرپاش وزیر راه و شهرسازی همچنین ۲۴۰ هزار واحد مسکن مهر از گذشته باقی مانده بود که دولت سیزدهم عملیات تکمیل این واحدها را نیز آغاز کرده است. با این حال تحقق وعده ساخت ۴ میلیون مسکن در هاله‌ای از ابهام به سر می‌برد.

وزیر راه و شهرسازی از کمبود منابع مالی در راستای اجرای قانون نهضت ملی مسکن خبر داده و می‌گوید: یکی از مشکلات اجرای طرح نهضت ملی مسکن تخصیص منابع مالی بود که مجوزی از سوی رهبر معظم انقلاب اخذ کردیم تا از ظرفیت‌های موجود تهاتر نفت و صندوق ملی در این راستا استفاده کنیم.

وزیر راه و شهرسازی معتقد است رقم ۲ میلیارد دلار از محل تهاتر نفت و منابع صندوق ملی تخصیص پیدا می‌کند و با موافقت و اجرای این مجوز با تزریق منابع مالی به پروژه‌ای نهضت ملی مسکن جانی دوباره گرفت و هم‌اکنون در مرحله طی کردن روند اداری است.

عوامل اصلی در عدم اجرای تحقق یک وعده

حمیدرضا آرامی کارشناس مرکز تحقیقات اسلامی مجلس در گفت‌وگو با خبرنگار مهر با اشاره به موانع اجرای ساخت ۴ میلیون مسکن طی ۴ سال دولت سیزدهم، می‌گوید: دو مانع اصلی که سد راه اجرای ساخت طرح ۴ میلیون نهضت ملی مسکن هستند تأمین منابع برای ساخت و تأمین زمین است.

این کارشناس مسکن در ادامه تاکید می‌کند: تأمین زمین یک مانع جدی در راستای ساخت و ساز مسکن محسوب می‌شود و برای ساخت ۴ میلیون واحد مسکونی نیازمند ۲۰۰ هزار هکتار زمین هستیم که باید از سوی دولت تأمین شود که متأسفانه زمین به اندازه نیاز برای طرح نهضت ملی مسکن واگذار نشده است.

کارشناس مرکز تحقیقات اسلامی مجلس تصریح می‌کند: دولت اگر در ساخت واحدهای مسکونی تصدی‌گری را اجرا کند قطعاً موفق نخواهد شد در صورتی که باید به دنبال برون سپاری و واگذاری زمین به مردم و تعاونی‌های مردمی نیز بود تا در اجرای این مسیر موفق‌تر پیش رود.

به گفته این کارشناس رمز موفقیت تحقق این وعده واگذاری زمین به خود مردم است به معنای اینکه تصدی‌گری دولت در این موضوع کاهش پیدا کند و حضور مردم در این طرح عظیم ملی پررنگ شود؛ البته این امر با اجتناب مسئولین از انبوه‌سازی و توسعه عمودی شهرها محقق خواهد شد.

گفتنی است استثناءهایی هم در کشور وجود دارد که امکان توسعه عمودی نیست و تعمیم این موارد به کل کشور غیر منطقی است.

اجرایی شدن طرح ساخت ۴ میلیون واحد مسکونی با تهاتر

حسن تیزمغز نماینده وزیر راه و شهرسازی در حوزه امور نهضت ملی مسکن در گفت‌وگو با خبرنگار مهر با تاکید بر مشخص شدن قیمت نهایی طرح نهضت ملی مسکن، گفت: قیمت تمام شده واحدهای مسکونی، یکی از مهم‌ترین مسائل ساخت مسکن است که این موضوع هنوز مشخص نیست این قیمت چقدر است از ۶.۸ تا ۱۸ میلیون این رقم صحبت شده و باید برای این معضل فکری کنیم.

نماینده وزیر راه و شهرسازی در حوزه نهضت ملی مسکن در ادامه تاکید کرد: تهاتر زمین در راستای دو موضوع انجام شده است مورد اول زمین‌های که به صورت مولدسازی و قابلیت ساخت و ساز طرح نهضت ملی مسکن را نداشتند به بخش‌های خصوص واگذار کردیم تا در ازای پول واحدهای مسکونی ساخته شده تحویل دولت دهند.

وی با اشاره به مورد دوم تهاتر زمین در ساخت و ساز مسکن، گفت: زمین به سرمایه‌گذار برای ساخت و ساز داده می‌شود تا سرمایه گذار واحدهای مسکونی را بسازد و طبق توافق صورت گرفته حق پیمانکار از واحدهای مسکونی ساخته شده پرداخت می‌شود.

تیزمغز در خصوص ساخت و ساز با شرکت‌های خارجی، افزود: برای اتمام ۴ میلیون واحد مسکونی که وعده رئیس جمهور کشورمان است شرکت‌های خارجی هم برای ساخت و ساز به پای کار آمدند و در مقابل ساخت مسکن توافق تهاتر نفت خام را ایجاد کردیم.

وی ادامه داد: مسکن سازی یک اقدام ملی است و نباید گردن دولت انداخت و همه باید در انجام این اقدام ملی قدم برداریم. در بخش تقاضا و عرضه حوزه مسکن مشکلی نداریم و بخش خصوصی توانمندی قابل توجهی در ساخت مسکن دارد. اولین نکته این است که باید همرسانی داشته باشیم و با مسکن اقتصادی کشش تقاضا ایجاد کند.

به گزارش خبرنگار مهر، به نظر می‌رسد دولت در راستای اجرای طرح نهضت ملی مسکن از تهاتر نفت و صندوق ملی برای تأمین منبع درآمدی خود استفاده می‌کند پس قطعاً می‌توان با این روش منبع مورد نیاز ساخت ۴ میلیون واحد طرح نهضت ملی مسکن را تأمین کرد.

دولت سیزدهم و وزیر جوان راه و شهرسازی ابتدا باید زمین‌ها را شناسایی کند و سپس زمین رایگان در اختیار مردم قرار دهد و با دادن تسهیلات مسکن اجرای این طرح را به دست مردم بسپارد.

اقتصادی

کارت سوخت خودروهای بدون بیمه باطل می‌شود

قائم مقام بیمه مرکزی گفت: بین ۱۰ تا ۱۲ میلیون خودرو در کشور فاقد بیمه شخص ثالث هستند که طبق طرح موسوم به یک‌به‌یک سازی باید کارت سوخت خودروهای سنگین فاقد بیمه مسدود و خودرو توقیف شود؛ به زودی در گام دوم، این طرح شامل خودروهای سبک و بنزینی هم خواهد شد.

مجید مشعلچی فیروزآبادی اظهار کرد: بیمه مرکزی با همکاری ستاد مدیریت حمل و نقل و سوخت کشور، طرح یک‌به‌یک سازی کارت سوخت و بیمه نامه شخص ثالث را پیش می‌برند. طبق این طرح به ازای هر بیمه‌نامه شخص ثالث فعال وسیله نقلیه باید یک کارت سوخت وجود داشته باشد.وی افزود: تمام خودروهای سنگین باید بیمه‌نامه شخص ثالث فعال داشته باشند. در غیر این صورت کارت سوخت این خودروها بعد از گذشت یک ماه ابطال می‌شود. در این فرآیند ستاد حمل و نقل سوخت اطلاعات مربوط به خودرو را به بیمه مرکزی می‌فرستد. بیمه مرکزی، خودروهای فاقد بیمه‌نامه را در لیست هشدار قرار می‌دهد. ستاد حمل و نقل، یک ماه به صاحب خودرو فرصت می‌دهد تا بیمه‌نامه را ارایه دهد و اگر ندارد باید نسبت به دریافت بیمه اقدام کند. در صورتی که طی یک ماه اقدام نکرد کارت سوخت خودرو ابطال می‌شود.قائم مقام بیمه مرکزی تاکید کرد: طرح یک به یک سازی کارت سوخت و بیمه‌نامه تا کنون در ارتباط با خودروهای سنگین گازوئیلی اجرا شده اما در آینده خودروهای سبک هم مشمول این موضوع می‌شوند. علت اینکه این طرح ابتدا از خودروهای سنگین شروع شد این است که خطرات و صدمات ناشی از تصادفات اتوبوس و کامیون به مراتب بیش از خودروهای سبک است.مشعلچی با بیان اینکه بین ۱۰ تا ۱۲ میلیون خودرو فاقد بیمه شخص ثالث در کشور وجود دارد گفت: در حال حاضر ۲۶ میلیون بیمه‌نامه خودروهای سبک در کشور وجود دارد؛ در حالی که تعداد خودروها ۳۸ میلیون دستگاه است. در واقع بین ۲۷ تا ۳۱ درصد خودروها فاقد بیمه‌نامه هستند که فراجا باید از تردد آنها جلوگیری کند. در قانون آمده که هر نوع جابه‌جایی خودرو بدون بیمه ممنوع است و حتی نمی‌تواند از پارکینگ منزل خارج شود.وی طرح یک به یک سازی را در جلوگیری از آسیب‌های ناشی از حوادث رانندگی و همچنین قاچاق سوخت، موثر دانست و گفت: این اتفاق از این جهت برای صنعت بیمه خوب است که ماشین‌های سنگین که خطرات زیادی دارند بیمه می‌شوند. تا کنون حدود ۴۰ هزار خودرو سنگین فاقد بیمه‌نامه شناسایی شدند. قصد این است که اگر اتفاقی برای این خودروها افتاد بیمه‌نامه داشته باشند و فشار کمتری روی صندوق تامین خسارتهای بدنی بیاید.به گفته مشعلچی، در مواردی که مالک خودرو فاقد بیمه شخص ثالث باشد یا مقصر، متواری باشد برای اینکه روی افراد فشار نیاید و درگیر مسائل حقوقی و قضایی نشوند، خسارت از محل صندوق تامین خسارتهای بدنی پرداخت می‌شود که صندوق بعدا از طریق شکایت پول را برمی‌گرداند.قائم مقام بیمه مرکزی با اشاره به ۱۰ تا ۱۲ میلیون دستگاه خودرو فاقد بیمه شخص ثالث گفت: تمام اطلاعات لازم درخصوص بیمه خودروها از طریق بیمه مرکزی در اختیار فراجا قرار گرفته است. در حال حاضر فراجا دسترسی‌های سخت‌افزاری و نرم‌افزای بیمه خودروها را در اختیار دارد و بر این اساس نسخه فیزیکی بیمه‌نامه حذف شده است.

آگهی موضوع ماده ۳ قانون و ماده ۱۳ آیین نامه قانون تعیین تکلیف وضعیت ثبتی و اراضی وساختمان های فاقد سند رسمی

برابر رای شماره ۱۴۰۲۶۰۳۱۸۰۲۰۰۰۰۲۳۳۴ مورخ ۱۴۰۲/۰۳/۰۲ هیات موضوع قانون تعیین تکلیف وضعیت ثبتی اراضی و ساختمان های فاقد سند رسمی مستقر در واحد ثبتی حوزه ثبت ملک کلاچای تصرفات مالکانه و بلامعارض متقاضی آقای عبداله اسماعیلی فرزند علی به شماره شناسنامه ۳۸۸ صادره از رودسر و کدملی ۲۶۹۱۲۹۵۵۶۷ در شدانگ یک قطعه زمین مشتمل بر خانه به مساحت ۲۲۰ مترمربع قسمتی از قطعه ۱۰۷۸ تفکیکی بنیاد از صورتمجلس تفکیکی ۱۳۳۱۳ مورخ ۵۴/۱۲/۲۷ دفترخانه ۶۶ کلاچای پلاک ۱۲۹۸ فرعی از ۱۵۳ اصلی واقع در قریه واجارگاه بخش ۲۹ گیلان خریداری از مورد مالکیت سازمان اموال و املاک بنیاد مستضعفان انقلاب اسلامی استان گیلان محرز گردیده است.

لذا به منظور اطلاع عموم مراتب در دو نوبت به فاصله ۱۵ روز آگهی می شودو در صورتی که اشخاص نسبت به صدور سند مالکیت اعتراضی داشته باشند می توانند از تاریخ انتشار اولین آگهی به مدت ۲ ماه اعتراض خود را به این اداره تسلیم وپس از اخذ رسید ظرف مدت یک ماه از تاریخ تسلیم اعتراض ، دادخواست خود را به مراجع قضایی تقدیم نمایند. بدیهی است در صورت انقضای مدت مذکور وعدم وصول اعتراض طبق مقررات سند مالکیت صادر خواهد شد.سرپرست اداره ثبت اسناد و املاک کلاچای- خلیلی نیای

تاریخ انتشار نوبت اول ۱۴۰۲/۰۷/۰۳ تاریخ انتشار نوبت دوم: ۱۴۰۲/۰۷/۱۸
م الف ۱۲۱۳

****

آگهی موضوع ماده ۳ قانون و ماده ۱۳ آئین نامه قانون تعیین تکلیف وضعیت ثبتی و اراضی و ساختمان های فاقد سند رسمی

برابر رای شماره ۱۴۰۲۶۰۳۱۸۰۰۴۰۰۴۵۲۰ مورخه ۱۴۰۲/۰۶/۱۸ هیات موضوع قانون تعیین تکلیف وضعیت ثبتی اراضی و ساختمان های فاقد سند رسمی مستقر در واحد ثبتی رودبار تصرفات مالکانه نادر آقاخانی کوشکی فرزند علی مورد تایید قرار گرفت

۱-شدانگ یک قطعه زمین مشجر مشتمل بر طوبله به مساحت ۳۶۰/۲۲ مترمربع به شماره پلاک فرعی ۶۸۱ مجزی از پلاک ۴۵ از اصلی ۸ واقع در کوشکت بخش ۲۰ گیلان از مالکیت علی آقاخانی کوشکی و غیرو به آدرس شهرستان رودبار- کوشک محرز گردیده است.

لذا به منظور اطلاع عموم مراتب در دو نوبت آگهی می شود در صورتی که اشخاص نسبت به صدور سند مالکیت متقاضی اعتراضی داشته باشند می توانند از تاریخ انتشار اولین آگهی به مدت ۲ ماه اعتراض خود را به این اداره تسلیم و پس از اخذ رسید ظرف مدت یک ماه از تسلیم اعتراض دادخواست خود را به مراجع قضایی تقدیم نمایند ، بدیهی است در صورت انقضای مدت مذکور و عدم وصول اعتراض طبق مقررات سند مالکیت صادر خواهد شد .

رییس ثبت اسناد رودبار- اکبری

تاریخ انتشار نوبت اول ۱۴۰۲/۰۷/۰۳ تاریخ انتشار نوبت دوم ۱۴۰۲/۰۷/۱۸
م الف ۸۵۹

****

آگهی موضوع ماده ۳ قانون و ماده ۱۳ آئین نامه قانون تعیین تکلیف وضعیت ثبتی و اراضی و ساختمان های فاقد سند رسمی

برابر رای شماره ۱۴۰۲۶۰۳۱۸۰۰۴۰۰۴۴۵۲ مورخه ۱۴۰۲/۰۶/۱۳ هیات موضوع قانون تعیین تکلیف وضعیت ثبتی اراضی و ساختمان های فاقد سند رسمی مستقر در واحد ثبتی رودبار تصرفات مالکانه ابراهیم جعفری فرزند خداکرم مورد تایید قرار گرفت

۱-شدانگ یک قطعه باغ به مساحت ۱۶۷۰/۳۰ مترمربع با حق الشرب از نهر عمومی طبق قانون توزیع عادلانه آب به شماره پلاک فرعی ۵۵۱ مجزی از پلاک ۶۴ از اصلی ۴ واقع در گلدیان بخش ۱۸گیلان از مالکیت چراغعلی آقایی گلدیانی و غیرو به آدرس شهرستان رودبار- گلدیان محرز گردیده است.

لذا به منظور اطلاع عموم مراتب در دو نوبت آگهی می شود در صورتی که اشخاص نسبت به صدور سند مالکیت متقاضی اعتراضی داشته باشند می توانند از تاریخ انتشار اولین آگهی به مدت ۲ ماه اعتراض خود را به این اداره تسلیم و پس از اخذ رسید ظرف مدت یک ماه از تسلیم اعتراض دادخواست خود را به مراجع قضایی تقدیم نمایند ، بدیهی است در صورت انقضای مدت مذکور و عدم وصول اعتراض طبق مقررات سند مالکیت صادر خواهد شد .

رییس ثبت اسناد رودبار- اکبری

تاریخ انتشار نوبت اول ۱۴۰۲/۰۷/۱۳ تاریخ انتشار نوبت دوم ۱۴۰۲/۰۷/۱۸
م الف ۸۳۸

****

آگهی موضوع ماده ۳ قانون و ماده ۱۳ آئین نامه قانون تعیین تکلیف وضعیت ثبتی و اراضی و ساختمان های فاقد سند رسمی

برابر رای شماره ۱۴۰۲۶۰۳۱۸۰۰۴۰۰۴۵۱۳ مورخه ۱۴۰۲/۰۶/۱۸ هیات موضوع قانون تعیین تکلیف وضعیت ثبتی اراضی و ساختمان های فاقد سند رسمی مستقر در واحد ثبتی رودبار تصرفات مالکانه نادر آقاخانی کوشکی فرزند علی مورد تایید قرار گرفت

۱-شدانگ یک قطعه زمین مشجر مشتمل بر طوبله به مساحت ۱۴۳/۳۶ مترمربع به شماره پلاک فرعی ۶۸۲ مجزی از پلاک ۴۶ از اصلی ۸ واقع در کوشکت بخش ۲۰ گیلان از مالکیت جهانشاه آقاخانی کوشکی و غیرو به آدرس شهرستان رودبار- کوشک محرز گردیده است.

لذا به منظور اطلاع عموم مراتب در دو نوبت آگهی می شود در صورتی که اشخاص نسبت به صدور سند مالکیت متقاضی اعتراضی داشته باشند می توانند از تاریخ انتشار اولین آگهی به مدت ۲ ماه اعتراض خود را به این اداره تسلیم و پس از اخذ رسید ظرف مدت یک ماه از تسلیم اعتراض دادخواست خود را به مراجع قضایی تقدیم نمایند ، بدیهی است در صورت انقضای مدت مذکور و عدم وصول اعتراض طبق مقررات سند مالکیت صادر خواهد شد .

رییس ثبت اسناد رودبار- اکبری

تاریخ انتشار نوبت اول ۱۴۰۲/۰۷/۰۳ تاریخ انتشار نوبت دوم ۱۴۰۲/۰۷/۱۸
م الف ۸۴۰

***

آگهی موضوع ماده ۳ قانون و ماده ۱۳ آئین نامه قانون تعیین تکلیف وضعیت ثبتی و اراضی و ساختمان های فاقد سند رسمی

برابر رای شماره ۱۴۰۲۶۰۳۱۸۰۰۴۰۰۰۴۴۱۴ مورخه ۱۴۰۲/۰۶/۱۲ هیات موضوع قانون تعیین تکلیف وضعیت ثبتی اراضی و ساختمان های فاقد سند رسمی مستقر در واحد ثبتی رودبار تصرفات مالکانه محمد کاظم ملک ویائی فرزند سیف اله مورد تایید قرار گرفت

۱-شدانگ یک قطعه زمین مشتمل بر اعیان احداثی به مساحت ۳۷۶/۲۵ مترمربع به شماره پلاک فرعی ۲۰۵۱مجزی از پلاک ۵۸۸ از اصلی ۳ واقع در ویایه بخش ۱۸ گیلان از مالکیت خانم جانی ملک ویایه به آدرس شهرستان رودبار ویایه محرز گردیده است.

لذا به منظور اطلاع عموم مراتب در دو نوبت آگهی می شود در صورتی که اشخاص نسبت به صدور سند مالکیت متقاضی اعتراضی داشته باشند می توانند از تاریخ انتشار اولین آگهی به مدت ۲ ماه اعتراض خود را به این اداره تسلیم و پس از اخذ رسید ظرف مدت یک ماه از تسلیم اعتراض دادخواست خود را به مراجع قضایی تقدیم نمایند ، بدیهی است در صورت انقضای مدت مذکور و عدم وصول اعتراض طبق مقررات سند مالکیت صادر خواهد شد .

رییس ثبت اسناد رودبار- اکبری

تاریخ انتشار نوبت اول ۱۴۰۲/۰۷/۰۳ تاریخ انتشار نوبت دوم ۱۴۰۲/۰۷/۱۸
م الف ۸۳۲

****

آگهی موضوع ماده ۳ قانون و ماده ۱۳ آئین نامه قانون تعیین تکلیف وضعیت ثبتی و اراضی و ساختمان های فاقد سند رسمی

برابر رای شماره ۱۴۰۲۶۰۳۱۸۰۰۴۰۰۴۵۶۰ مورخه ۱۴۰۲/۰۶/۱۸ هیات موضوع قانون تعیین تکلیف وضعیت ثبتی اراضی و ساختمان های فاقد سند رسمی مستقر در واحد ثبتی رودبار تصرفات مالکانه شعبان کوهی شمامی فرزند عبدالحسین مورد تایید قرار گرفت

۱-شدانگ یک قطعه زمین مشتمل بر اعیان احداثی به مساحت ۱۸۸/۵۲ مترمربع به شماره پلاک فرعی ۱۵۶۱ مجزی از پلاک ۲۸ از اصلی ۲۲ واقع در شمام بخش ۲۰ گیلان از مالکیت حجت شمامی و غیرو به آدرس شهرستان رودبار شمام محرز گردیده است.

لذا به منظور اطلاع عموم مراتب در دو نوبت آگهی می شود در صورتی که اشخاص نسبت به صدور سند مالکیت متقاضی اعتراضی داشته باشند می توانند از تاریخ انتشار اولین آگهی به مدت ۲ ماه اعتراض خود را به این اداره تسلیم و پس از اخذ رسید ظرف مدت یک ماه از تسلیم اعتراض دادخواست خود را به مراجع قضایی تقدیم نمایند ، بدیهی است در صورت انقضای مدت مذکور و عدم وصول اعتراض طبق مقررات سند مالکیت صادر خواهد شد .

رییس ثبت اسناد رودبار- اکبری

تاریخ انتشار نوبت اول ۱۴۰۲/۰۷/۰۳ تاریخ انتشار نوبت دوم ۱۴۰۲/۰۷/۱۸
م الف ۸۳۰

****

آگهی موضوع ماده ۳ قانون و ماده ۱۳ آئین نامه قانون تعیین تکلیف وضعیت ثبتی و اراضی و ساختمان های فاقد سند رسمی

برابر رای شماره ۱۴۰۲۶۰۳۱۸۰۰۴۰۰۳۵۹۵ مورخه ۱۴۰۲/۰۵/۱۹ هیات موضوع قانون تعیین تکلیف وضعیت ثبتی اراضی و ساختمان های فاقد سند رسمی مستقر در واحد ثبتی رودبار تصرفات مالکانه مجید برزگری فرزند رمضانعلی مورد تایید قرار گرفت

۱-شدانگ یک قطعه زمین مشتمل بر اعیان به مساحت ۲۴۹۶/۳۹ مترمربع به شماره پلاک فرعی ۳۰۵ مجزی از پلاک ۲۰۲باقیمانده از اصلی ۳۶ واقع در پشتهان بخش ۱۸ گیلان از مالکیت رضا علی مرادی پشتهانی و غیرو به آدرس شهرستان رودبار پشتهان محرز گردیده است.

لذا به منظور اطلاع عموم مراتب در دو نوبت آگهی می شود در صورتی که اشخاص نسبت به صدور سند مالکیت متقاضی اعتراضی داشته باشند می توانند از تاریخ انتشار اولین آگهی به مدت ۲ ماه اعتراض خود را به این اداره تسلیم و پس از اخذ رسید ظرف مدت یک ماه از تسلیم اعتراض دادخواست خود را به مراجع قضایی تقدیم نمایند ، بدیهی است در صورت انقضای مدت مذکور و عدم وصول اعتراض طبق مقررات سند مالکیت صادر خواهد شد .

رییس ثبت اسناد رودبار- اکبری

تاریخ انتشار نوبت اول ۱۴۰۲/۰۷/۰۳ تاریخ انتشار نوبت دوم ۱۴۰۲/۰۷/۱۸
م الف ۸۲۷

****

آگهی موضوع ماده ۳ قانون و ماده ۱۳ آئین نامه قانون تعیین تکلیف وضعیت ثبتی و اراضی و ساختمان های فاقد سند رسمی

برابر رای شماره ۱۴۰۲۶۰۳۱۸۰۰۴۰۰۰۴۴۱۳ مورخه ۱۴۰۲/۰۶/۱۲ هیات موضوع قانون تعیین تکلیف وضعیت ثبتی اراضی و ساختمان های فاقد سند رسمی مستقر در واحد ثبتی رودبار تصرفات مالکانه کریم ملک ویائی فرزند سیف اله مورد تایید قرار گرفت

۱-شدانگ یک قطعه زمین مشتمل بر اعیان احداثی به مساحت ۳۶۷/۲۴ مترمربع به شماره پلاک فرعی ۲۰۵۰مجزی از پلاک ۵۸۸ از اصلی ۳ واقع در ویایه بخش ۱۸ گیلان از مالکیت خانم جانی ملک ویایه به آدرس شهرستان رودبار ویایه محرز گردیده است.

لذا به منظور اطلاع عموم مراتب در دو نوبت آگهی می شود در صورتی که اشخاص نسبت به صدور سند مالکیت متقاضی اعتراضی داشته باشند می توانند از تاریخ انتشار اولین آگهی به مدت ۲ ماه اعتراض خود را به این اداره تسلیم و پس از اخذ رسید ظرف مدت یک ماه از تسلیم اعتراض دادخواست خود را به مراجع قضایی تقدیم نمایند ، بدیهی است در صورت انقضای مدت مذکور و عدم وصول اعتراض طبق مقررات سند مالکیت صادر خواهد شد .

رییس ثبت اسناد رودبار- اکبری

تاریخ انتشار نوبت اول ۱۴۰۲/۰۷/۰۳ تاریخ انتشار نوبت دوم ۱۴۰۲/۰۷/۱۸
م الف ۸۳۴

****

آگهی موضوع ماده ۳ قانون ماده ۱۳ آئین نامه قانون تعیین تکلیف وضعیت ثبتی و اراضی و ساختمانهای فاقد سند رسمی

برابر رای شماره ۱۴۰۱۶۰۳۱۸۰۰۸۰۰۲۶۶۲ - ۱۴۰۲/۰۵/۰۱ هیات اول موضوع قانون تعیین تکلیف وضعیت ثبتی اراضی و ساختمانهای فاقد سند رسمی مستقر در واحد ثبتی حوزه ثبت ملک رودسر تصرفات مالکانه بلامعارض خانم ندا عسگریان فرزند یحیی بشماره شناسنامه ۱۱۶۲ صادره از تهران در ششدانگ یک قطعه زمین مزروعی به مساحت ۴۴۴۳/۸۴ مترمربع به شماره پلاک ۲۱۸ فرعی از سنگ ۱۲۲اصلی واقع در قریه توتکله بخش ۲۹ گیلان خریداری از محمد مهدوی محرز گردیده است.

لذا به منظور اطلاع عموم مراتب در دونوبت به فاصله ۱۵ روز آگهی میشود در صورتی که اشخاص نسبت به صدور سند مالکیت متقاضی اعتراضی داشته باشند می توانند از تاریخ انتشار اولین آگهی به مدت ۲ ماه اعتراض خود را به این اداره تسلیم و پس از اخذ رسید ظرف مدت یکماه از تاریخ تسلیم اعتراض دادخواست خود را به مراجع قضایی تقدیم نمایند. بدیهی است در صورت انقضای مدت مذکور و عدم وصول اعتراض طبق مقررات سند مالکیت صادر خواهد شد.

رییس اداره ثبت اسناد و املاک رودسر- قربانی

تاریخ انتشار اول ۱۴۰۲/۰۷/۰۳ تاریخ انتشار دوم ۱۴۰۲/۰۷/۱۸
م الف ۱۲۳۴

****

آگهی موضوع ماده ۳ قانون ماده ۱۳ آئین نامه قانون تعیین تکلیف وضعیت ثبتی و اراضی و ساختمانهای فاقد سند رسمی

برابر رای شماره ۱۴۰۲۶۰۳۱۸۰۰۸۰۰۳۳۶۴ - ۱۴۰۲/۰۶/۰۶ هیات اول موضوع قانون تعیین تکلیف وضعیت ثبتی اراضی و ساختمانهای فاقد سند رسمی مستقر در واحد ثبتی حوزه ثبت ملک رودسر تصرفات مالکانه بلامعارض خانم مریم فلاح فرزند یحیی بشماره شناسنامه ۱۱۶۰ صادره از رودسر در ششدانگ یک قطعه زمین مزروعی به مساحت ۳۰۱۵/۲۰ مترمربع به شماره پلاک ۱۰۵۷ فرعی قسمتی ازپلاک ۱۵۵فرعی از ۱۸۱اصلی واقع در ناصر سرا بخش ۲۹ گیلان خریداری از حسن حبیب پور محرز گردیده است.

لذا به منظور اطلاع عموم مراتب در دونوبت به فاصله ۱۵ روز آگهی میشود در صورتی که اشخاص نسبت به صدور سند مالکیت متقاضی اعتراضی داشته باشند می توانند از تاریخ انتشار اولین آگهی به مدت ۲ ماه اعتراض خود را به این اداره تسلیم و پس از اخذ رسید ظرف مدت یکماه از تاریخ تسلیم اعتراض دادخواست خود را به مراجع قضایی تقدیم نمایند. بدیهی است در صورت انقضای مدت مذکور و عدم وصول اعتراض طبق مقررات سند مالکیت صادر خواهد شد.

رییس اداره ثبت اسناد و املاک رودسر- قربانی

تاریخ انتشار اول ۱۴۰۲/۰۷/۰۳
تاریخ انتشار دوم ۱۴۰۲/۰۷/۱۸
م الف ۱۲۳۷

****

آگهی موضوع ماده ۳ قانون ماده ۱۳ آئین نامه قانون تعیین تکلیف وضعیت ثبتی و اراضی و ساختمانهای فاقد سند رسمی

برابر رای شماره ۱۴۰۲۶۰۳۱۸۰۰۸۰۰۳۳۶۵ - ۱۴۰۲/۰۶/۰۶ هیات اول موضوع قانون تعیین تکلیف وضعیت ثبتی اراضی و ساختمانهای فاقد سند رسمی مستقر در واحد ثبتی حوزه ثبت ملک رودسر تصرفات مالکانه بلامعارض خانم معصومه رضائی فرزند حسن بشماره شناسنامه ۹ صادره از رودسر در ششدانگ یک قطعه زمین مزروعی به مساحت ۷۰۲۱/۳۸ مترمربع به شماره پلاک ۱۰۵۶ فرعی قسمتی ازپلاک ۵۹ فرعی از ۸۱اصلی واقع در ناصر سرا بخش ۲۹ گیلان خریداری از حسن رضائی محرز گردیده است.

لذا به منظور اطلاع عموم مراتب در دونوبت به فاصله ۱۵ روز آگهی میشود در صورتی که اشخاص نسبت به صدور سند مالکیت متقاضی اعتراضی داشته باشند می توانند از تاریخ انتشار اولین آگهی به مدت ۲ ماه اعتراض خود را به این اداره تسلیم و پس از اخذ رسید ظرف مدت یکماه از تاریخ تسلیم اعتراض دادخواست خود را به مراجع قضایی تقدیم نمایند. بدیهی است در صورت انقضای مدت مذکور و عدم وصول اعتراض طبق مقررات سند مالکیت صادر خواهد شد.

رییس اداره ثبت اسناد و املاک رودسر- قربانی

تاریخ انتشار اول ۱۴۰۲/۰۷/۰۳ تاریخ انتشار دوم ۱۴۰۲/۰۷/۱۸
م الف ۱۲۳۸

****

آگهی موضوع ماده ۳ قانون ماده ۱۳ آئین نامه قانون تعیین تکلیف وضعیت ثبتی و اراضی و ساختمانهای فاقد سند رسمی

برابر رای شماره ۱۴۰۲۶۰۳۱۸۰۰۸۰۰۳۴۳۸ - ۱۴۰۲/۰۶/۱۱ هیات اول موضوع قانون تعیین تکلیف وضعیت ثبتی اراضی و ساختمانهای فاقد سند رسمی مستقر در واحد ثبتی حوزه ثبت ملک رودسر تصرفات مالکانه بلامعارض اقای رحمت عسگری فرزند محمد علی بشماره شناسنامه ۳۸۲ صادره از رودسر در ششدانگ یک قطعه زمین مزروعی به مساحت ۳۹۸۵/۴۷ مترمربع به شماره پلاک ۴۳۸ فرعی قسمتی ازپلاک ۳۰فرعی از ۱ اصلی واقع در لهداربن بخش ۲۹ گیلان خریداری از پیل آقا عسگری محرز گردیده است.

لذا به منظور اطلاع عموم مراتب در دونوبت به فاصله ۱۵ روز آگهی میشود در صورتی که اشخاص نسبت به صدور سند مالکیت متقاضی اعتراضی داشته باشند می توانند از تاریخ انتشار اولین آگهی به مدت ۲ ماه اعتراض خود را به این اداره تسلیم و پس از اخذ رسید ظرف مدت یکماه از تاریخ تسلیم اعتراض دادخواست خود را به مراجع قضایی تقدیم نمایند. بدیهی است در صورت انقضای مدت مذکور و عدم وصول اعتراض طبق مقررات سند مالکیت صادر خواهد شد.

رییس اداره ثبت اسناد و املاک رودسر- قربانی

تاریخ انتشار اول ۱۴۰۲/۰۷/۰۳ تاریخ انتشار دوم ۱۴۰۲/۰۷/۱۸
م الف ۱۲۶۱

****

آگهی ماده ۳ قانون تعیین تکلیف وضعیت اراضی و ساختمان های فاقد سند رسمی شهرستان سیاهکل

نظر به اینکه در اجرای مواد ۳، ۱۵، ۱۷، ۱۸ قانون تعیین تکلیف وضعیت ثبتی اراضی و ساختمان های فاقد سند رسمی و ماده ۱۳ آیین نامه اجرایی آن متقاضی ذیل با ارایه اسناد و املاک عادی و اسناد مشاعی درخواست صدور سند مالکیت نموده و پرونده مورد نظر در هیات موضوع قانون مذکور مصوب ۱۳۹۰/۰۹/۲۰ مجلس شورای اسلامی مطرح

صفحه ادبیات

ردّپای باران

زیرنظر: فرامرز محمدی پور

اسماعیل محمد پور، برگزیدهٔ نخستین جشنواره بین‌المللی شعر «آفتاب نهان»شد

اسماعیل محمد پور شاعر و پژوهشگر گیلانی، برگزیدهٔ نخستین جشنواره بین‌المللی شعر «آفتاب نهان»شد
به گزارش پایگاه اطلاع رسانی جلال شرق، آیین اختتامیه نخستین جشنواره بین‌المللی شعر «آفتاب نهان» » در راستای اجرای جهاد تبیین و با هدف ایجاد جریان هدایت‌گر و موج آفرین در زمینه آثار ادبی و نیز متناسب با صلح آمیز بودن انرژی اتمی و پاسداشت مقام والای شهدای هسته‌ای با حضور محمد اسلامی و برخی از معاونان سازمان انرژی اتمی ایران، پیمان جبلی، رییس سازمان صدا و سیما، خانواده معظم شهدای هسته‌ای، جمعی از اهالی فرهنگ و هنر و نیز شاعران و نویسندگانی از ۱۵ کشور جهان، در سالن همایش‌های صدا و سیمای جمهوری اسلامی ایران برگزار و از آثار برگزیده این جشنواره تقدیر به عمل آمد.
اسماعیل محمدپور، شاعر و پژوهشگر گیلانی از جمله شاعران برگزیدهٔ این جشنواره بود که به سبب ارسال دو شعر با موضوع شهدای هسته‌ای، در آیین اختتامیه مورد تقدیر قرار گرفت.
گفتنی است در طول مدت فراخوان، ۹۳۳ اثر از ۵۰۰ شاعر از ایران و کشورهایی نظیر اسپانیا، آلمان، آرژانتین، کوزوو، صربستان، لهستان، بوسنی، لبنان، عراق، هلند، هندوستان، تاجیکستان ، پاکستان، افغانستان و لوکزامبورگ به دبیرخانه نخستینِ جشنواره بین‌المللی شعر «آفتاب نهان» ارسال شد که در آیین اختتامیه این جشنواره ضمن تجلیل از شاعران بین‌المللی، برگزیدگان ایرانی جشنواره معرفی شدند.

از «فرامرز محمدی پور»در «کنگره ی ملی شعرگیلانِ حسین بن علی »تجلیل شد

در کنگره ی ملی شعر گیلان حسین بن علی از فرامرز محمدی پور شاعر و روزنامه نگار لنگرودی تجلیل شد.
محمد اسماعیل حبیبی ، مسئول آفرینش های ادبی حوزه هنری استان گیلان با اعلام این خبرگفت:در این همایش که در محل دانشگاه آزاد اسلامی رشت برگزار شد از شاعران گیلانی جلیل واقع طلب ، فرامرز محمدی پور و تراب کامران تجلیل شد.
وی اظهار داشت این شاعران گیلانی در راستای تبیین ادبیات آیینی توانستند آثار ارزشمندی را در کارنامه ی ادبی شان به ثبت برسانند که نشان می دهد شاعران گیلانی آثار فاخر و ماندگاری در حوزه ی ادبیات آیینی دارند.
مسئول واحد آفرینش های ادبی حوزه ی هنری گیلان گفت: فرامرز محمدی پور با اثر مرجع «چهارده کوچه چراغانی» که ۲۰۰شعر شاعران گیلان را پیش رو می گذارد و توسط حوزه ی هنری چاپ و منتشر شد نشان داد بایستی در معرفی شاعران آیینی سرزمین گیل و دیلم بیشتر کوشید.
شایان ذکر است:،کنگره ی ملی شعر گیلان حسین بن علی از جمله برنامه های بیستمین اجلاس پیر غلامان کشور بوده که در گیلان برگزار شد و دراین برنامه ضمن شعرخوانی شاعران داخلی وخارجی،تجلیل از اساتید از نقاشی دیجیتالی شاعران فقید آیینی گیلان اثر بهنام شیرمحمدی رونمایی شد

دریا

*فاطمه قنبری زیازی(ماه)

میان
خواب‌های آشفته‌ام
برگ ریزانی‌ست
که آبستن حوادث است
ماهیانی کمه
در تنگ بلور
دریا را فراموش کرده‌اند
و سینه سرخانی
که آوازهای درد
در حنجره‌هایشان پدیدار است
مرا
بیدار کنید
تا چشمه‌های آب گرم
در شریانم جاری شود

شعر حجم و پدیدارشناسی

*دکترسینا جهاندیده

رویایی در ابتدا با «اسپاسمانتال» به پدیدارشناسی فکر نمی‌کرد. و اصلا نمی‌دانست که اسپاسمانتال به فضا یا مکانی گفته می‌شود که هوسرل در آثارش به آن اشاره کرده است. بنابراین آن عده از محققانی که می‌خواهند خاستگاه حجم‌گرایی را به پدیدارشناسی و اندیشه‌های هوسرل وصل کنند اشتباه می‌کنند آنها نمی‌دانند که سه دهه بعد، رویایی متوجه شد که یکی از مهم‌ترین اهداف حجم‌گرایی می‌تواند کشف پدیدارشناختی واقعیت باشد. در بیانیه‌ی شعر حجم هیچ اشاره‌ای به پدیدارشناسی حتی به شکل غیر مستقیم و استعاری هم نشده است. حجم‌گرایی در آغاز توجه به کوبیسم و سوررالیسم، سینما و کشف واقعیت برتر داشت. برعکس موج نو که هیچ ارتباطی به سینما ندارد، شعر حجم دقیقاً به سینما توجه دارد. به همین دلیل می‌توان گفت شعر دیداری را حجم گرایان پیش‌بینی کرده بودند.
رویایی از همان ابتدا به زبان صوفیانه توجه داشت. جالب است که در دهه‌های چهل و پنجاه هم شعر حجم به زبان عرفا توجه داشت و هم شعر دیگر. این دو رویکرد نوعی فرمالیسم را در زبان عرفا جستجو می‌کردند اما شاعران شعر دیگر تحت شهود عرفانی هم بودند. محمدرضا اصلانی بدون اینکه شاعر حجم باشد زودتر از یدالله رویایی به رابطه‌ی واقعیت، شعر و پدیدارشناسی رسید چنانکه در بین شاعران موج نو اصلانی تمایل بیشتری به مطالعه‌ی اندیشه‌هغی فیلسوفان پدیدارشناس پیدا کرد. رویایی ابتدا با اندیشه هانری کربن با پدیدارشناساسی آشنا شد. زیرا کربن پیش از همه به راز پیوند اندیشه‌ی عرفانی شیخ اشراق و پدیدارشناسی پی برده بود. رویایی از دهه‌ی هشتاد شمسی مخاطب خود را آگاه کرد که مدتی است که می‌خواهد بین پدیدارشناسی و شعر حجم ارتباط عمیق ایجاد کند. در واقع چاپ لبریخته‌ها آغاز این پیوند است. آخرین مجموعه شعر رویایی یعنی «در جستجوی آن لغت تنها» کاملا آشکار می‌کند که شاعرش می‌خواهد پروژه‌ی شعر حجم را با رویکرد پدیدارشناساسی پیش ببرد. با این کتاب است که می‌توان گفت که او در حال زیبایی‌شناختی کردن پدیدارشناسی است.
رویایی در لبریخته‌ها به شکل شهودی به پدیدارشناسی دست پیدا می کنند اما در مجموعه شعر «در جستجوی آن لغات تنها» آگاهانه روش پدیدارشناسی را به کار می‌گیرد. در ادامه این یادداشت سعی می‌کنم یکی از شعرهای در جستجوی آن لغت تنها را تشریح کنم تا مشخص شود که چگونه رویایی آگاهانه به پدیدارشناسی توجه دارد. اما قبل از این بگذارید نقل قولی از کتاب پیر پرنیان‌اندیش بیاورم

که ابتهاج به حضرت عباس قسم می‌خورد که شعر رویایی پرت پلا است اول سخن ابتهاج را می‌آورم، بعد شعر رویایی را تشریح می کنم.:
«استاد! نظرتون درباره‌ی شعر رؤیایی چیه؟
–اُه... اصلاً حرفشو نزن، حوصله ندارم.
(در طرفة العینی سایه ملول شد)
چرا؟
– پرت و پلاست.
یعنی هیچ شعر خوبی ندارد؟
– به حضرت عباس نه!
(کتاب پیر پرنیان اندیش، ص۹۴۴)
آیا شما هم با سایه هم عقیده‌اید که رویایی پرت و پلا می‌گوید یا اینکه سایه دانش کافی درباره‌ی فهم شعر او ندارد؟ ممکن است بگویید اگر سایه شعر رویایی را نمی‌فهمد پس چه کسی می‌فهمد؟ جواب من این است آیا موسیقی بتهوون زا همه می‌فهمند؟ هنر مدرن برای فهم همه نیست. مخاطب هنر مدرن باید دانش کافی برای فهم هنر مدرن داشته باشد.
اما شعر رویایی :
مسخ طبیعت، تن
غیبتَ چیزی در من!
آواره معنا در یعنی
غیبتِ چیز از نگاه، لغت را
در رَقص آنچه هست
به کشفَ آنچه نیست می‌خواند.
(درجستَ‌وجوی‌آن‌لغت‌تنها)
کدام کلمات این شعر، جزو اندام اصلی شعراند؟ مسخ، غیبت، آواره، معنا، یعنی، نگاه، لغت، هست، نیست و کشف. رویایی می‌گوید: «شعر یعنی است» یعنی چه این جمله؟ شعر کشف است. آشکار کردن آن چیزی است که غایب است. شعر یعنی هست کردن چیزی که غایب از نگاه است. آیا این همان چیزی نیست که هوسرل از پدیدارشناسی می‌گفت؟ رفتن به سوی خود اشیا. قصدی که آگاهی می‌کند. به همین دلیل رویایی می‌گوید شعر یعنی است. و یعنی به معنای قصدکردن و التفات است. به همین سادگی شعر باز شد. پس رویایی پرت و پلا نمی‌گوید ما نمی توانیم او بفهمیم.
دوباره به شعر بر می‌گردم. به دو سطر آغازین دقت کنید: مسخ طبیعت. مسخ یعنی تبدیل شدن چیزی به چیز دیگر بدون از بین رفتن هویتش. کار طبیعت با مسخ پیش می‌رود. جهان همیشه با امر غایب معنا می‌سازد. تن من غیاب چیست؟ تن مسخ روح است یا مسخ چیزی که نمی دانیم چیست و اسطوره و دین آن را رایحه، روح یا گایست نام نهاده است. روح امر غایب است و تن به جای آن نشسته است. پس تن غیبت چیزی است در من.
بین سطر اول و سطرح بعد فاصله است چرا؟ زیرا دو سطر اول چون نماد و تمثیل ظاهر شده و شاعر همان دو سطر را بعدا تبیین می‌کند.
معنای هر چیز یعنی آواره شدن در یعنی. چگونه می‌توان به معنای پدیدارشناشانه رسید با غیب چیزی در نگاه همان چیزی که هوسرل از آن به «اپوخه» یاد می‌کرد یعنی در پرانتز گذاشتن هر چیز که مانع فهم پدیدارها می‌شود.اپوخه چیست: کشف آنچه نیست در آنچه که هست.

نثرهای ادبی

نقاشی سبز پاییزی
رویا لنگرودی
***پاییز**
فصل ها را می شمارم ؛
و در پاییز به تماشای خاطره ها می نشینم؛
خاطره هایی که تابلویی از زندگی اند؛
و چون«ابر و باد و مه و خورشید» می چرخند؛
و من هنوز به امید می اندیشم ؛
تا شاید بارانی بگیرد؛
و رویش دوباره ی آغاز شود؛
چون زندگی جریان دارد؛
و می توان مثل فصل ها امید داشت؛
و پاییز را نقاشی کرد.

***رویش دوباره**
سبز می اندیشم؛
در کنار رودخانه ای که خنیاگر نغمه های بهاری ست؛
من سالهاست رنگ سبز را؛
همراه دارم؛
و در خانه ام یادهای سبز خاطره را می شمارم؛
خاطره های کودکی؛
که امروز با من قدم می زنند؛
می خواهم سبز بنویسم؛
و چشم سبز بهاری باشم؛
برای رویش دوباره ی حوصلگی هایم.

***کتاب قهوه ای**
در پای لیلاکوه ایستاده ام؛
اصلا در همسایگی اش قدم می زنم؛
سبزها را به چشمانم می کشم؛
و با دست هایم‌کلمات قرمز را می چرخانم؛
انگار کتاب قهوه ای می خوانم؛
هرچه باشد گیلان سبزم؛
انار دل شکسته ام؛
و مشق ام را قهوه ای تمام می کنم؛
لب رودخانه ی یکرنگی ها.

***پاییز**
نیلوفر نیکخواه–رشت
*یک
دستهایمان عاشق هم بودند؛
دلهایمان از هم دور؛
قلب ها همدم هم بودند؛
چشمها از هم دور؛
برگ زرد پاییزی بودیم ؛
باد مارا با خود برد.
*دو
سحرگاهی شبنم؛
در گوش گل نجوا کنان گفت؛
من آن نغمه بارانم که؛
از عطر عشقت ؛
دل به دریا می زنم.

***واژه**
سید محمد جواد مهمان نواز– رشت
توبخواب ای همیشه آرامشم؛
که از بیداری چشمان خودم؛
دیوانه شدم؛
بگذار همان واژه دل خواه تو باشم؛
تو ماه من باش و؛
منم ماه تو باشم؛
همین که لایق تو نیستم؛
بگذار؛
همیشه همراه تو باشم.

***بی قراری ها**
فائزه فتحی(غزل)
*یک
نام زیبایت رابرلوح سپیدقلبم حک می کنم؛
تاباهرتپش عشق ؛
در رگهایم جاری شود.
*دو
کاش شمع ها می دانستند؛
اشک ریختن برای مردم خواب آلوده بی فایده است.
*سه
سالهاست درپیچ وخم کوچه ی تنهایی؛
منتظربازگشت ات هستم؛
کاش زمان به عقب برمی گشت؛
وصدای بازشدن دروازه ی زنگارگرفته رامی شنیدم.
*چهار
دخترگلفروش؛
گلهای احساسش را ؛
که باخون دل آبیاری شده بود؛
سرچهارراه به حراج گذاشت.
*پنج
برای خودم وقلب شکسته ام متاسفم؛
من عزیزم ؛
ببخش که هیچ وقت آن طورکه؛
بایدازتونگهداری نکردم
*شش
نیستی ودلخوش به خاطراتت شده ام؛
آنقدرسوزانندکه ؛
برای خاموش کردن شعله اش مجبورم
ازاشک هایم کمک بگیرم
*هفت
من خداوندم رابه روش خودم دوست دارم؛
بااوعاشقانه زندگی می کنم؛
اومرادرآغوش می گیرد؛
ومن برایش شعرمی گویم؛
شبهابایاداوخوابیده وصبح هابابوسه ی او
ازخواب بیدار می شوم؛
عشق اودرتصورها نمی گنجد؛
من درآسمان به دنبال اونمی گردم؛
بلکه دروجودخوداوراجست و جومی کنم.
*هشت
کاش آتش عشق ات؛
خاکسترمی شد؛
تامجبورنمی شدم برای خاموش کردنش؛
دردریای چشمانم غرق شوم.

ادبیات تا چه زمانی هست؟

علی‌اصغر شیرزادی ادبیات را حاصل تخیل قدرتمند و قریحه ابداع می‌داند و معتقد است تا زمانی که انسان در جست‌وجوی معنا و کشف مناسبات پیچیده انسانی است، ادبیات هم هست.
این داستان‌نویس درباره آینده بدون ادبیات و تأثیری که هوش مصنوعی ممکن است بر آینده ادبیات بگذارد، با تأکید بر این‌که اظهارنظر دقیق در این زمینه کار یک متخصص است و همچنین اطلاعات وسیعی از هوش مصنوعی به ما داده نشده است، اظهار کرد: کار هوش مصنوعی و امکان‌هایی نظیر آن، داده‌پردازی است. در واقع بر حسب اطلاعات و داده‌هایی که به آن داده می‌شود، می‌تواند فعالیت کند یا درباره موضوعی نظر بدهد؛ درحالی‌که ادبیات به معنای راستینش، به‌هیچ‌وجه نیازی به این مقوله ندارد. فکر نمی‌کنم ادبیات از هوش مصنوعی تأثیر بپذیرد مگر نویسنده‌ای بخواهد اطلاعاتی درباره یک تاریخ مشخص در گوشه‌ای از داستان‌هایش بیاورد و به رایانه مراجعه کند.
او درباره آینده بدون ادبیات نیز گفت: تا زمانی که انسان روی کره زمین است، فکر نمی‌کنم چنین چیزی امکان‌پذیر باشد؛ از زمانی که انسان‌ها در جنگل با وسایل ابتدایی آتش روشن می‌کردند تا تاریکی شب را پس بزنند، یک‌جور قصه‌گویی و روایت به وجود آمد، حتی در تصاویری که در غارها ترسیم شده، سعی شده نوعی روایت و شبه قصه گفته شود. این ماجرا تا به امروز ادامه داشته است. اساساً این تفکر را که جایگزینی برای ادبیات پدید آید، بعید می‌دانم.
شیرزادی در ادامه بیان کرد: وجه تمایز ادبیات با دیگر امور این است که ادبیات حاصل تخیل، خلاقیت و قریحه نیرومند است. هیچ داستان‌نویسی بر اساس نمودار و فرمول از پیش تعیین‌شده، داستان نمی‌نویسد. شاید کسانی باشند که این کار را بکنند؛ اما آن داستان به تعبیری جعلی است. داستان‌نویسی فرمول‌بردار نیست و نمی‌شود با نمودار مشخصی نوشت، الگوریتم معینی ندارد بلکه بر خلاقیت و تخیل نیرومند متکی است. می‌توان گفت تا زمانی که انسان در جست‌وجوی معنا و کشف مناسبات پیچیده انسانی باشد، داستان و ادبیات وجود خواهد داشت. به نظرم داستان با یک نکته و نغمه در ذهن شروع می‌شود و این موضوع نویسنده را رها نمی‌کند تا بر قلم بیاید و شکل بگیرد که حاصل آن می‌شود رمان و داستان.نویسنده «طبل آتش» و «هلال پنهان» با تأکید بر این‌که ادبیات حاصل کشف معنا و تخیل است و نویسنده با موضوعی مشخص و از پیش تعیین‌شده به‌صورت سازوکار سروکار ندارد، اظهار کرد: ادبیات داستانی ما حدود ۱۰۰ سال سابقه دارد و روندی را پشت سر گذاشته لست، به‌رغم تفاوت‌هایی که در شیوه‌ها، نوع نگاه و طرز تلقی و تفکرها می‌بینیم، درخشان‌ترین آثار ادبیات داستانی ما حاصل کشف معنا هستند؛ مثلاً آثار بهرام صادقی که نوعی طنز تلخ در آن دیده می‌شود، همواره این قابلیت را دارد که بارها بخوانید و در هر خوانش مفهوم دیگری را بیابید و درک کنید. همچنین داستان‌های صادق هدایت، غلامحسین ساعدی و هوشنگ گلشیری. مثلاً داستان «نمازخانه کوچک من» گلشیری را اگر با فاصله‌های زمانی بخوانید، خواهید دید مفهوم چندگانه دارد و این موضوع به روان‌شناسی انسان و پیچیدگی مناسبات انسانی و همواره دگرگونه‌پذیری انسان ولو این‌که مشهود نباشد، بازمی‌گردد. در هر کدام از موضوعات مورد اشاره، یک مفهوم همواره سیال وجود دارد که با گذشت زمان باز می‌توانیم به آن رجوع کنیم و برداشت دیگری داشته باشیم. این موضوع حاصل چیست؟ داستان که تغییر نکرده، ما تغییر می‌کنیم و تجربه زیسته ما تغییر می‌کند.
این نویسنده خاطرنشان کرد: رمان و داستان می‌تواند به‌صورت گسترده به هستی فردی و جمعی انسان بپردازد. کار نویسندگی نوعی کشف و خلق معناست ولو این‌که کوچک باشد. داستان و رمان مانند روشن‌کردن یک شمع در تاریکی است. ادبیات تعطیل‌بردار نیست هرچند ممکن است درخششی نداشته باشد و شمارگان کتاب کاهش داشته باشد. نوشتن برای یک داستان‌نویس مانند نفس‌کشیدن است و متوقف نمی‌شود.
شیرزادی درباره این‌که چرا ادبیات ادامه پیدا کند، با اشاره به این‌که ایران میراثی غنی و گران‌قدر در ادبیات دارد، گفت: ما بزرگانی در ادبیاتمان داریم که بی‌آن‌که بخواهند و تصمیمی گرفته باشند، چهره‌های جهانی هستند. ادبیات یک نیاز انسانی و بشری است؛ در واقع خاستگاه ادبیات، نیاز انسان به درک متقابل از هم است و بهترین وسیله‌ای است که انسان‌ها را به یکدیگر ربط می‌دهد و به انسان‌ها این امکان را می‌دهد تا خود و دیگری را بشناسند و در مقابل هر مصیبت، توسری خوردن و به ذلت کشیده‌شدن به همدلی برسند. ادبیات می‌تواند آدم‌ها را از یأس و سیاهی و تاریکی رهایی بدهد. مثلاً انسان‌ها بر پایه حکایت‌هایی که در «گلستان» سعدی وجود دارد می‌توانند روشنایی‌ها را در درون خود پیدا کنند، همچنین این حکایت‌ها به انسان‌ها کمک می‌کند دیگران را در بدترین حالت تحمل کنند، به خرد ارج نهند و به‌تدریج اندیشه‌ورز شوند.
او در پایان یادآور شد: ادبیات به نیازهای انسان پاسخ می‌دهد و هیچ‌گاه نیاز ما به ادبیات متوقف نمی‌شود.

مجموعه شعر

*فرامرز محمدی پور

در باغ اندیشه نشسته ام
گلها
با عطر رنگین کمانی
مشق هایم را
ویرایش می کنند
تا نگاهت
آبی بدرخشد
و لبهایت با کلمات سرخ و سبز
مرا
تا انتها ی دفترم بکشاند
وقتی قراراست
نام مجموعه شعر جدیدم
بی ریایی های تو باشد

خاموشی

*فرزاد حسین زاده

بگذارخالی شوم
خالیِ خالی
تا
نه چیزی برای دیدن در من باشد
نه حرفی برای شنیدن
که روزگاریست
پُرم
از بیهوده هایی‌که
تمام سالهایم‌را
شبیه شبی تاریک بلعیده است
ومن کودکی‌شده ام
تنهای تنها
مانده در خاموشی شبی ترس آلود
آنقدر تنها
که سایه اَم
غریبه ای در من است
خالی ام بگذار
تا باقی روزهای نیامده ام را
بادی باشم
در مسیر جزیره ای متروک
شاید راز پرنده های استوایی را بفهمم

«پیکار روایت» منتشر شد

کتاب «پیکار روایت: پژوهشی در روایت‌شناسی تطبیقی» نوشته شهرام دلشاد منتشر شد. این کتاب در ۱۹۸ صفحه با شمارگان ۳۳۰ نسخه و قیمت ۱۶۰ هزار تومان در انتشارات مروارید راهی بازار کتاب شده است. شهرام دلشاد درباره عنوان کتاب نوشته است: روایت، عنصری جذاب و دلنشین است که بسیاری از آثار پژوهشی و ادبی معاصر، خود را وقف کشف و بررسی ابعاد و زوایای مختلف آن کرده‌اند. این عنصر که به اشکال و شیوه‌های مختلفی مورد بحث و بررسی قرار گرفته، هنوز دامنش به‌قدری پهن است که پژوهشگران زیادی می‌توانند در پهنای آن قلم‌فرسایی کنند و ایده‌های نوینی برای شناخت جامع و التذاذ بیشتر از آن مطرح سازند. این کتاب به‌نوبه خود در تلاش برای تجربه‌آزمایی بررسی عنصر روایت با استفاده از رویکردی جدید و جذاب است و با فشرده‌سازی روایت‌شناسی تطبیقی و قرار دادن آن تنها در چهارچوب تخاصم و پیکار روایی، تلاش می‌کند به مقایسه روایت‌ها برحسب تنازع و جدال بپردازد و عوامل و سنجه‌های دخیل در این موضوع را به بوته نقد بکشاند. مفهوم پیکار روایت گرچه در آغاز مبهم و غامض به نظر می‌رسد اما مقوله‌ای فراگیر، کاربردی، عینی در فراورده‌های روایتی و مورد نیاز در روایت‌شناسی، به ویژه روایت‌شناسی تطبیقی است. زیرا ادبیات تطبیقی که غالبا به بررسی تفاوت‌ها برای رسیدن به اهداف و دستاوردهای فرهنگی و اجتماعی می‌پردازد، در واقع مسئول شرح و تحلیل پیکار میان آثار ادبی یا دیگر آثار و سوژه‌های مورد بحث است که به نوعی در تضاد و تخاصم باهم قرار دارند. هرچند تشابهات نیز در ادبیات تطبیقی مطرح می‌شود و رصد کردن آن، یکی دیگر از مأموریت‌های کلان محقق تطبیق‌گر برای دستیابی به دستاوردهای عظیم فرهنگی است، اما بخش اهم و اعظم این رویکرد زمانی است که دو اثر در عین همانندی، در پاره‌ای از جلوه‌ها در تضاد باهم قرار می‌گیرند و این جلوه‌ها هرچند کوچک و ناچیز باشند، در دستیابی به نتایج عظیم بسیار دستگیر و سودمند خواهند بود. پیکار نیز در دل همین تفاوت‌ها جان می‌گیرد و غالبا به تفاوت‌هایی می‌پردازد که صبغه تخاصمی و جدالگر دارند و غالبا به صورت خودآگاه و چه به‌صورت ناخودآگاه در پی نفی دیگری و اثبات خود هستند.
این کتاب گرچه به‌طور جزئی به پیکار روایت می‌پردازد اما در سطح کلی و فراگیر، مقوله‌ای در حوزه روایت‌شناسی تطبیقی را بررسی می‌کند که خود نیز به‌نوبه خود در دریای ادبیات تطبیقی، جزئی از اجزا به‌شمار می‌آید. دقیق‌تر این‌که، کتاب حاضر مقوله و مفهوم «پیکار روایت» را فشرده ساخته و تنها به بررسی و سنجش این مقوله در گونه‌های روایی همنوع و متخاصم می‌پردازد تا نشان دهد چگونه روایت‌ها به عنوان عناصر گنشکر و نیرومند در نزدیک‌ترین گونه‌ها و رویکردهای ادبی، با استفاده از سازوکارهایشان به نزاع و نبرد باهم می‌پردازند تا کارکردهای لازم خود را در سطوح فکری، زبانی، ادبی و اجتماعی به منصه ظهور برسانند. کتاب پیش رو در هفت فصل که هر فصل به یک ژانر روایی اختصاص دارد، تلاش می‌کند به بررسی مقوله پیکار روایت در میان چندین نوع روایی بپردازد. نحوه انتخاب گونه‌ها بر مبنای دوره‌های زمانی مختلفی است که این گونه‌ها در آن رایج بوده و در صدر انواع ادبی قرار داشته است. غیر از هفت گونه روایی مورد بحث، می‌توان دیگر گونه‌های شناخته‌شده و ناشناخته را بر اساس مقوله پیکار، مورد بحث و بررسی قرار داد؛ اما این کتاب با توجه به دو مقوله زمان و ساختار سعی کرده است گونه‌هایی را که از جهت زمانی به دوره‌های مختلفی تعلق دارند و از نظر ساختار و ژانر و فرم از جامعیت و گستردگی بیشتری برخوردار هستند، مورد بحث و بررسی قرار دهد تا به نتایج قابل تعمیمی به دیگر دوره‌ها و انواع بررسی‌نشده دست یابد. در نوشته پشت جلد کتاب نیز می‌خوانیم: کتاب حاضر می‌کوشد در زمینه روایت‌شناسی تطبیقی با گرایش تطبیق و مقایسه دو یا چند روایت، به بررسی تطبیقی روایت‌ها بر اساس مهم‌ترین اصل در فرایند تطبیق یعنی پیکار میان آن‌ها بپردازد.
در این کتاب برخی از انواع داستانی در چارچوبی مشخص و متن‌شناسانه مورد بررسی نقادانه قرار گرفته است، اما این بدین معنا نیست که در دیگر انواع روایی و حتی غیرروایی شاهد پدیده پیکار نیستیم؛ بلکه پیکار یک اصل در تمامی علوم، فنون و عرصه‌های اجتماعی و سیاسی است که برخلاف دلالت خصمانه، سبب پویایی و ورزیدگی و پویندگی عرصه‌هایی می‌شود که به آن ورود می‌کند.

ورزش

محمد مایلی‌کهن:
سرمربی پرسپولیس و تیم ملی مشکلشان را با گفت‌وگو حل کنند

محمد مایلی‌کهن سرمربی اسبق پرسپولیس و سرمربی تیم ملی در دهه ۷۰ نسبت به ماجرای سقف بودجه واکنش نشان داد.

این روزها ورزش ایران و البته فوتبال کشورمان اتفاقات عجیب و غریبی را پشت سر گذاشته است. از طرف دیگر بحث احداث ورزشگاه جدید هم مطرح شده است. مواردی که محمد مایلی کهن در گفت‌وگو با خبر ورزشی نسبت به آنها واکنش نشان داد و مثل همیشه با صراحت حرف زد.

ابتدا از ماجرای سقف بودجه شروع کنیم. داستانی که شما و بسیاری از کارشناسان تاکید داشتید رعایت نخواهد شد و حالا میبینیم چه دردسرهایی درست کرده است.

از همون روز اول من و دوستان دیگر هشدار دادیم که این قضیه عملا باعث ایجاد مشکل خواهد شد. شما استقلال و پرسپولیس را ببینید فکر می‌کنم این فصل حداکثر ۴۰۰ میلیارد تومان سقف بودجه گذاشته‌اند ولی من به شما می‌گویم استقلال و پرسپولیس اگر ٤ هزار میلیارد هم سقف بودجه برایشان بگذارند، آن را رعایت نمی‌کنند به خاطر اینکه پول از جیب خودشان نیست و مدیران عامل باشگاه هم به راحتی آن را خرج می‌کنند. کاری که طی سال‌های اخیر به وضوح شاهد آن بوده‌ایم. شما نگاه کنید چقدر بازیکن بی‌کیفیت خارجی در سال‌های گذشته به استقلال و پرسپولیس آمدند. چقدر این بازیکنان فاقد کیفیت پول از این مملکت بردند؟ خب چرا باید اینطوری شود؟ حتی بعضی از این بازیکنان پیغام می‌دهند و می‌خواهند برگردند یا اینکه مدیران باشگاه به دنبال برگرداندنِ آنها هستند! تا وقتی باشگاهداری آنها و رفتار مدیران کاملاً در چهارچوب ضوابط نباشد ماجراهایی مانند سقف بودجه کمکی نمی‌کند.

البته این روزها یک اتفاق دیگر هم رخ داد و یحیی گل محمدی به عنوان سرمربی پرسپولیس از فدراسیون خواست فیفا دی مهر ماه را لغو کند اما کادر فنی تیم ملی زیر بار نرفت به نظر شما در این ماجرا حق با چه کسی است؟

نمی‌شود گفت حق با چه کسی است چون هر دو طرف از جهاتی حق دارند. البته یک کار خوبی که در فوتبال ایران در حال انجام شدن است تطبیق شرایط فوتبال باشگاهی با تقویم فیفاست که کار را نظام مند می‌کند. الان هم کادر فنی پرسپولیس و هم کادر فنی تیم ملی حق دارند چون می‌خواهند تیم‌های خودشان را آماده حضور در مسابقات بکنند. تنها راه حل این است که اهل فن بنشینند و با همدیگر بحث کنند، گفتگو کنند و به تفاهم و راهکار برسند. کاری که معمولاً ما کمتر انجام می‌دهیم. در تمام امور باید چنین کاری انجام شود. باید به راهکاری رسید که هم تیم‌های باشگاهی و هم تیم ملی به بهترین شکل ممکن آماده شوند.

راستی یک نکته مهم هم می‌خواهیم از شما بپرسیم. چند روز قبل اعلام شد که یک مجموعه ورزشی جدید در پایتخت ساخته می‌شود. مجموعه‌ای که قرار است حوالی مرقد امام(ره) بنا شود. شما بازنشسته سازمان تربیت بدنی هستید و کارمند ارشد این سازمان بوده‌اید. این قضیه را چطور می‌بینید؟

اگر قرار است ما بودجه بگذاریم و یک ورزشگاه جدید بسازیم خب چرا همین مجموعه ورزشی آزادی را تعمیر نمی‌کنیم؟ این طوری که در وقت و هزینه هم صرفه‌جویی می‌شود. ورزشگاه آزادی ساخته شده و ساختارش در دسترس است. البته به تعمیرات احتیاج دارد که می‌توان آن را انجام داد. می‌توان در کل مجموعه سه شیفت کار کرد و آن را به اوج رساند البته به شرطی که به اندازه کافی از نیروی کارگر و متخصص استفاده کنیم. از طرف دیگر، محلی که برای احداث ورزشگاه جدید در نظر گرفته‌اند واقعاً می‌تواند برای مردم دردسر درست کند. جدا از بحث رفت و آمد و خارج از شهر بودن آن، به این نکته هم توجه کنید که مردم در روزهای پایانی هفته به بهشت زهرا(س) می‌روند. برای رسیدن به فرودگاه امام(ره) و بازگشت از آنجا باید از این مسیر استفاده کرد. برای رفت و آمد به جنوب کشور باید از آنجا استفاده کرد اصلاً اسم این اتوبان خلیج فارس است. برای رفتن به استانهای قم، اصفهان و.. باید از این مسیر تردد کرد. شما تصور کنید در چنین مسیر پر ترددی ما بخواهیم یک مجموعه ورزشی هم بسازیم. بهتر است هیئت دولت به جای ساختن چنین مجموعه ورزشی در آن نقطه از استان تهران، همین مجموعه ورزشی آزادی را تجهیز کند.

دیوید بکام برای کمک به منچستریونایتد وارد شد؛
ما ثبات می‌خواهیم

هواداران از خانواده گلیزر می‌خواهند که هر چه زودتر باشگاه را بفروشند و دیوید بکام در گرندپری قطر در این مورد صحبت کرد.

دیوید بکام از پروژه‌ای که به عنوان مالک اینترمیامی دارد لذت می‌برد، اما در عین حال نگران وضعیتی است که باشگاه دوران کودکی‌اش منچستریونایتد دچارش شده است.

مالک اینترمیامی در گرندپری فرمول یک قطر حضور یافت و در آنجا به سوالات اسکای اسپورت در مورد بحرانی که شیاطین سرخ تجربه می‌کنند پاسخ داد. جالب اینجاست که یکی از اصلی‌ترین پیشنهادها برای خرید این باشگاه انگلیسی از سوی قطر ارائه شده است.

بکام گفت: «ما یکی از بزرگترین باشگاه‌های جهان هستیم، اگر نگوییم بزرگترین. ما ثبات می‌خواهیم. این مهمترین چیز است. همه ما افرادی را در نظر داریم که فکر می‌کنیم باید باشگاه را اداره کنند و از آن مراقبت کنند و آن را به جایی که تعلق دارد برگردانند. ما می‌خواهیم به اوج برگردیم و من افراد مناسب را برای انجام این کار می‌شناسم، پس باید صبر کنیم ببینیم چه می‌شود.»

علاوه بر این، بکام پس از آخرین شکست‌های این تیم در لیگ برتر و لیگ قهرمانان اروپا، خواستار صبوری با اریک تن‌هاخ شد. بکام گفت: «او مربی خوبی است. روزهای سختی است و سر و صدای زیادی در باشگاه وجود دارد. باید از شر آن سر و صدا خلاص شویم. نیاز داریم که تصمیمی برای مصلحت باشگاه، مربیان، بازیکنان و هواداران گرفته شود.»

اطراف گلیزرها، مالکان آمریکایی باشگاه انگلیسی، جو وحشتناکی به وجود آمده است. هواداران خواهان تغییر فوری مالکیت هستند تا این باشگاه بزرگ اروپایی که برای مدت طولانی در رکود بوده احیا شود.

ولادیمیر آلکنو؛
بهترین گزینه جانشینی عطایی همین یک نفر است و تمام!

یکی از نام‌های بزرگ دنیای والیبال بهترین گزینه جانشینی بهروز عطایی در تیم ملی را معرفی کرد.بهترین گزینه جانشینی عطایی همین یک نفر است و تمام!

بعد از پایان تورنمنت کابوس‌وار انتخابی المپیک حالا بحث در مورد سرمربی بعدی تیم ملی والیبال ایران به شکل بسیار داغ و هیجان انگیزی دنبال می‌شود. از طرف دیگر با اعلام محمدرضا داورزنی یک سرمربی بزرگ به زودی هدایت تیم ملی والیبال ایران را بر عهده خواهد گرفت.

یکی از گزینه‌هایی که هواداران والیبال علاقمند به حضور او در ایران هستند ولادیمیر آلکنو روسیه ای است. سرمربی بزرگی که اگرچه در المپیک توکیو نتوانست به هدف خود با ایران دست پیدا کند اما بسیاری معتقد هستند که آلکنو می‌تواند در بلند مدت گزینه فوق العاده‌ای برای والیبال ما باشد.

آقای آلکنو شنیدیم که از والیبال کلا فاصله گرفتید، این روزا چیکار میکنین؟

بله، همینطوره. من بعد از المپیک توکیو به طور کلی از والیبال فاصله گرفتم. تقریبا ۱۵ سال به خاطر تیم ملی روسیه و باشگاه زنیت و مدت کوتاهی تیم ملی ایران، از خانواده‌ام دور بودم. اینه که در حال حاضر سعی می‌کنم جبران آن سال‌ها را بکنم و در کنار خانواده و بخصوص نوه‌هایم باشم.

بولت سرشاخهاون کابوس المپیک توکیو رو فراموش کردین یا هنوز توی ذهنتونه؟

اگر بگویم فراموش کردم دروغ گفته‌ام. خیر، فراموش نکردم .

بولت سرشاخهیک مقدار در مورد اوضاع این روزهای والیبال ایران حرف بزنیم. عملکرد ایران در این رقابت‌های اخیر رو دنبال کردین؟ همه در ایران از والیبال ناامید شدن نظرتون چیه؟

من فقط نتایج بازی‌ها رو دنبال کردم. اصولا بعد از المپیک توکیو والیبال به ندرت نگاه می‌کنم. اما احساسات مردم در ایران کاملا قابل درک است. مردم ایران عاشق والیبال و تیم ملی خود هستند و انتظار بجایی هم دارند. متاسفانه من شرمنده مردم ایران شدم چرا که نتوانستم نتیجه دلخواه آن‌ها را بدست بیاورم .

خیلی‌ها معتقدن المپیک رفتن برای ایران غیرممکن شد. شما نظرتون چیه؟

خوب باید واقع بین بود.کار بسیار سختی در پیش است. اما اگر همه دست در دست هم بدهند، با یک کار سخت و اصولی و مقداری شانس، هر اتفاقی ممکن است که رخ دهد.

بولت سرشاخهشما در یه مصاحبه از آقای عطایی حمایت کردین. در حالی که قبلاً آقای عطایی موضع خوبی نسبت به شما نگرفتن. هنوز نظرتون در مورد آقای عطایی همونه؟

من نه تنها در یک مصاحبه که در چند مصاحبه خودم از جمله با سایت شما برای آقای عطایی آرزوی موفقیت کردم.

از همین جا هم می‌خواهم از فرصت استفاده کنم و به ایشان، کادر فنی و بازیکنان دوست داشتنی تیم ملی ایران خسته نباشید بگم. من متاسفانه با آقای عطایی آشنا نیستم ولی امیدوارم همیشه سلامت باشند و موفق، در هر تیمی که مسئولیت قبول کردند.

فکر نمی‌کنید اخراج آقای توتولو در نتیجه های بد تیم ملی موثر بوده؟

در رابطه با نتایج اخیر تیم ملی ایران من نظر نمی‌دهم. اصولا دوست ندارم در رابطه با کار همکارانم نظر بدهم. اما در رابطه با آقای توتولو باید بگویم که ایشان سهم بسزایی در همه موفقیت‌های من در تیم ملی روسیه و باشگاه زنیت داشتند و سال‌های سال در همه رده‌های ملی و باشگاهی در کنارم بودند. ایشان مغز متفکر والیبال هستند. ضمن اینکه آقای توتولو در دو مسابقه بزرگ لیگ جهانی و المپیک با ایران بودند و اگر ایشان در کادر فنی تیم ملی پس از خروج من حفظ می‌شدند، فکر می‌کنم کمک شایانی می‌شد برای کسب نتایج بهتر.

با وجود ناکامی در المپیک خیلی محبوب هستید در ایران. در این باره نظرتون چیه؟

من فکر می‌کنم شما محبوبیت من را بزرگ نمایی می‌کنید. من نباید نزد هواداران محبوبیت داشته باشم. چرا که نتیجه ای که آن‌ها لایقش بودند را بدست نیاوردم.

البته باید به این نکته اشاره کنم. قرارداد من با ایران ۵ ماهه بود. از این ۵ ماه عملا ما دو ماه و نیم در ایران تمرین کردیم. بعد از آن یک ماه در ایتالیا و رقابت‌های لیگ ملت‌ها درگیر بودیم و حدود ۳ هم هفته در المپیک. با دو ماه و نیم تمرین نمی‌توان سکوی المپیک را فتح کرد. ضمن اینکه تا قبل از ورود من به ایران، تیم ملی حدود دو سال عملا تمرین و بازی بین المللی نداشت. ولی باز هم تکرار می‌کنم، با وجود همه این عوامل من شرمنده مردم ایران شدم.

شما می‌تونین یکی از گزینه‌های تیم ملی باشن. خیلیا میگن آقای آلکنو در بلندمدت می‌تونه والیبال ایران رو متحول کنه. حاضرین به عنوان سرمربی برگردین ایران؟

باید با شما و هواداران ایرانی صادق باشم. من دو سال است که علیرغم پیشنهادهای زیادی که بعد از المپیک توکیو داشتم، والیبال را کنار گذاشتم. در این دو سال یک بار هم سوت به دست نگرفتم و بر سر تمرین هیچ تیمی هم حاضر نبودم.

ضمن اینکه همانطور که قبلا هم گفتم، والیبال را هم نگاه نمی‌کنم. پس من اصلا کاندیدای مناسبی نیستم. ضمن آنکه خودم هم دیگر مایل به مربیگری نیستم. اما همیشه حاضر به کمک به والیبال ایران هستم. فکر می‌کنم به‌عنوان مشاور می‌توانم به والیبال ایران کمک کنم اما نه به‌عنوان سرمربی.

خب حداقل پیشنهادتون برای سرمربیگری ایران رو بگید.

من فکر می‌کنم آقای آنتیگا کاندیدای مناسبی برای سرمربی گری تیم ملی ایران باشند.

در مورد سعید معروف هم یک مقدار حرف بزنیم. فکر می‌کنید سعید معروف گزینه خوبی برای سرمربیگری تیم ملی ایران باشه؟

سعید معروف بازیکن بسیار بزرگی است. می‌توان گفت که او شناسنامه والیبال ایران در جهان است. ولی توصیه من به سعید عزیز این است که برای سرمربیگری در تیم ملی عجله نکند و ابتدا در یک تیم باشگاهی مدتی فعالیت کند و پس از آن سرمربی تیم ملی شود. که در آن زمان مطمئن هستم که موفق خواهد شد.

حرف آخر و پیامتون برای والیبال دوستای ایرانی

من خواهشی دارم از هواداران والیبال در ایران. عزیزان من، در ورزش پستی و بلندی وجود دارد و یک تیم نمی‌تواند همیشه و طی دهه‌ها افتخار آفرینی کند. نسل‌ها تغییر می‌کنند و مطمئن هستم که شما روزهای طلایی والیبال ایران را دوباره خواهید دید. اما فکر نکنید که یک اسم و یا بهترین مربی دنیا برای شما معجزه خواهد کرد. باید برنامه ریزی جامع و دقیق و کار و تمرین سخت انجام داد.

کلام آخر اینکه به آقای داورزنی، خوش خبر، مسئولان فدراسیون و همه مربیان عزیزی که در مدت اقامتم در ایران به من کمک کردند سلام می رسانم. و برای بازیکنان عزیز تیم ملی که افتخار آشنایی و تمرین با آن‌ها را داشتم آرزوی سلامت و موفقیت می‌کنم.

فوتبال مدرن و بازیکنان آسیب‌دیده‌اش
بعضی‌ها مصدوم‌تر هستند!

بررسی شرایط استاندارد بازیکنان و داده‌های فیف‌پرو از بازیکنانی که بیشترین بازی را انجام داده‌اند، نکات جالب توجهی در پی دارد.

فوتبال مدرن تبدیل به یک تجارت بسیار عظیم شده و حجم پول و درآمدی را تجربه می‌کند که شاید کمتر تجارتی در جهان چنین میزان سودی را بتواند تجربه کند. شاید تنها چند شرکت بزرگ و نامدار باشند که شرایط جذاب‌تری از نظر سوددهی داشته باشند. این تجارت بزرگ اما برای زنده ماندن و پول بیشتر نیاز به یک چیز دارد و آن بازی‌های بیشتر است! بازی‌های بیشتر باعث شده تا بسیاری از بازیکنان تیم‌های بزرگ دچار مصدومیت‌های طولانی شوند اما با انتشار آمار اتحادیه بازیکنان فوتبال، اتفاقی رخ داد که تمام مصدومیت‌ها زیر سوال رفت. بازیکنانی در سطح اول فوتبال جهان نزدیک یا بیش از ۷۰ بازی در سال انجام می‌دهند!

اتحادیه بازیکنان فوتبال اما شرایط استثنائی را مد نظر قرار نمی‌دهد و کارشناسان در این باره نظرات مختلفی از شرایط موجود دارند.

شرایط جدید بازیکنان

برای بررسی دقیق اتفاقات، وبسایت اتلتیک نمونه‌ای را برای انجام تحقیقات بررسی کرده و ما هم از آن‌ها پیروی می‌کنیم. طبق گفته فیف‌پرو، اتحادیه بازیکنان فوتبال، باکایو ساکا مهاجم آرسنال از شروع زمانی که در ترکیب آرسنال قرار گرفت تا این لحظه ۲۲۹ بازی برای آرسنال و تیم ملی انگلیس انجام داده. ساکا اکنون ۲۲ سال سن دارد و این حجم از بازی را در سن ۱۷ سالگی شروع کرده است. بال و مهاجم آرسنال فصل گذشته ۵۸ بازی را برای آرسنال و انگلیس انجام داد و از این تعداد ۵۱ بازی را از ابتدا در ترکیب بوده. او در ۸۷ بازی متوالی در لیگ برتر به میدان رفته که طولانی‌ترین میزان بازی از شروع رقابت‌های لیگ برتر از سال ۹۳-۱۹۹۲ تاکنون برای آرسنال محسوب می‌شود.

ساکا در جریان شکست مقابل لانس فرانسه برای بار سوم به صورت متوالی به دلیل مصدومیت مجبور به ترک زمین می‌شد و هواداران تردیدهایی برای آینده او دارند. البته آرتتا سرمربی آرسنال اعلام کرد او مشکل زیادی برای دیدار حساس مقابل منچسترسیتی ندارد اما انتظارات این مربی از بازیکن می‌تواند آینده را برایش دچار تردیدهای زیادی بکند. آرتتا سال گذشته گفته بود «بازیکنان برتر جهان» باید توانایی انجام ۷۰ بازی در سال را برای خود داشته باشند اما او همانند بسیاری از مربیان جهان و انگلیس مانند تن‌هاخ و گواردیولا، می‌گوید این حجم از بازی برای بازیکنان فوتبال خطرناک است و آنها را از فوتبال برای همیشه دور خواهد کرد.

اتحادیه بازیکنان و هشدارهایی از سمت آنها

فیف‌پرو که نماینده ٦٥ هزار بازیکن در سراسر جهان است، پیشنهاد محدودیت ۵۵ بازی برای بازیکنان را مطرح کرده. آنها همچنین می‌گویند بازیکنان فوتبال باید به طور پیوسته حداقل ۲۸ روز و در حالت ایده‌آل ٤٢ روز را بدون فوتبال زندگی کنند. غیر از شرایط بالا آنها می‌گویند بازیکنان باید حداقل بین ۲ بازی زمانی حدود ۵ روز را پشت‌سر بگذارند که در کمترین حالت مصدومیت قرار بگیرند. این سازمان هشدار می‌دهد شیوه جدید و گسترش‌یافته مسابقات در باشگاه‌ها و تیم‌های ملی، می‌تواند سلامت بازیکنان را به طور کامل تهدید کند.

این سازمان همچنین می‌گوید قرار گرفتن بازیکنان از سن کم در فوتبال حرفه‌ای، فرسودگی ذهنی و همچنین طول عمر پایین‌تر فوتبال حرفه‌ای برای آنها را به همراه خواهد داشت و آسیب‌ها برای بازیکنانی که از ١٦ یا ١٧ سالگی به تیم‌های اصلی می‌رسند، بسیار بیشتر از کسانی است که در ١٩ یا ٢٠ سالگی فوتبال حرفه‌ای را آغاز می‌کنند. بنابراین با توجه به فشار روز افزون بازی‌های فوتبال و گزارش تیم‌های بزرگ از لیست مصدومان، چگونه بازیکنانی مانند ساکا می‌توانند بدون وقفه به بازی کردن ادامه دهند؟

چگونه از بازیکنان مراقبت می‌شود؟

کالوم والش رئیس سابق علوم ورزشی نیوکاسل یونایتد به اتلتیک می‌گوید: به تیم‌ها و اتفاقات درون آنها باید توجه زیادی داشته باشیم. تیم‌هایی را می‌بینیم که تغییر مربی و کادر فنی را داشته‌اند و همچنین بازیکنان جدید زیادی به آنها اضافه شده است. منچستریونایتد و چلسی بیشترین ضربه را در حجم فشارهای بازی‌های جدید را خورده‌اند! اما به آرسنال نگاه کنید، افراد حاضر در علوم ورزشی باشگاه آرسنال، ساکا را از درون و بسیار بهتر از خودش می‌شناسند. آنها برای مدت طولانی و بیش از ٤ سال است آنجا هستند و از جزئیات و اطلاعات کامل او با خبر هستند.

والش می‌گوید یکی از بهترین پیش‌بینی‌کننده‌های آسیب‌دیدگی، مصدومیت‌های گذشته است. ساکا در مقایسه با بازیکنی مانند اسمیت‌رو که حدودا هم سن‌وسال هستند، مقایسه کنید. ساکا در مقایسه با او مشکلات بسیار کمتری داشته، بنابراین آیا او می‌تواند مانند ساکا در تمام مسابقات مستمر حاضر باشد؟ احتمالا نه چون شما می‌دانید احتمالا او در بافت عضلاتش مشکلاتی دارد و می‌تواند در صورت بازی مداوم مصدومیت را برای او به وجود بیاورد. ساکا هیچ مشکل جدی را پشت‌سر نگذاشته است.

به بازیکنان دیگر نگاه کنید. صلاح و رودری در بسیاری از بازی‌های برای باشگاه و تیم ملیشان بازی می‌کنند اما شما می‌توانید بازیکن برتر خود را که هیچ مشکلی ندارد بیرون بیاورید؟ قطعا نه و بررسی‌ها نمی‌تواند نشان دهد آنها می‌توانند احتمال مصدومیت داشته باشند. امیدوارم این اتفاق هرگز رخ ندهد اما امکان دارد بعد از بررسی و اطمینان از سلامت بازیکن، درست در بازی بعدی مصدومیتی وحشتناک در انتظار آنها باشد اما هیچ علامت مشخصی برای آن وجود ندارد و نمی‌توانید پیشگیری کنید.

مثال برعکس هم وجود دارد! برونو فرناندس را ببینید. تعداد بازی‌های انجام شده توسط او در سال گذشته رکورد است و او هم آسیب‌دیدگی در بخش عضلاتش را داشته! آیا فرناندس همانند اسمیت‌رو در معرض خطر است؟ بله اما آیا توصیه می‌کنم به او استراحت دهید؟ قطعا نه چرا که بازیکن در طول ٦ یا ٧ سال گذشته نشان داده استحکام لازم برای انجام بازی بیشتر از این مقدار را هم دارد!

آمار عجیب برخی بازیکنان

فیف‌پرو می‌گوید از ١٥ سپتامبر ٢٠٢٢ تا همان تاریخ در سال ٢٠٢٣، برونو فرناندس توانسته ٧٢ بازی را برای باشگاه و کشورش انجام دهد که عدد بسیار بزرگی محسوب می‌شود و بیشترین مقدار در تمام جهان و در یکی از برترین لیگ‌های جهان و تیم‌های ملی است. وقتی از سرمربی منچستریونایتد در مورد این بازیکن و نگرانی او در این مورد پرسیده شد، گفت: «برونو می‌تواند با استانداردهایی بالاتر از این هم به راحتی کنار بیاید. او بازی‌های بسیار بیشتر را هم می‌تواند انجام دهد و هیچ مشکلی نداشته باشد. برونو واقعا بازیکن بسیار خوبی است.»

همچنین داده‌های فیف‌پرو نشان می‌دهد رودریگو برای رئال مادرید و برزیل در همان تاریخ، ٧٠ بازی داشته یا بازیکنی مانند رودری برای منچسترسیتی و اسپانیا ٦٨ بازی را انجام داده است.

لوک آنتونی، رئیس سابق پزشکی ورزشی باشگاه ردینگ با اهمیت بررسی آسیب‌های قبلی بازیکنان که نظر کالوم والش بود، موافق است. اما او دلیل این تعداد بازی توسط این بازیکنان را چیز دیگری می‌داند. او می‌گوید: بازیکنانی که تعداد بازی‌های بسیاری انجام می‌دهند، قدرت بدنی بالا یا استحکام کافی را همیشه ندارند. بلکه این تعداد بازی می‌تواند ساختار بدنی را تغییر داده و آنها را از مصدومیت مصون کند. او همچنین معتقد است هیچ شواهدی وجود ندارد که تعداد بازی‌های زیاد از جوانی باعث مصدومیت در بزرگسالی می‌شود و تنها می‌گوید بازیکنانی که در جوانی به هر دلیلی دچار مصدومیت می‌شوند در بیشتر مواقع پایان خوشی در سال‌های آخر فوتبال خود نخواهند داشت و همه ما می‌توانیم مثال‌هایی از آنها را نام بیاوریم.

ندوم اونوها، بازیکن سابق منچسترسیتی نگاهش به موضوع از دید یک بازیکن فوتبال است. او می‌گوید: وقتی شما بازی‌های زیادی را بازی می‌کنید و در بیشتر آنها عملکرد خوبی دارید. به یکبرنامه روزانه خاص برای تمرینات، ریکاوری‌ها و تفریحات دست پیدا می‌کنید و همچنین بازی‌های زیاد، بدن شما را فوق‌العاده آماده می‌کند. برای بازیکنانی مانند برونو و ساکا این اتفاق رخ داده است. به یاد دارم گرت بری زمانی که ٢٩ یا ٣٠ سال داشت، دچار مصدومیتی از ناحیه همسترینگ شد و برای بازگشتش به میادین تنها یک هفته استراحت را نیاز داشت. این زمان بیشترین مقدار زمانی بود که او در تمرینات حاضر نبود!

نمی‌شود همه را با این بازیکنان مقایسه کرد!

شاید همه بگویند وقتی بازیکنی مانند ساکا یا فرناندس با برنامه روزانه و تمرینات به این استحکام بدنی دست پیدا می‌کنند که حتی مصدومیت آنها هم جدی نمی‌شود! پس همه باید بتوانند این استاندارد را رعایت کنند و توانایی ٧٠ بازی را داشته باشند. دلایل مختلفی وجود دارد و کارهای زیادی می‌تواند باعث شود تا بازیکنان آمادگی خود را حفظ کنند اما مطمئنا نباید این باعث شود تا فوتبال را برای تجارتش ببینیم و بازی‌ها را به حدی زیاد کنیم که مصدومیت درون همه تیم‌ها به امری طبیعی تبدیل شود.

تاجران امروز فوتبال باید بدانند اگر بازی‌های زیاد از حد و مرزش خارج شود، موج مصدومیت‌ها از این که فعلا تیم‌ها دچار آن هستند، فراتر می‌رود و ورزش حرفه‌ای برای بسیاری از بازیکنان نابود می‌شود و در نتیجه تجارت آنها با ورشکستگی روبه‌رو خواهد بود!

ورزش

جزر و مد حسن یزدانی:
از صربستان به هانگژولبخند کمرنگ فوق ستاره ورزش ایران: حالا پاریس

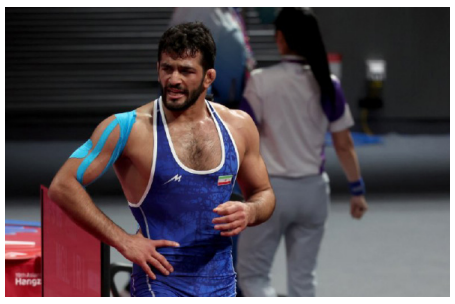

برای حسن یزدانی کسب مدال طلای مقتدرانه در هانگژو، آغازی برای مسیری است که او در دوران ورزشی‌اش دنبال می‌کند. راهی که توقفگاه بعدی آن در پاریس است؛ در المپیک.لبخند کمرنگ فوق ستاره ورزش ایران: حالا پاریس

وقتی دارید درباره حسن یزدانی صحبت می‌کنید، در نظر داشته باشید که او ورزشکاری است که ۹ مدال جهانی و المپیک دارید. به این معنا که یزدانی ۹ سال در بالاترین سطح خود را آماده نگه داشته و همواره مدعی کسب خوشرنگ‌ترین مدال در وزنی که در آن کشتی می‌گرفته، بوده است.

همین مسئله برای ارزش‌گذاری روی حسن یزدانی کافی است. او یکی از ممتازترین چهره‌های فعلی ورزش ایران و البته یکی از محبوب‌ترین‌ها است؛ شاید یکی از ۲-۳ ورزشکار برجسته فعلی ایران در کنار چهره‌هایی مثل سردار آزمون و مهدی طارمی که در بالاترین سطح اروپا به فوتبال مشغول هستند. به این جمع شاید بشود سعید معروف را اضافه کرد و یکی دو ورزشکار دیگر که پرچم ایران در رقابت‌های بین‌المللی بالا می‌برند؛ ورزشکارانی که هر گاه تعداد زیادی از آنها داشته‌ایم، با اعتماد به نفس وارد رقابت‌های آسیایی و المپیک شده و در غیر این صورت نگران کسب نتایج ضعیف بوده‌ایم. همانطور که در این تورنمنت اتفاق افتاد و ورزش ایران با نتایج ضعیف هانگژو را ترک کرد.

این یک نگرانی بزرگ برای ما است که تا المپیک پاریس نیز ادامه خواهد داشت و از پیش‌بینی‌ها اینطور برمی‌آید که ممکن است که در آن رقابت‌ها هم نتایج خوبی در انتظار کاروان ایران نباشد. بخصوص که در رشته‌هایی که قبلا مدعی مدال و طلا بوده‌ایم (به جز کشتی، تک ستاره‌هایی در حد قهرمانی المپیک نداریم. نتایج بسیار ضعیف وزنه‌برداری و همچنین نتایج دور از انتظار تکواندو، این ترس را در وجود مدیران ورزش ایران انداخته که در پاریس نتایجی مثل المپیک پکن یا المپیک مونیخ یا المپیک مونترال در انتظار ورزش ایران باشد.

با این مقدمه به حسن یزدانی برمی‌گردیم؛ چهره‌ای که حضورش در ورزش ایران یک غنیمت است. اگرچه به واسطه دیدارهای رو در رو و شکست‌هایش مقابل دیوید تیلور، کشتی‌گیر استثنایی آمریکایی، او اندکی کوچک شمرده شده و فتوحاتش زیر سوال رفته است.

حسن یزدانی، قهرمان چهار دوره رقابت‌های جهانی است و اگر از سال اول حضورش در رقابت‌های جهانی که با کسب مدال برنز در جوانی روی سکو رفت، فاکتور بگیریم، او می‌توانسته در صورت نبودن تیلور هشت سال، هشت طلای جهانی و المپیک داشته باشد که این آمار می‌توانست او را در رده دوم بزرگترین کشتی‌گیران تاریخ قرار بدهد. با سنی که یزدانی دارد، او همچنان می‌تواند برای کشتی ایران افتخارآفرین باشد و شاید یک حد نصاب استثنایی را برای کشتی جهان در کسب مدال خلق کند.

این موفقیت در ورزشی که مصدومیت، فشار سنگین بدنی، از دست دادن فرم و دلخوری‌ها و البته سوءمدیریت و سوءمربیگری‌ها به بخشی طبیعی از آن تبدیل شده، یک دستاورد فوق‌العاده و گرانقدر است و به همین دلیل است که حسن یزدانی را باید روی چشمان‌مان بگذاریم.

یزدانی در هانگژو اغلب کشتی‌هایش را در وقت اول تمام کرد و کشتی فینال را طبق انتظار خیلی زود و در آغاز وقت دوم به پایان رساند؛ در حالی که حریفش مطمئن بود مقابل این یل کشتی جهان شکست خواهد خورد. این قهرمانی، این حسن را داشت که به واسطه اهمیت مدال طلای یزدانی او بالاخره روی سکو لبخند زد و ما را امیدوار کرد که با کمی استراحت در مسیر المپیک پاریس دوباره مقابل تیلور قد علم خواهد کرد.

از یاد نبریم که کشتی یزدانی مقابل تیلور در المپیک توکیو یکی از بهترین‌های کشتی‌های او در دیدارهای رو در رو مقابل حریف آمریکایی است که تنها یک لحظه غفلت باعث از دست رفتن مدال طلا و قهرمانی تیلور شد. او با این تجربه دوباره پا به میدان خواهد گذاشت و با رفع اشکالات تاکتیکی خود را آماده نبرد المپیک خواهد کرد. صد البته با وجود مهارت او در پایان سریع کشتی‌ها نباید از خاطر ببریم که هر کدام از کشتی‌گیرانی که در طول مسیر به یزدانی می‌خورند، می‌توانند برای او ایجاد مشکل کنند و به این سادگی هم نیست که وارد مسابقات شوید و تا فینال پیش بروید. بنابراین تک تک کشتی‌هایی که یزدانی چه در هانگژو و چه در مسابقات جهانی گرفته تا به مدال برسد، نقطه مثبتی در کارنامه ورزشی او محسوب می‌شود. اینکه یزدانی در پاریس مقابل تیلور چگونه کشتی خواهد گرفت، یک راز بزرگ است اما فدراسیون کشتی و مدیریت ورزش ایران باید این ورزشکار نابغه و استثنایی را لای پر قو بگذارد و با اجابت خواسته‌ها و آماده‌سازی امکانات تنها بخت طلای واقعی ایران در کنار امیرحسین زارع، دیگر کشتی ایران را بیدار کند. ما به یک حسن جنگنده، تهاجمی، پر زور، پر نفس و تیلورکُش نیاز داریم؛ کسی که می‌خواهد آن جمله دیوید تیلور را که من بهترین کشتی‌گیر تاریخ هستم، به چالش بکشد. یزدانی تنها کسی است که در دنیای کشتی توانایی انجام این کار را دارد یا حداقل ما فکرش را می‌کنیم که می‌تواند این کار را انجام بدهد.

حرکت مدعیان برای کسب حداکثر طلا در شش وزن المپیکی در رشته کشتی از همین حالا آغاز شده و ایران هم در پایان دو تورنمنت سنگین خود را آماده رقابت‌های انتخابی و حضور جدی در این رقابت‌ها می‌کند. در این بین یزدانی یک کیس ویژه و پراهمیت در مقیاس ملی است. او باید از مشورت بهترین آنالیزورها، مربیان، متخصصان تغذیه و ... بهره بگیرد و غیر از این هر چیزی باطل است.

روزنامه نسیم
www.nasimnews.com
صاحب امتیاز و مدیر مسئول: ابراهیم بهمنی جلالی
لیتوگرافی و چاپ شاخه سبز قم
تلفن تماس: ۳۳۸۵۵۰۰۳ - تلفکس: ۳۳۸۵۵۰۰۲
آدرس: خیابان شهدا- نبش خیابان پاستور
سیاسی ، اجتماعی ، فرهنگی و ورزشی
سه شنبه ۱۸ مهر ۱۴۰۲- ۲۴ ربیع الاول ۱۴۴۵ - ۱۰ اکتبر ۲۰۲۳ - شماره ۷۰۰۶
nasimgilan۷۶@yahoo.com

سه شنبه ۱۸ مهر ۱۴۰۲
اذان صبح : ۰۴:۴۲
طلوع آفتاب : ۰۶:۰۵
اذان ظهر : ۱۱:۵۲
غروب آفتاب : ۱۷:۳۸
اذان مغرب : ۱۷:۵۶
نیمه شب : ۲۳:۱۰

نیمه ابری

سخنگوی وزارت خارجه:

هر اقدام احمقانه‌ای علیه ایران، با پاسخ ویرانگر همراه خواهد بود

درباره همکاری‌های نظامی با آذربایجان نشست‌های سازنده‌ای داشتیم

سخنگوی وزارت خارجه کشومان درباره تحولات اخیر فلسطین گفت: تحولات مهمی در عرصه فلسطین در حال رخ دادن است. اما متاسفانه شاهدیم از سوی برخی طرف‌های خاصی که حامی جنایات روزمره رژیم صهیونیستی بودیم، در تلاش هستند جای ظالم و مظلوم را عوض کنند.

به گزارش تسنیم، ناصر کنعانی، سخنگوی وزارت خارجه جمهوری اسلامی ایران در نشست خبری هفتگی خود با اصحاب رسانه، پاسخگوی سئوالات خبرنگاران شد.

بدنبال تغییر جای ظالم و مظلوم در ماجرای فلسطین هستند

کنعانی در ابتدا درباره تحولات اخیر فلسطین گفت: تحولات مهمی در عرصه فلسطین در حال رخ دادن است. اما متاسفانه شاهدیم از سوی برخی طرف های خاصی که حامی جنایات روزمره رژیم صهیونیستی بودیم، در تلاش هستند جای ظالم و مظلوم را عوض کنند و بدون توجه به تضییع حقوق فلسطین، در تحولات اخیر هم در کنار ظالم به پشتوانه ظالم علیه ملت مظلوم فلسطین ایستادند.

وی افزود: این به هیچ وجه قابل قبول نیست. اینکه دولت های غربی بخصوص رژیم آمریکا و دولت های اروپایی همچنان از جنگ روانی علیه ملت فلسطین استفاده می کنند تا جای ظالم را با مظلوم عوض کنند. این پذیرفته نیست که برخی کشورها چشم خود را ببندند و ملت مظلوم را مورد اتهام قرار دهند.

سخنگوی وزارت خارجه ادامه داد: خوشبختانه ما شاهد توجه برخی از کشورهای جهان به حمایت از فلسطین هستند و شاهد بودیم که جنایات رژیم صهیونیستی علیه فلسطین و مقدسات اسلامی در سرزمین شریف، مورد توجه دولت ها است.

کنعانی با بیان اینکه دولت ایران همواره موضع روشن و صریحی دارد، یادآور شد: در ایام اخیر هم ما موضع رسمی خود را اعلام کردیم و هم در عالی ترین سطح رئیس جمهور و وزیر خارجه دیدگاه خود را اعلام کردند. همچنین تماس هایی که وزیر با همتایان خود داشتند. در تماس تلفنی وزیر با برخی از همتایان از جمله همتای عراقی پیشنهاد وزیر خارجه مبنی بر نشست وزرای خارجه کشورهای اسلامی مطرح شد و امیدواریم با تلاش های کشورهای اسلامی شاهد اقدامات جمعی در حمایت از مقاومت ملت فلسطین باشیم.

هر اقدام احمقانه ای نسبت به ایران، با پاسخی ویرانگر مواجه خواهد شد

وی با اشاره به حمایت ها از ملت فلسطین ادامه داد: کار ویژه مهم سازمان همکاری اسلامی توجه به فلسطین و حمایت از ملت فلسطین در مقابل رژیم صهیونیستی است. برگزاری نشست کمک می کند کشورها از ظرفیت های بین المللی برای حمایت های سیاسی و معنوی استفاده کنند.

سخنگوی وزارت خارجه افزود: این موضوع و نحوه حمایت دسته جمعی در سایه این نشست مطرح خواهد شد. ما امیدواریم که این رویکرد جمعی را داشته باشیم. در خصوص تهدیدات مطرح شده، طبیعتاً ملت فلسطین حق دارد که در مقابل رژیمی که بیش از ۷۵ سال حقوق آنان را نقض کرده، از توانایی خود برای رفع تجاوز استفاده کند. این اقدامی است که فلسطینی ها دارند انجام می دهند و حق مشروع است. در خصوص تهدیدات علیه ایران نیز هر اقدام احمقانه ای نسبت به ایران با پاسخی ویرانگر مواجه خواهد شد.

درباره بازی فوتبال سپاهان و الاتحاد انتظار داریم ای اف سی رای عادلانه بدهد

کنعانی درباره همکاری های اقتصادی ایران و عربستان گفت: ما در مرحله آغازین از سرگیری روابط قرار داریم. موضوع همکاری های اقتصادی در آخرین نشست وزرای خارجه دو کشور در نیویورک در دستور کار بوده و همچنین تشکیل کمیته پیگیری و هماهنگی اقتصادی دو کشور مورد اهتمام ماست و مورد حمایت طرف عربستانی قرار گرفت. این موضوع در دستور کار پیگیری سفیر ایران هم قرار دارد و گفتگوها در حال انجام است.

وی افزود: برای برداشتن گام های عملی نیاز به زمان بیشتری داریم. این موضوع مورد اهتمام است. در بحث برگزار نشدن بازی فوتبال سپاهان و الاتحاد نیز یک موضوع فوتبالی است. باید در چارچوب خودش پیگیری شود. انتظار داریم که ای اف سی هم در خصوص شکایت ایران از ناظر بازی هم رای عادلانه دهد. ورود دستگاه دیپلماسی و گفتگوی وزرا هم در تلاش برای کمک به اینکه در چارچوب ورزشی این قضیه حل شود انجام شد.

درباره همکاری های نظامی با آذربایجان نشست های سازنده ای داشتیم

سخنگوی وزارت خارجه درباره برگزاری رزمایش مشترک ایران و آذربایجان در دریای خزر نیز گفت: جزییاتی ندارم. در چارچوب همکاری های مشترک دو کشور سازوکارهایی قبلا وجود داشته است. در بعد همکاری های نظامی نشست های خوب و سازنده ای داشتیم. اگر نیاز باشد ستاد کل نیروهای مسلح توضیحاتی بیشتری خواهند داد.

برای از سر گیری سفارت آذربایجان در ایران اتفاق نظر وجود دارد

وی درباره سفر مقام آذربایجانی به ایران گفت: این سفر در استمرار پیگیری های دو کشور در حوزه های دوجانبه و تحولات اخیری بود که در حوزه قفقاز شاهد بودیم. گفتگوهای خوبی صورت گرفت و طرف آذربایجانی دیدگاه های خودش را بیان کرد. ایران آمادگی دارد به کشورهای آذربایجان و ارمنستان کمک کند و دیدگاه های خودش را بیان کرده است. اتفاق نظر وجود دارد که در چارچوب گفتگوهای انجام شده و در ادامه مسیر خوب بین دو کشور ان شاالله بتواند سفارت آذربایجان هم فعالیت خودش را از سر بگیرد.

اتهام ارتباط ایران با عملیات حماس، با هدف توجیه شکست سنگین رژیم صهیونیستی است

کنعانی درباره تلاش رسانه های غربی برای ارتباط ایران با عملیات حماس گفت: ملت و مقاومت فلسطین اکنون از توانایی و قدرت لازم برای دفاع از خود و ملت خود برخوردار است. این توانایی را در عمل هم نشان داده که با اتکا به قدرت ذاتی از حقوق خودش دفاع کند. طرح اتهامات در ارتباط با ایران و نقش ایران با انگیزه های مختلف سیاسی و با هدف توجیه شکست سنگین رژیم و ترمیم هیمنه پوشالی رژیم و همچنین با توجیه حمایت های غرب صورت می گیرد. نمی توان میان هفتاد و پنج سال جرم و جنایت علیه ملت فلسطین و مسئولیت های رژیم آمریکا و انگلیس تفکیکی قائل شد.

سخنگوی وزارت خارجه ادامه داد: همانطور که مقاومت فلسطین گفت، اقدام انجام شده در پاسخ به اقدامات مکرر رژیم علیه مسجد الاقصی و ملت فلسطین بوده است. مقاومت فلسطین اعلام کرد که در خصوص اعزام ناو هواپیمابر آمریکا به منطقه، اعلامیه آمریکا برای حمایت از اسراییل به معنای مشارکت عملی علیه ملت فلسطین است. آمریکا حامی ردیف اول رژیم صهیونیستی است. حمایت مالی سالیانه آمریکا و همچنین اعلام حمایت مالی سنگین آمریکا همه نشان دهنده حمایت های آمریکا از رژیم صهیونیستی است.

درباره مذاکرات رفع تحریم‌ها در عمان اطلاعی ندارم

وی درباره مذاکرات رفع تحریم ها و اخبار منتشره برای برگزاری دور جدید مذاکرات در عمان گفت: من اطلاعی از تاریخ تعیین شده برای برگزاری دور جدید گفتگوها ندارم. مسیر دیپلماسی باز است و می تواند تبادل پیام ها انجام شود.

درباره آتش بس در اراضی اشغالی، ملت فلسطین تصمیم می گیرد

کنعانی در خصوص آتش بس در اراضی اشغالی گفت: این ملت فلسطین است که تصمیم می گیرد و ما نقشی نداریم. آنچه مربوط به ایران است این است که مقاومت فلسطین مشروع است و جای ظالم و مظلوم نمی تواند عوض شود. تلاش ما در ارتباط با کشورهای اسلامی این است که کشورها باید در کنار حقوق ملت فلسطین قرار بگیرند. همه تلاش های ما دائر بر تقویت کشورهای اسلامی از حقوق حقه ملت فلسطین است.

آمریکا و اروپایی‌ها از تعهدات خود در قبال برجام شانه خالی کردند

سخنگوی وزارت خارجه در خصوص گفته های مسئول سیاست خارجی اروپا در بحث عدم اجرای توافق برجام توسط ایران گفت: برجام توافقی چندجانبه است و همه متعهد به اجرای توافقات هستند و باید همه تعهدات خود را انجام دهند. آنکه از انجام تعهدات خود شانه خالی کرده نه ایران بلکه آمریکا و دیگر اعضای اروپایی بوده‌اند.

پاسخ ایران به تهدیدها پشیمان کننده بوده است

وی درباره تهدیدات رژیم صهیونیستی علیه ایران گفت: طرف های تهدیدکننده باید متوجه مسئولیت حقوقی خود باشند. اینگونه اظهارات مسئولیت آور است و باید بدانند ایران در دفاع از حقوق خودش هیچگاه دست بسته نبوده و پشیمان کننده پاسخ داده است.

برخی در تلاش برای تخریب روابط دو ملت ایران و افغانستان هستند

کنعانی درباره معضل مهاجرت شهروندان افغانستان گفت: موضوع بحران و معضلی که شهروندان عزیز افغانستان با آن مواجه هستند، نتیجه بیش از ۴۵ سال تجاوز خارجی علیه افغانستان عزیز است که با شرایط ایجاد شده متاسفانه شهروندان این کشور مجبور به مهاجرت شدند. ایران همه این شرایط را درک می کند. ایران نمی تواند نسبت به این موضوعات بی تفاوت باشد. طبیعی است از منظر امنیتی هم مورد توجه است. ما از منظر انسانی خودمان را نسبت به وضعیت شهروندان افغانستانی متعهد می دانیم و تلاش های خود را انجام دادیم.

درباره خطرات عادی سازی روابط با رژیم صهیونیستی توصیه های لازم را به کشورها داشته ایم

کنعانی درباره گفته مقام معظم رهبری در خصوص شرط بندی کشورها بر اسب بازنده در خصوص عادی سازی با رژیم صهیونیستی گفت: این خطاب واضح و روشن است. این برعهده کشورهایی است که تزلزل رژیم را می بینند و باید به حقوق فلسطین توجه کنند. ما اساسا با همه کشورهای اسلامی که گفتگو می کنیم موضوع فلسطین از موضوعات دائمی است و در ارتباط با خطرهای عادی سازی با رژیم صهیونیستی هم ما توصیه های لازم را داشتیم.

هرگونه حمایت از رژیم صهیونیستی دارای مسئولیت است

وی ادامه داد: در این زمینه طرف اصلی ملت فلسطین است. آنها اعلام کردند که اقدام دولت آمریکا برای اعزام ناو هواپیمابر به معنای نقش آمریکا در حمایت از رژیم صهیونیستی است. از نظر ما هم هرگونه حمایت از این رژیم دارای مسئولیت است. ملت فلسطین حق دارد از حق خودش در مقابل متجاوز و ظالم دفاع کند. این دیدگاه روشن است. ما تاکید داریم که تداوم حملات رژیم علیه ملت فلسطین یک اقدام آتش افروزانه است و کشورها باید مداخله کنند. رژیم در شرایط بسیار بدی قرار دارد.

بزودی تعدادی از زندانیان ایرانی از عمان آزاد می شوند

کنعانی درباره آزادی زندانیان ایرانی از عمان گفت: در سفر سلطان عمان به ایران موضوع آزادی زندانیان ایرانی مورد گفتگو قرار گرفت و سلطان عمان وعده مثبتی داده بودند. این موضوع در حوزه کنسولی دو کشور انجام شده و نشستی را در سطح مدیران کنسولی در تهران داشتیم و به زودی تعدادی از زندانیان ایرانی را آزاد خواهند کرد و اطلاع دقیقی از تعداد آنان ندارم.

شهید سلیمانی قهرمان ملی و چهره بین المللی مبارزه با تروریسم است

وی در خصوص جایگاه شهید سلیمانی در جهان گفت: شهید سلیمانی برای ما قهرمان ملی و چهره بین المللی مبارزه با تروریسم است و مورد احترام و افتخار ملت ایران و بسیاری از ملت های دیگر است. شهید سلیمانی چهره ناشناخته شده ای نیست.

موضوع اهانت به قرآن کریم را به طور جدی دنبال می کنیم و این جسارت‌ها قابل توجیه نیست

کنعانی درباره اهانت به قرآن کریم گفت: در حاشیه اجلاس سازمان ملل در نیویورک موضوع اهانت به قرآن کریم مورد توجه جدی وزیر امور خارجه در گفتگوهای انجام شده با همتایان خودشان بوده و در این زمینه با همتایان اروپایی هم دیدگاه ها بیان شد. قرآن کریم تحت هیچ شرایطی نباید مورد تعدی قرار گیرد. چنین جسارت هایی قابل توجیه نیست.

توضیحات وزیر کشور در خصوص ماجرای آرمیتا گراوند

وزیر کشور گفت: خانواده دختری که در مترو دچار حادثه شد خیلی روشن و شفاف همه موارد را گفتند. کسانی که نه به جان این دختر و نه پدر و مادرش اهمیت می‌دهند، تلاش کردند این ماجرا را به اغتشاش تبدیل کنند که البته ناموفق بودند و دروغگویی‌های آنها رسوایی بزرگی برایشان رقم زده است.

به گزارش ایلنا، احمد وحیدی در حاشیه نشست با استانداران سراسر کشور در مورد حادثه پیش آمده برای یک دانش‌آموز به نام «آرمیتا گراوند» با تاکید بر اینکه این مساله کاملا روشن و شفاف است، عنوان کرد: این اتفاق، حادثه‌ای است که امکان دارد هر روز و در هر نقطه‌ای از کشور رخ دهد. دشمنان و افرادی که نمی‌خواهند آرامش روحی و روانی برای مردم وجود داشته باشد، به خصوص شکست‌خوردگانی که تلاش کردند کشور را به آشوب بکشانند و از ملت تو دهنی خوردند، قصد داشتند هر حادثه‌ای که ممکن است در کشور اتفاق بیفتد را به ماجرایی تبدیل کرده و به نفع خودشان سوءاستفاده کنند.

وی خاطرنشان کرد: دشمنان در مورد این دخترخانم جوان هم تلاش‌هایی برای بهره‌برداری به نفع خود انجام دادند که البته مورد اعتنا قرار نگرفت. ملت ما به دروغگویی‌ها و ساختن داستان‌هایی برای التیام درد شکست‌های آنها عادت کرده‌اند.

وزیر کشور با عجیب توصیف کردن رفتار دشمنان ایران یادآور شد: دشمنان بعد از هر ماجرایی به جای همدردی با خانواده‌های این افراد، آنها را وجه مصالحه سوءاستفاده‌های خودشان قرار می‌دهند که بسیار زشت و زننده است.

وی عنوان کرد: ماجرا کاملا روشن و شفاف است ضمن اینکه به موقع به این حادثه رسیدگی شد، شهرداری تهران، دستگاه‌های مربوطه و خانواده این دخترخانم خیلی روشن و شفاف همه موارد را گفتند. کسانی که نه به جان این دخترو نه پدر و مادرش اهمیت می‌دهند، تلاش کردند این ماجرا را به اغتشاش تبدیل کنند که البته ناموفق بودند و دروغگویی‌های آنها رسوایی بزرگی برایشان رقم زده است.

میرسلیم:

اعتبار اسناد عادی فسادبرانگیز است

عضو مجمع تشخیص مصلحت نظام می گوید: اسناد عادی، دقت اسناد رسمی را نداشته و امکان تقلب در آن وجود دارد، این امر موجب بروز اختلافات فراوان و سوءاستفاده سودجویان می‌شود.

مصطفی میرسلیم با اشاره به علت فساد برانگیز بودن اسناد عادی، گفت: اسناد عادی دقت اسناد رسمی را ندارد و امکان تقلب در آن نیز وجود دارد. همچنین این امر موجب بروز اختلافات فراوان و سوءاستفاده سودجویان می‌شود. به همین دلیل تبدیل اسناد عادی به رسمی کاری مفید و از دیدگاه توسعه‌ای ضروری است.

وی با اشاره به تغییر کاربری بسیاری از زمین‌های کشاورزی و مخاطرات این مسئله، به علت اعتبار اسناد عادی توضیح داد: نبود اسناد رسمی در مورد بسیاری از زمین‌های کشاورزی موجب کوچک‌شدن و تفکیک این زمین‌ها شده است. این مسئله دو ضرر دارد: اول، کاهش بهره‌وری در کاربری‌های کشاورزی و دیگری خطر تسهیل تبدیل کاربری و در نتیجه ساخت‌وساز خانه‌های ییلاقی در زمین‌هایی با کاربری کشاورزی یا زمین‌های منابع طبیعی.میرسلیم ادامه داد: این مسائل و مشکلات ایجاد شده در پی اعتبار اسناد رسمی، امنیت غذایی کشور را به مخاطره می‌اندازد و به خیر و صلاح کشور نیست و از همین رو، مقام معظم رهبری بر ضرورت صدور اسناد رسمی تأکید کرده‌اند. نماینده مردم تهران با تأکید بر ثبت معاملات اموال غیرمنقول به عنوان راهکاری برای جلوگیری از فساد و سوءاستفاده از اسناد عادی، گفت: اسناد عادی قابلیت کمتری از لحاظ نظارتی دارد و امروزه با توجه به امکانات وسیعی که از نظر تجمیع اطلاعات و اطلاع‌رسانی در اختیار است؛ عدم استفاده از آن امکانات برنامه‌ریزی را مشکل کرده، سیاست‌گذاری را به تعویق می‌اندازد و مانع برخورد با سوءاستفاده‌گران و متخلفان می‌شود. این عضو مجمع تشخیص مصلحت نظام در خصوص مراحل بررسی طرح الزام ثبت رسمی اموال غیرمنقول در مجمع، توضیح داد: در مجمع به طور دقیق جوانب مختلف مصلحت، در خصوص مصوبه مورخ آذرماه مجلس شورای اسلامی سنجیده خواهد شد.وی ادامه داد: اولاً قانون بایستی به لحاظ اجرایی با مشکل مواجه نشده و سازوکار دقیقی برای اجرای آن باید اندیشیده شود؛ زیرا تعداد اسناد عادی بسیار زیاد است و تعداد افراد معارض نیز اندک نیست. ثانیاً مفهوم سند تک‌برگی دادن این نیست که به هر زمین با کاربری کشاورزی که مساحت آن کمتر از حدنصاب فنی و اقتصادی است، سندی داده شود که امکان خردشدن بیشتر آن و سپس تغییر کاربری را تسهیل کند که این نقض غرض است؛ بنابراین فرآیند اعتبارزدایی از اسناد عادی باید با در نظر گرفتن ملاحظات کارشناسی صورت گرفته و صدور اسناد رسمی بایستی به‌صورت هوشمندانه انجام شود.

زارع پور :

یکسری محدودیت‌های اعمال شده در گذشته، قابلیت بازنگری دارد

وزیر ارتباطات و فناوری اطلاعات گفت: دست هر سکوی بین‌المللی که بخواهد در جمهوری اسلامی ایران فعالیت مجاز داشته باشد به گرمی می‌فشاریم.

عیسی زارع‌پور در گفت‌وگو با ایلنا، درباره این از وی نقل شده که پیگیر رفع فیلتر توئیتر، یوتیوب و گوگل پلی است، گفت: تصمیم‌گیری در این موضوعات طبیعتاً باید در شورای عالی فضای مجازی و مرکز ملی فضای مجازی گرفته شود. در حال حاضر هم در حکمی که رئیس جمهور محترم برای دبیرعالی شورای اواخر سال گذشته صادر کردند این ماموریت را بر عهده ایشان گذاشتند. باید در مصادیق و سیاست‌ها و محدودیت‌هایی که در سال‌های گذشته اعمال شده است، بازنگری شود.

وی یادآور شد: ما در صحن مجلس عنوان کردیم که اعتقاد داریم در مواردی که خلاف امنیت ملی کشور نیست بازنگری‌هایی باید صورت گیرد. ما در مورد پیام‌رسان‌های اجتماعی بارها اعلام کردیم و در حال حاضر هم اعلام می‌کنیم هر سکوی بین‌المللی بخواهد در جمهوری اسلامی ایران فعالیت مجاز داشته باشد، به گرمی دستش را می‌فشاریم مشروط به این که به قواعد جمهوری اسلامی و قوانین کشورمان پای‌بند باشند و در مقابل اتفاقاتی در پلتفرم و سکو می‌افتد، پاسخگو باشند و این یک قاعده کلی است.

زارع‌پور گفت: اما بالاخره یکسری از محدودیت‌هایی که در گذشته اعمال شده به نظر من قابلیت بازنگری دارد. اجازه بدهید وارد مصادیق نشویم یک مثالش همان گوگل پلی است که بارها عرض کردم. بحث‌هایی وجود دارد اجازه دهید مرجع آن که دبیر شورای عالی فضای مجازی است و ماموریت مکتوب به ایشان داده شده جزئیات را اعلام کند از ایشان سوال کنید که برنامه چیست.

تراشکاری
اطلس
تعمیرات تلسکوپی برقی، تراش دیسک ترمز
تعمیرات تخصصی انواع جعبه فرمان
و پمپ هیدرولیک سواری با ضمانت
تعمیرات اکسل ، واتر پمپ ، اویل پمپ
وسنگ زدن گیر بکس
حاج عباس جوادی ۰۹۱۱ ۱۴۱ ۱۱۹۳
محمد جوادی ۰۹۱۱۱۳۶۴۰۳۵
مهرداد مرادی ۰۹۱۱۸۴۲۵۴۷۶
مجتبی کاردان ۰۹۱۹۰۲۶۷۵۰۹
رشت، آج بیشه تلفن: ۳۳۸۲۲۸۹۵

پیمانکاری و املاک
شما

با بیش از ۲۰ سال سابقه در مشاوره و پیمانکاری
زمینهای ساحلی، جنگلی و ییلاقی، ویلا و آپارتمان
با نازلترین قیمت در شرایط ویژه
نقد و اقساط
به مدیریت : ایرج قنبری
جاده توریستی زیبا کنار، جنب صدا و سیما
۰۹۱۱۳۳۷۲۴۶۴-۰۹۱۱۶۴۸۲۴۶۴
۰۹۳۳۷۲۶۶۶۷۴

صنایع چوبی وفلزی ایران
برادران سبز
سازنده انواع :
کابینت آشپزخانه
کمد
فایل
میزتحریر
صندوق نسوز
صندلی
قفسه بندی
و غیره

مبلمان تجهیزات اداری و دفتری
تلفن: ۰۱۳-۴۴۳۲۲۳۷۷ تلفکس: ۰۱۳-۴۴۳۲۸۴۳۳
همراه: ۰۹۱۱۱۸۲۱۰۳۳ نشانی : صومعه سرا - بلوار ولی عصر (عج)

مرکز جراحی تخصصی
پاستور

با همکاری اساتید دانشگاه علوم پزشکی گیلان
در رشته های جراحی عمومی و اطفال
اورتوپدی/ زنان/گوش/حلق/ بینی ترمیمی
اورولوژی / لیپوساکشن
رشت . میدان گلسار . بعد از پل بوسار
تلفن : ۳۲۱۲۱۹۰۶-۳۲۱۲۹۵۹۷
فکس: ۳۲۱۲۲۲۷۸