روزنامه نسیم
روزنامه صبح ایران
www.nasimnews.com
چهارشنبه۱۵ مرداد ۱۴۰۴ -۱۲ صفر ۱۴۴۷ -۶ آگوست ۲۰۲۵
سیاسی ، اجتماعی ، فرهنگی‌وورزشی شماره ۷۵۲۲- سال‌بیست‌وهشتم -تک‌شماره ۲۰۰۰۰تومان

اینترنت طبقاتی چگونه اعتماد عمومی را می بلعد

دسترسی نابرابر به اینترنت، عامل اصلی انواع محرومیت ها

در صفحه۸

بازگشت به پول قاجار

کارشناسان: شرایط برای حذف چهار صفر مهیا نیست

در صفحه۸

کارگری که ۱۴۵ میلیون سود وام ودیعه مسکن می دهد؛ کارگران در مرز بی خانمانی!

در صفحه۲

در صفحه۸

کدام دستگاه مقصر ترخیص هزاران دستگاه خودرو با عوارض غیرقانونی است؟

در صفحه۲

دبیرکل ستاد مبارزه با مواد مخدرعنوان کرد

وجود ۱/۸ میلیون مصرف کننده تفننی مواد مخدر در کشور

در صفحه۲

کاهش ثبت‌نام دانش‌آموزان ابتدایی؛ هشدار آموزش‌وپرورش به استان‌ها برای رسیدگی فوری

۲۲هزار مگاوات کمبود برق داریم

معجزه‌ای وجود ندارد؛ سال آینده هم همین است

کارشناس انرژی می‌گوید تأمین ۲۱هزار مگاوات ناترازی برق، سه سال زمان و پول زیاد می‌خَواهد. ۲۰ هزار مگاوات برق نزدیک ۸ میلیارد دلار پول لازم دارد.

سعید مهذب ترابی، کارشناس انرژی درباره میزان ناترازی برق و افزایش ساعات قطعی برق به "انتخاب" گفت: باید دنبال یک لغت خارجی برای ناترازی بگردید که شرایط را واقعی توصیف کند. پیش بینی ها این بود که امسال ۲۲ هزار مگاوات کمبود تولید برق داشته باشیم. به نظر می رسد ۲۲ هزار مگاوات عدد واقعی کمبود برق است. مسأله اینجاست که شرایط یک روز قبل و بعد روی میزان تقاضا اثر می گذارد. با توجه به پارامترهای طبیعی کشور و شرایط تولید برق و گرمایی که به صورت مستمر در کشور وجود دارد، به نظر می رسد میزان برق تأمین نشده ۲۲ هزار مگاوات است.

او افزود: برق تأمین نشده میزان تقاضایی است که به هر دلیل از جمله آب و هوا و جنگ و... پاسخ داده نشده است. اگر این عوامل نباشد آن میزان تأمین می شود. ناترازی برقی است بین آنچه می توانیم تأمین کنیم و آنچه جامعه تقاضا دارد.

وی درباره تداوم ناترازی در سال آینده بیان کرد: تمامی تحلیل ها گویای این بود که شرایط خاص سدها و کمبود تولید، در کنار اخبار وزارت نیرو مبنی بر رشد ۳ هزار مگاواتی، باز هم به بحران برخورد می کنیم. معجزه‌ای برای برق وجود ندارد. رشد مصرف برق ۵ درصد است، ۳ درصد هم رشد تولید می دهیم؛ ۲ درصد مصرف پاسخ داده نشده، کمبود تولید سالیانه است.

او ادامه داد: برای سال آینده هم با چنین روندی وضعیت همین است. اگر پارامترهای امسال تداوم یابد و هوا هم به همین شکل گرم شود، کمبود برق بهتر نخواهد شد. نهایتاً سال آینده ۴الی ۵هزار مگاوات به میزان تولید اضافه می شود و ۲۱ هزارمگاوات ناترازی سر جای خود می ماند. واقعاً نباید انتظار داشته باشیم که سال بعد وضعیت بهتر شود. در طول یکسال چه اتفاقی می تواند برای برق رخ دهد؟

مهذب ترابی درباره میزان زمان و سرمایه لازم برای عبور از ناترازیز گفت: تأمین ۲۱ هزار مگاوات ناترازی برق، سه سال زمان و پول زیاد می خواهد. اگر اشتباه نکنم ۲۰ هزار مگاوات برق نزدیک ۸ میلیارد دلار پول لازم دارد. ساخت نیروگاه هم زمان بر است. باید در حوزه ناترازی به زمان فکر کرد و مصرف را تحت کنترل قرار داد. با افزایش نرخ برق نمی توانید مشکل تکنولوژی را حل کنید. مردم هم دیگر توان خرید محصولات کم مصرف را ندارند.

گزارش

جنگ روانی با سلاح شایعه؛ حمله‌ای بی‌مرز به ذهن مردم

در بحبوحه فضای ملتهب در اجتماع شایعه‌پراکنان با انتشار خبرهای جعلی شوک به جامعه می دهند، چه کسانی از ترس عمومی سود می برند و تا کی قرار است امنیت روانی مردم بازیچه بازی های رسانه‌ای شود.

در روزهایی که جامعه بیش از همیشه به آرامش و شفافیت نیاز دارد، عده‌ای از کانال‌های تلگرامی با انتشار شایعاتی بی‌پایه، موجی از نگرانی و اضطراب را به جان افکار عمومی انداختند. که در تازه‌ترین نمونه از این بازی روانی، شایعه‌ی بسته شدن سفارت‌خانه‌های سوئد، فرانسه و اسپانیا و... در تهران بود؛ خبری که توسط منابع رسمی تکذیب شد، اما در همان ساعات اولیه، آثار روانی عمیقی بر بخشی از جامعه گذاشت. عده‌ای از کارشناسان سواد رسانه و حتی ارتباطات بارها هشدار داده‌اند که گسترش اخبار جعلی، به‌ویژه در حوزه روابط بین‌الملل، نه تنها امنیت روانی شهروندان را تهدید می کند بلکه به تشدید بی‌اعتمادی، بی‌ثباتی اجتماعی و حتی آسیب‌های اقتصادی هم منجر شود. با این حال، همچنان شاهدیم که برخی کانال‌ها و صفحات مجازی، بی‌هیچ مسئولیتی، به پخش اخبار فیک ادامه می دهند؛ اخباری که نه صحت آن‌ها بررسی می شود و نه عواقب آن برای جامعه اهمیت دارد.

بازی با روان مردم؛ چه کسی سود می برد!

اینکه چه کسی از این فضا نفع می برد، شاید در ظاهر پیچیده به نظر برسد، اما بررسی الگوهای تکرارشونده در رسانه‌های غیررسمی نشان می دهد هدف اصلی، ایجاد حس ناامنی و بی‌ثباتی در میان مردم است. در شرایطی که اعتماد عمومی به رسانه‌های رسمی در حال بازسازی است، ایجاد اختلال در این مسیر می تواند برای گروه‌هایی خاص، راه را برای تأثیرگذاری روانی، سیاسی یا اقتصادی باز کند.

برخی تحلیل‌گران، پخش این‌گونه شایعات را بخشی از "جنگ روانی چندلایه" می‌دانند؛ نبردی که در آن هدف، اشغال سرزمین ذهن مردم است، اینکه مردم را به‌جای مشارکت، در لاک سکوت، اضطراب یا مهاجرت فرو ببرند، شایعاتی مثل تعطیلی سفارتخانه‌ها، درست در همین پازل می‌نشیند.

تلگرام یا مین گذاری روانی!

تلگرام سال‌هاست که بدل به بستری برای گردش آزاد اطلاعات شده، اما همین آزادی، گاه به جولانگاه بی‌اخلاقی رسانه‌ای تبدیل می شود. وقتی هیچ نظارتی بر منبع خبر، زمان انتشار و راستی‌آزمایی محتوا وجود ندارد، اعتماد عمومی مانند نخ نازکی زیر بار شایعات پاره می‌شود.

با وجود فعالیت خبرگزاری‌های رسمی، هنوز بخش قابل توجهی از مردم، کانال‌های تلگرامی بی‌هویت را به عنوان منبع اول خبری خود انتخاب می کنند. شاید به این دلیل که سرعت انتشار در این فضا بالاست، یا چون روایت‌هایی که عرضه می‌شود، با هیجان و ترس همراه‌اند. اما این ترس‌آفرینی بی‌وقفه، در نهایت به فروپاشی روانی جامعه منتهی می‌شود، نه آگاهی‌بخشی.

شایعه، اعتیاد جدید عصر اطلاعات

برخی جامعه‌شناسان معتقدند شایعه در دنیای امروز، صرفاً محصول بی‌خبری نیست، بلکه خود به یک نیاز کاذب بدل شده است. مردم گاه ناخودآگاه به اخبار شوک‌آور و فاجعه‌بار تمایل دارند، حتی اگر دروغ باشند. در چنین فضایی، کانال‌های غیررسمی با انتشار خبرهایی مثل تعطیلی سفارت‌خانه‌ها، مثل فروشندگان یک مواد مخدر رسانه‌ای عمل می کنند: خوراکی سریع، نگران‌کننده و بی‌اعتبار، برای مصرف فوری در حالی که پیامد این اعتیاد، چیزی نیست جز ترس بی‌پایان. ترسی که منجر به فلج شدن جامعه می‌شود.

مسئولیت "مخاطب"؛ چرا هر چیزی را باور می کنیم؟

البته بخش قابل توجهی از چرخه شایعه، وابسته به ما است؛ مخاطبانی که بدون تأمل، خبرها را می‌خوانند، باور می کنند و دکمه فوروارد را می‌زنند. اگر ما زنجیره پخش شایعه را قطع نکنیم، هیچ فیلترینگی و هیچ قانون‌گذاری نمی تواند در برابر سیل ترس‌آفرینی مجازی بایستد.

در عصر اطلاعات، مسئول بودن فقط برای روزنامه‌نگاران و سیاستمداران نیست. مردم هم باید در برابر آنچه می خوانند و منتشر می کنند، پاسخگو باشند، پرسش ساده اما عمیق است: از پخش شایعه‌ای که دل هزاران نفر را می‌لرزاند، چه کسی سود می‌برد؟ پاسخ شاید روشن باشد؛ کسانی که امنیت روانی مردم برایشان اهمیتی ندارد، یا بدتر، آن را هدف گرفته‌اند. حال وظیفه ماست که بین خبر و فریب، بین هشدار و هیاهو، تفاوت قائل شویم؛ پیش از آنکه روان جامعه‌مان در این طوفان بی‌پایان، از هم بپاشد.

آگهی تجدید مناقصه عمومی یک مرحله ای شماره ۱/۰۱۵-۱۴۰۴

برق منطقه ای هرمزگان

شرکت سهامی برق منطقه ای هرمزگان در نظر دارد از طریق برگزاری مناقصه عمومی امرحله ای. نسبت به انجام "عملیات تعویض بوشینگ ترانس های قدرت ایستگاههای انتقال ۴۰۰ گنو. ۲۳۰جاسک. ۲۳۰ میناب و۲۳۰ جناح "اقدام نماید.

لذا ازمتقاضیان شرکت دراین مناقصه دعوت بعمل می آید،جهت دریافت اسناد مناقصه از تاریخ۱۴۰۴/۰۵/۱۸لغایت۱۴۰۴/۰۵/۲۲به سامانه تدارکات الکترونیکی دولت به آدرس WWW.setadiran.ir مراجعه ونسبت به واریز مبلغ ۲,۰۰۰,۰۰۰ریال بصورت الکترونیکی به شماره حساب ۴۰۰۱۱۰۳۱۰۴۰۲۵۱۸۷بنام تمرکز وجوه درآمدحق انشعاب وسایردرآمدهای شرکت سهامی برق منطقه ای هرمزگان ویک نسخه از اسناد مناقصه را دریافت نمایند .

با توجه به اینکه کلیه مراحل برگزاری مناقصه از دریافت اسناد تا ارائه پیشنهاد از طریق سامانه تدارکات الکترونیکی دولت برگزار می گردد ,لازم است در صورت عدم عضویت فبلی شرکتها در سامانه فوق مراحل ثبت نام در سایت مذکورانجام ونسبت به دریافت گواهی امضا. الکترونیکی اقدام نمایند.شرکت کنندگان می توانند جهت کسب اطلاعات بیشتر با شماره تلفن های : ۳۳۳۱۳۸۶۱- ۳۳۳۱۳۷۷۶ - ۳۳۳۱۳۷۷۴-۳۳۳۱۳۷۵۸ - ۳۳۳۱۳۷۵۲ - ۰۷۶و داخلی ۲۰۷۶ ، ودر خصوص سامانه با داخلی ۳۰۰۰تماس حاصل فرمایند . ثبت شماره تلفن ,فکس وایمیل از سوی شرکت کنندگان در سامانه الزامی می باشد.ضمناً" ارائه پاکت الف(ضمانتنامه) بصورت فیزیکی الزامیست .

توضیحات:

۱- مبلغ تضمین شرکت درفرایند ارجاع کار۲,۶۷۱,۷۲۶,۲۷۶ریال ، به صورت ضمانتنامه معتبربانکی ویا واریز نقدی.

۲-الزامات:

۲-۱- ارائه مستندات سه کارمشابه به همراه رضایتمندی کارفرمادر۵سال گذشته.

۲-۲- ارائه برنامه زمانبندی الزامی می باشد.

۲-۳- تکمیل نمودن جدول پیشنهاد قیمت به ریز. مطابق شرح عملیات الزامی می باشد.

۲-۴- بازدید میدانی ازمحل اجرای پروژه از تاریخ ۱۴۰۴/۰۵/۲۷ لغایت ۱۴۰۴/۰۵/۲۹ وتنظیم صورتجلسه بازدید با هماهنگی نماینده فنی این شرکت .

××× در صورت عدم بارگذاری الزامات فوق درسامانه ستادیران . پیشنهاد مربوطه بررسی نمی گردد.

۳-مدت انجام پروژه: ۸ ماه شمسی

۴-پیش پرداخت: طبق آئین نامه تضمین معاملات دولتی وبا ارائه ضمانتنامه بانکی معتبر قابل پرداخت خواهد بود.

۵-دستگاه نظارت : معاونت بهره برداری شرکت سهامی برق منطقه ای هرمزگان می باشد وشرکتهای متقاضی می توانند در خصوص سئوالات فنی خود با تلفن ۰۹۹۰۰۴۸۲۸۵۲ (آقای مهندس آذرمهر) تماس حاصل فرمایند.

۶- حداکثرمهلت تحویل اسنادبه دبیرخانه اینشرکت تاساعت۸صبح روزسه شنبه مورخ ۱۴۰۴/۰۶/۰۴وزمان بازگشایی پاکات راس ساعت ۹صبح همان روز دردفتر امور تدارکات وقراردادهای این شرکت می باشد.

۷- به پیشنهادات مشروط،مبهم،مخدوش وفاقد سپرده وپیشنهاداتی که بعد ازموعد مقرر به دبیرخانه این شرکت ارسال گردد مطلقاً ترتیب اثرداده نخواهدشد.

۸- آگهی ما درسایت سامانه(www.setadiran.ir) بخش "ثبت نام/پروفایل تامین کننده /مناقصه گر" قابل مشاهده می باشد.

شناسه ۱۹۷۷۵۰۷

روابط عمومی شرکت سهامی برق منطقه ای هرمزگان

مناقصه عمومی یک مرحله ای شرکت گاز استان گیلان شماره ۴۰/م/۱۴۰۴ (نوبت دوم)

شرکت گاز استان گیلان

۱-دستگاه مناقصه گزار :	شرکت گاز استان گیلان
۲-نشانی دستگاه مناقصه گزار :	رشت- پارک شهر ، خیابان ملت ، خیابان شهید سیادتی ، شرکت گاز استان گیلان
۳-موضوع مناقصه و مدت پیمان:	خرید رگولاتور ۶۵ و ۱۰۰متر مکعبی و رگولاتور ۲ پوندی در مجموع به تعداد ۶۷۰ عدد – مدت پیمان : ۹۰ روز
۴-نوع و مبلغ تضمین :	ضمانتنامه بانکی یا واریز نقدی به شماره شبا حساب IR۶۱۰۱۰۰۰۰۴۰۰۱۱۱۹۲۰۶۳۷۸۷۴۶ به شناسه واریز ۹۲۲۱۱۹۲۵۲۲۹۲۶۸۰۰۱۰۰۰۰۰۰۰۰۰۰۰۰۱ بانک مرکزی یا یکی از تضامین معتبر در آیین نامه شماره ت ۵۰۶۵۹/۱۲۳۴۰۲ ه مورخ ۹۴/۹/۲۲ به مبلغ ۲/۵۴۹/۰۰۰/۰۰۰ ریال
۵-آخرین مهلت دریافت اسناد مناقصه:	تا ساعت ۱۹ روز چهار شنبه مورخ ۱۴۰۴/۰۵/۲۲
تذکرات مهم :	❖ کالای تأمین شده داخلی باشد . مناقصه گر می بایست جزو لیست بلند وزارت نفت AVL باشد . ❖ قیمتها متناسب با کالای ساخت داخل با لحاظ کیفیت ارائه گردد .
۷-آخرین مهلت بارگذاری پاکات پیشنهادی توسط مناقصه گران :	تا ساعت ۱۹ روز دو شنبه مورخ ۱۴۰۴/۰۶/۰۳
۸- زمان بازگشایی پاکات مناقصه (زمان پس گرفتن پیشنهاد در سامانه ستاد (انصراف از مناقصه)):	ساعت ۸ روز سه شنبه مورخ ۱۴۰۴/۰۶/۰۴
۹-مکان دریافت و تحویل اسناد پیمانکاران:	مناقصه در بستر سامانه تدارکات الکترونیک دولت (ستاد) انجام می پذیرد.
۱۰-شماره (تلفکس) تماس:	۰۱۳-۳۳۳۶۹۰۸۶ دفتر امور پیمانها
	این آگهی در سایت شرکت گاز استان گیلان http://www.nigc-gl.ir قابل رویت میباشد .

شناسه ۱۹۷۷۵۰۱

روابط عمومی شرکت گاز استان گیلان

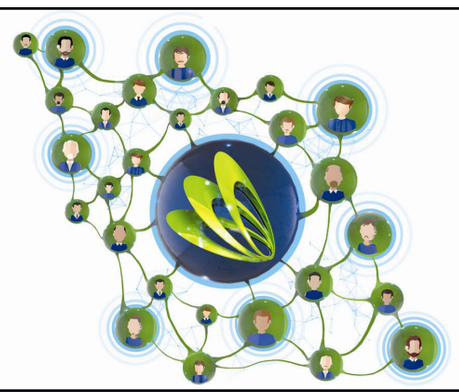

اندیشه سبز خزر

ارایه دهنده خدمات ارتباطی ثابت در کشور

013-3410

askiran.com

کانال دو

تصمیم اروپا برای تحریم چین با ادعای تامین قطعات پهپاد برای روسیه!

به گفته یک دیپلمات اروپایی، مقامات اتحادیه اروپا در حال آماده‌سازی تحریم‌هایی علیه چین به اتهام تامین قطعات پهپادی برای روسیه و حمایت از ماشین جنگی این کشور علیه اوکراین هستند.پولیتیکو به نقل از این منبع نوشت اتحادیه اروپا مدعی است که چین موتورهای پهپادی را تحت پوشش قطعات یخچالی برای روسیه تامین کرده و تحریم‌های غرب را دور زده است.به گفته این منبع، اتحادیه اروپا بعد از ماه آگوست نسبت به تصویب این تحریم‌ها اقدام خواهد کرد.

وثیقه ۱۵ هزار دلاری برای ویزای توریستی آمریکا الزامی می‌شود!

دولت آمریکا قصد دارد تا در طرحی آزمایشی، برای برخی روادید گردشگری یا تجاری ارائه وثیقه ۱۵ هزار دلاری را الزامی کند.مطابق اطلاعیه‌ای که در روزنامه «فدرال رجیستر»، روزنامه دولت فدرال آمریکا، به چاپ رسیده است، دولت این کشور قصد دارد تا تودیع وثیقه ۱۵ هزار دلاری را برای برخی متقاضیان روادید گردشگری یا کاری الزام‌آور کند.این طرح آزمایشی قرار است ظرف دو هفته آغاز به کار کند و در ادامه تلاش‌های آمریکا برای مقابله با مهاجرت غیرقانونی انجام و علیه افرادی اعمال خواهد شد که بیشتر از تاریخ انقضای روادیدشان در این کشور اقامت می‌کنند.

حمله بی‌سابقه پسر «نتانیاهو» به قطر

پسر نتانیاهو بار دیگر با انتشار یک پست در فضای مجازی جنجال ایجاد کرد.یائیر نتانیاهو پسر بنیامین نتانیاهو نخست وزیر رژیم صهیونیستی با انتشار یک پست در فضای مجازی نوشت: قطر عامل اصلی یهودستیزی بی سابقه در جهان است؛ ما از دهه‌های سی و چهل قرن گذشته شاهد این روند نبوده‌ایم.وی مدعی شد که قطر آلمان نازی معاصر بوده و امیر این کشور هیتلر است!یائیر اضافه کرد که به دلیل اقدامات قطر علیه یهودیان و رژیم صهیونیستی، تمام یهودیان در سراسر جهان در خطر قرار گرفته‌اند.

دولت «ترامپ» ایالت‌های حامی فلسطین را به قطع بودجه اضطراری تهدید کرد

دولت دونالد ترامپ رئیس‌جمهوری آمریکا تهدیدکرد بودجه اضطراری ایالت‌ها و شهرهایی را که از فلسطین حمایت کنند، قطع می‌کند. دولت فدرال آمریکا اعلام کرد که ایالت‌ها و شهرهایی که شرکت‌های اسرائیلی را تحریم کنند، بودجه‌ای برای آمادگی در برابر بلایای طبیعی دریافت نخواهند کرد.بر اساس شرایط تعیین‌شده توسط سازمان مدیریت بحران فدرال، ایالت‌ها برای دریافت این بودجه باید تأیید کنند که روابط تجاری خود را به‌طور مشخص با شرکت‌های اسرائیلی قطع نخواهند کرد.

سندرز: به زودی جمهوری‌خواهان از تامین مالی اسرائیل خودداری می‌کنند

سناتور آمریکایی گفت که انتظار واکنش شدید از سوی جمهوری‌خواهان، به خاطر کودکان گرسنه در غزه را دارد. پولیتیکو به نقل از «برنی سندرز» سناتور ایالت «ورمانت» نوشت که به زودی شاهد جمهوری‌خواهانی خواهیم بود که از دادن پول شهروندانشان به دولت رژیم صهیونیستی که کودکان را گرسنه نگه می‌دارد، خودداری می‌کنند.پولیتیکو با استناد به مقامات سابق دولت «جو بایدن» گزارش داد، اقدامات نتانیاهو به اعتبار اسرائیل نزد دموکرات‌ها در آمریکا آسیب رسانده است.

بازداشت ۱۳ عضو مافیای چینی در ایتالیا

پلیس ایتالیا ۱۳ نفر را در حملات سراسری علیه گروه‌های مافیای چینی دستگیر کرد. پلیس ایتالیا علام کرد که پس از یک عملیات سراسری علیه گروه‌های مافیای چینی، ۱۳ نفر را به اتهاماتی از جمله دست داشتن در جرایمی مانند قاچاق مواد مخدر، سرقت‌های مسلحانه دستگیر و دیگر فعالیت‌های غیرقانونی بازداشت کرده است.«آندرآ اولیوادیز»، مسئول پلیس مبارزه با جرایم سازمان‌یافته گفت: «این حملات در ۲۵ استان از جمله میلان، رم، فلورانس، پراتو و کاتانیا انجام شده است».

مخالفت چین با درخواست آمریکا برای توقف خرید نفت ایران و روسیه

خبرگزاری آسوشیتدپرس طی گزارشی، از مخالفت چین با درخواست آمریکا از این کشور برای توقف خرید نفت از ایران و روسیه خبر داد. در این گزارش آمده است که مقام‌های ایالات متحده و چین ممکن است بتوانند بسیاری از اختلافات خود را برای دستیابی به توافق تجاری و جلوگیری از اعمال تعرفه‌های سنگین حل‌وفصل کنند، اما بر سر یک موضوع همچنان اختلاف جدی دارند: درخواست آمریکا از چین برای توقف خرید نفت از ایران و روسیه.

دموکرات‌های کنگره خواستار به رسمیت شناختن فلسطین توسط «ترامپ» شدند

.بیش از ۱۲ دموکرات مجلس نمایندگان آمریکا نامه‌ای را امضا کردند که در آن از دولت ترامپ خواسته شده است تا رسماً کشور فلسطین را به رسمیت بشناسد.در نامه‌ای خطاب به دونالد ترامپ رئیس جمهور آمریکا و مارکو روبیو وزیر امور خارجه، این قانونگذاران نوشتند: اکنون در این لحظه غم‌انگیز، به رسمیت شناختن حق تعیین سرنوشت فلسطینیان برای جهان برجسته شده و نیاز به آن وجود دارد.در این نامه اضافه شده است: ما دولت‌های سایر کشورهایی که هنوز کشور فلسطین را به رسمیت نشناخته‌اند، از جمله آمریکا را نیز به این کار تشویق می‌کنیم.

ترامپ از «افزایش قابل توجه تعرفه‌ها» علیه هند خبر داد

رئیس جمهور آمریکا ادعا کرد که در پاسخ به خرید نفت روسیه از سوی هند، تعرفه وضع شده بر دهلی نو را «به طور قابل توجهی» افزایش خواهد داد واعلام کرد: هند نه تنها مقادیر زیادی نفت روسیه را می‌خرد، بلکه بخش زیادی از نفت خریداری شده را در بازار آزاد با سود کلان می‌فروشد.او گفت: آنها اهمیتی نمی‌دهند که چند نفر در اوکراین توسط ماشین جنگی روسیه دارند کشته می‌شوند من هم تعرفه‌ای که هند به آمریکا می‌پردازد را به طور قابل توجهی افزایش خواهم داد.

اروپا اقدامات متقابل تعرفه‌ای علیه آمریکا را به تعویق انداخت

اتحادیه اروپا تعرفه‌های برنامه ریزی شده خود علیه آمریکا را بار دیگر به تعویق انداخت.سخنگوی کمیسیون اروپا امروز دوشنبه اعلام کرد که اتحادیه اروپا پس از توافق با دونالد ترامپ رئیس جمهور آمریکا ۲ بسته اقدامات متقابل خود علیه تعرفه‌های ایالات متحده را به مدت ۶ ماه به حالت تعلیق در خواهد آورد.بر اساس اعلام این رسانه، مقامات اتحادیه اروپا در این خصوص گفته‌اند که انتظار دارند به زودی دستورات اجرایی بیشتری صادر شود.

اصرار نتانیاهو بر جنگ نسل‌کشی غزه

نخست‌وزیر رژیم صهیونیستی اعلام کرد که هفته جاری جلسه‌ای را در کابینه کوچک امنیتی برگزار خواهد کرد تا به ارتش این رژیم دستورالعمل‌های مربوط به جنگ را بدهد. بنیامین نتانیاهو مدعی شد: ما باید در کنار یکدیگر به جنگ ادامه دهیم تا اهداف جنگ محقق شوند و این اهداف عبارت هستند از «شکست دادن دشمن»، آزاد کردن «گروگان‌ها» و تضمین اینکه غزه دیگر تهدیدی برای ما ایجاد نکند.

فرانسه هناکی «بن‌گویر» در مسجد الاقصی را محکوم کرد

وزارت خارجه فرانسه در بیانیه‌ای هتک حرمت وزیر امنیت داخلی اشغالگران صهیونیست در مسجد الاقصی را محکوم کرد. وزارت خارجه فرانسه با صدور بیانیه‌ای اعلام کرد که حضور ایتمار بن‌گویر وزیر امنیت داخلی اشغالگران صهیونیست در محوطه مسجد الاقصی را نقض وضعیت تاریخی اماکن مقدسه قدس دانسته و آن را محکوم می‌کند.

تهران وارد فاز انتقال آب از دریا می‌شود؟

فعلا انتقال آب را سرزنش نکنیم

یک کارشناس حوزه آب گفت: مادامی که به فکر تامین باشیم و نتوانیم مصرف و تقاضا را مدیریت کنیم همه راه‌ها به انتقال آب ختم می‌شود اما دوام ندارد. اگر مصرف و تقاضا را مدیریت نکنیم همچنان باید بدنبال آب بگردیم و این جواب نمی‌دهد. سیدمحمدعلی بنی‌هاشمی در ارزیابی اجرای پروژه‌های شیرین‌سازی و انتقال آب از دریا اظهار داشت: اگر کشورهای خارجی مانند عربستان آب دریا را برداشت، شیرین‌سازی و انتقال می‌دهند، شرایط خاص‌تری هم دارند، عربستان زمانی صادرکننده محصولات کشاورزی بوده اما اکنون واردکننده است و ما به این موضوع توجه نکرده‌ایم اگر عربستان میلیون‌ها متر مکعب آب از دریا برداشت می‌کند، همزمان مصرف آب کشاورزی را کم کرده هم مدیریت تامین و هم مدیریت مصرف دارد، اما ما عملا فقط مدیریت تامین داشته‌ایم و به مدیریت مصرف کم‌توجه و حتی بی‌توجه بوده و برای مدیریت تقاضا همت نکرده‌ایم.

فعلا انتقال آب را سرزنش نکنیم

وی افزود: نباید نسبت به انتقال آب انتقاد کرد زیرا اگر آب را انتقال نمی‌دادند شهری مثل تهران آبی نداشت، شهر تهران به شدت به سدها و انتقال آب وابسته است بنابراین واقعا نمی‌توان سرزنش کرد که چرا آب را تامین چه از مسیر شیرین‌سازی و یا انتقال بین حوضه‌ای می‌کنیم چراکه اگر نباشد آب برای خوردن هم نیست بحث این است که چرا همزمان برای مدیریت مصرف کاری نمی‌کنیم و مسئله را کلان نمی‌بینیم؟

افزایش جمعیت تهران با چه رویکردی؟

این کارشناس حوزه آب گفت: این سیاست کلان که باید جمعیت زیاد شود با چه رویکردی است؟ ما در تامین آب همین میزان جمعیت به چالش خوردیم، درست که جمعیت به پیری می‌رود اما مشکل تامین آب را هم ببینیم می‌گوییم ما تحریم هستیم و باید در حوزه مواد غذایی خودکفا شویم، چرخه کشاورزی را گسترش می‌دهیم و آب را نمی‌بینیم حال آنکه مسئله آب به بحث کشاورزی، غذا، انرژی، سیاست داخلی، سیاست خارجی، جمعیت و محیط زیست وابسته است، همگی باید در پکیج دیده شوند که اینگونه نبوده است.

اگر مقصد تشنه است مسئول وظیفه دارد آب برساند ولو با انتقال بین حوضه‌ای

وی بیان داشت: ما آب را با نرخی گران به اصفهان و یزد می‌بریم اما باید تبعات مختلف اجتماعی، اقتصادی، فرهنگی و زیست محیطی را نیز ببینیم احتمال نارضایتی نقطه مبدا را در نظر بگیریم بارها این تجربه جلوی چشم ما وجود داشته که باید از آنها درس بگیریم. تخریب‌هایی که انتقال آب در پی دارد و پایداری تامین آب دیده شود، اینکه به تعدادی خط لوله، تجهیزات و پمپاژ وابسته شویم باید در نظر گرفته شود، اما در عین حال اگر مقصد تشنه است مسئول وظیفه دارد به هر شکل ممکن آب را تامین و برساند، به شرطی که همه چیز باهم دیده شود.

با مچ‌اندازی مبدا و مقصد؛ مشکل آب حل نمی‌شود

بنی‌هاشمی با بیان اینکه به پروژه‌های انتقال آب نباید به عنوان پروژه‌های پایدار برای تامین آب نگاه کرد، تصریح کرد: اگر همه چیز را کنار بگذاریم اقتصاد قضیه اجازه نمی‌دهد به صورت درازمدت به آن نگاه کنیم، قیمت شیرین‌سازی کنار دریا یک دلار هزینه دارد ولی برای مسیرهای دورتر هزینه چندین برابر شود، برای صنعت می‌صرفد اما عملا از نظر اقتصاد برای شرب و کشاورزی نمی‌صرفد که آب متر مکعبی ۴۰۰ هزار تومان را استفاده کند، علاوه بر این احتمال ایجاد چالش برای منطقه مبدا نیز دیده شود؛ تصمیم به انتقال آب باید با مشارکت مبدا و مقصد باهم گرفته شود، مثلا اگر بناست آب را از خزر به سمنان ببریم مبدا و مقصد باید باهم تصمیم بگیرند با مچ‌اندازی و اعمال زور از سوی هر کدام از مبدا و مقصد مشکل حل نمی شود.

همچنان دنبال آب برای تهران بگردیم؟

وی درباره احتمال انتقال آب دریا به تهران خاطرنشان کرد: واقعیت اینکه در کوتاه‌مدت این طرح‌ها جواب نمی‌دهد، در کل نه فقط در تهران و هر جای دیگر وقتی نمی‌توانیم مصرف را مدیریت کنیم پراکنش جمعیت را بر اساس آمایش سرزمین انجام دهیم و بارگذاری جمعیت بیشتر از ظرفیت انجام می‌شود مجبوریم این کار را کنیم ، مجبوریم کشت فراسرزمینی و خرید آب از کشور شمالی داشته باشیم، مادامی که به فکر تامین باشیم و نتوانیم مصرف و تقاضا را مدیریت کنیم همه راه‌ها به همین ختم می‌شود اما دوام ندارد اگر مصرف و تقاضا را مدیریت نکنیم همچنان باید بدنبال آب بگردیم و این جواب نمی‌دهد.

اگر نگران آب تهرانیم تقاضا را مدیریت کنیم

این کارشناس حوزه آب یادآور شد: بارگذاری در فلات مرکزی بیش از ظرفیت است. اگر یک‌طرفه نگاه کنیم مشکل حل نمی‌شود، اکنون همه نگران آب در تهرانیم اگرچه باید مدیریت تقاضا صورت گیرد اما فعلا باید آب را به هر شکلی به دست مردم برسانیم و در کوتاه‌مدت چاره‌ای جز تامین نداریم، اما در عین حال بحث این است که پاییز و زمستان امسال را بگذرانیم برای سال بعد چه کنیم؟ باید نگاه جامع داشته باشیم نکته این است تا وقتی تشنه وجود دارد باید آب را تامین کنیم اما باید تشنگی را مدیریت کنیم، نمی‌توانیم مدیریت عرضه را متوقف و باید سیاست‌های توسعه سرزمین و بارگذاری را نگاه کنیم، چیدمان کشاورزی، صنعت و جمعیت و به عبارت دیگر هم‌بست آب، غذا و انرژی را با هم ببینیم، تا وقتی نگاه جامع نباشد یک طرف قضیه مشکل خواهد داشت.

کارگری که ۱۴۵ میلیون سود وام ودیعه مسکن می‌دهد

کارگران در مرز بی‌خانمانی!

کارگری که از زور استیصال مجبور شده، از یکی از بانک‌های کشور وام ۲۱۰ میلیون تومانی ودیعه مسکن با سود ۲۳ درصد بگیرد، می‌گوید: بازپرداخت این وام ماهی ۶ میلیون تومان است و مطابق پرینتی که از بانک گرفته‌ام باید در عرض ۶۰ ماه مبلغ ۱۴۵ میلیون تومان به بانک سود بدهم. در واقع ۲۱۰ میلیون گرفته‌ام که یک آپارتمان کوچک در کرج اجاره کنم باید ۳۵۵ میلیون تومان به بانک برگردانم! نظام بانکی از من کارگر مستاجر، ۱۴۵ میلیون تومان، فقط برای سود وام رهن خانه می‌گیرد!

گران شدن سرسام‌آور هزینه‌های مسکن به خصوص در شهرهای بزرگ و کلانشهرها –دقیقاً همان مناطقی که کار برای کارگران هست و اشتغال با حقوق ناچیز یک گزینه ممکن–پدیده‌های ناگواری در رابطه با سکونت طبقه‌ی کارگر پدید آورده است.

بحران جدی مسکن

کارگرانِ درمانده، به خانه‌های اشتراکی و بسیار کوچک روی آورده‌اند؛ بسیار اتفاقی به یک خانواده کارگری، یک زوج ساکن در اندیشه کرج برخوردیم که در آن منطقه، یک آپارتمان ۷۵ متری را با یک زوج تهرانی دیگر شریک شده‌اند؛ هر کدام یک اتاق دارند و آشپزخانه و حمام و سرویس بهداشتی مشترک است؛ هر زوج ماهی ۷ میلیون و ۵۰۰ هزار تومان برای یک اتاق نهایتاً سه در چهار، اجاره ماهانه می‌دهد و ۱۵۰ میلیون تومان پول پیش داده است. زن یکی از خانواده‌ها می‌گوید: این نوع زندگی، شبیه زندگی در اردوگاه است؛ اردوگاه کار اجباری که برای خواب یک اتاق کوچک داری و همه چیز مشترک است....

ماشین خوابی، زندگی در حلبی آبادهای مدرن، جدایی سرپرست شاغل خانواده در طول هفته و شب‌ها را در اتوبوس یا پشت‌بام اجاره‌ای به سر بردن، نمودهای ناراحت کننده‌ی دیگر از پدیده‌ای‌ست که از «بد مسکنی» گذشته و دیگر به «بی‌مسکنی» و «بی‌خانمانی» رسیده است.

براساس داده‌های مرکز آمار ایران، نرخ تورم سالانه بخش مسکن در تیرماه ۱۴۰۴ بالغ بر ۳۸.۴ درصد بوده، تورم نقطه به نقطه مسکن در ماه گذشته ۳۵.۶ درصد و تورم ماهانه نیز معادل ۲ درصد بوده است. در این شرایط، بعد از بی‌سرانجامی بی‌پایان طرح‌های رنگارنگ مسکن کارگری در دولت‌های قَبل، دولت چهاردهم دوباره از طرح‌های جدید برای ساخت مسکن کارگری خبر می‌دهد؛ آنهم در حالیکه به گفته «محسن باقری» از نمایندگان کارگری در مذاکرات مزدی، هیچ یک از طرح‌های مسکن کارگری دولت‌های پیشین به نتیجه نرسید فقط تفاهم‌نامه امضا کردند و عدد و رقم ارائه دادند.

او به ایلنا می‌گوید: حتی متولی مسکن کارگری معلوم نبود؛ نشست‌های بی‌نتیجه برگزار کردند و آن زمان کار را به معاونت فرهنگی وزارت تعاون، کار و رفاه اجتماعی سپردند؛ کمیته و قرارگاه تشکیل دادند ولی حتی یک کارگر شاغل یا بازنشسته با طرح‌های پیشنهادی‌شان خانه‌دار نشد!

طرح‌های بی‌سرانجام و بی‌نتیجه

دی ماه ۱۳۹۸ تفاهم‌نامه ساخت ۲۰۰ هزار واحد مسکونی برای کارگران، بازنشستگان و مستمری بگیران بین وزرای تعاون، کار و رفاه اجتماعی و راه و شهرسازی و همچنین

تفاهم‌نامه ساخت ۱۰۰ هزار واحد مسکونی در جوار شهرک‌های صنعتی میان اتاق تعاون و وزارت راه و شهرسازی به امضا رسید.

دو سال بعد هیچ اتفاقی نیفتاد؛ در دولت سیزدهم تعداد واحدهایی که قصد داشتند برای کارگران بسازند، روی کاغذ افزایش یافت و به ۴۰۰ هزار واحد رسید به نحوی که معاونت فرهنگی اجتماعی وزارت کار دولت سیزدهم، مهر ماه ۱۴۰۱ با هدف اعلامی ساخت ۴۰۰ هزار واحد مسکونی برای کارگران، بازنشستگان و مستمری بگیران سازمان تامین اجتماعی، تفاهم‌نامه‌ای را با وزارت راه و شهرسازی به امضا رساند که به موجب این تفاهم‌نامه، در مرحله نخست شناسایی، پالایش و اولویت بندی متقاضیان مسکن واجد شرایط از جمله کارگران باید صورت می‌گرفت.

سپس در اخبار به ظاهر امیدوارکننده اعلام کردند کارگران بیایند و در فلان سایت و سامانه ثبت نام کنند؛ اعلامیه صادر کردند بشتابید که دیر می‌شود!

اما سه سال بعد، هنوز بحران مسکن طبقه‌ی کارگر جدی‌تر از قبل ادامه دارد؛ براساس داده‌های رسمی که حداقل در حوزه مسکن و اجاره‌بهای آن کمتر واقعی می‌نماید، در بازه یکساله منتهی به تیرماه امسال، هزینه‌های مسکن حدود ۴۰ درصد افزایش یافته است و هنوز کارگران دربدر دنبال تامین اجاره خانه و سرپناه هستند.

حالا دولت چهاردهم از آغاز ساخت ۳۰۰ هزار مسکن کارگری با تسهیلات ویژه دولتی خبر می‌دهد؛ خانه‌هایی که در ظاهراً قرار است در جوار شهرک‌های صنعتی و کارگاه‌ها ساخته شود؛ شرکت خانه‌سازی اعلام کرده که ساخت ۳۰۰ هزار واحد مسکونی ویژه کارگران را طی ۳ سال آینده هدف‌گذاری کرده است. این پروژه به طور ویژه بر کارگران شاغل در شرکت‌های تابعه‌ی وزارت کار تمرکز دارد و در قالب شرکت‌های تعاونی مسکن اجرا می‌شود.

اما محسن باقری تاکید دارد «تا زمانیکه واقعیت‌های بدیهی زندگی کارگران را نپذیرند، به مسئولیت‌های حاکمیتی دولت در اصل ۳۱ قانون اساسی برنگردند و از مشارکت فعالانه کارگران استفاده نکنند، طرح‌های مسکن کارگری به جایی نمی‌رسد؛ مسکن کارگری وقتی به ثمر می‌رسد که زمین‌های حاشیه کارخانجات یا بدون استفاده‌ی درون شهرها را با تسهیلات بدون بهره به تعاونی‌های مسکن واقعی بدهند تا کارگران توان مشارکت داشته باشند».

اما آنچه نادیده گرفته می‌شود واقعیت‌های زندگی کارگران است؛ طرح‌های دولتی مسکن با مشارکت خصولتی‌ها و سودجویان، هرگز به خانه دار شدن کارگران نمی‌انجامد و تسهیلات بانکی مسکن که با سود نجومی عرضه می‌شود، کمر کارگران را زیر بار سودهای کلان خرد می‌کند.

واقعیت چیست؟

واقعیت این است که دولت هیچ گامی برای تامین مسکن طبقه کارگر برنداشته است؛ حتی تسهیلات ودیعه مسکن که مدت‌ها در بوق و کرنا کردند و به اسم کمک به مستاجران در دستور کار قرار دادند، فقط محمل جدیدی‌ست برای سودجویی بانک‌ها و در نهایت دولت.

این واقعیت تلخ را یک کارگر به تلخ‌ترین شکل تجربه کرده است؛ این کارگر که از زور استیصال مجبور شده، از یکی از بانک‌های کشور وام ۲۱۰ میلیون تومانی ودیعه مسکن با سود ۲۳ درصد بگیرد، می‌گوید: بازپرداخت این وام ماهی ۶ میلیون تومان است و مطابق پرینتی که از بانک گرفته‌ام باید در عرض ۶۰ ماه مبلغ ۱۴۵ میلیون تومان به بانک سود بدهم. در واقع ۲۱۰ میلیون گرفته‌ام که یک آپارتمان کوچک در کرج اجاره کنم باید ۳۵۵ میلیون تومان به بانک برگردانم! نظام بانکی از من کارگر مستاجر، ۱۴۵ میلیون تومان، فقط برای سود وام رهن خانه می‌گیرد!

این کارگر که با داشتن چند فرزند کمتر از ۲۰ میلیون حقوق ماهانه دارد، از این پس باید ماهی ۶ میلیون قسط بانک بدهد و هرجا می‌گردد آپارتمانی با کمتر از ۱۰ میلیون اجاره ماهانه پیدا نمی‌کند، در واقع او باید ماهی ۱۶ میلیون فقط برای یک آپارتمان ۶۰ یا ۷۰ متری در کرج بدهد و روزی دو ساعت در راه باشد که به محل کارش در تهران برسد.

این کارگر می‌گوید: دولت محترم که برای وام رهن خانه ۱۴۵ میلیون سود می‌خواهد، بگوید منِ کارگر چطور باید زندگی کنم؟!

براساس قانون اساسی، دولت محترم مسئول تامین مسکن برای همه مردم با اولویت کارگران و روستانشینان است؛ حالا کارگرانِ بی‌خانه به مرز بی‌خانمانی رسیده‌اند؛ دهه‌هاست خانه‌ای برای کارگران نساخته‌اند و دولت محترم حتی پاسخی برای این سوال ندارد که «منِ کارگر چطور باید زندگی کنم»!

کاهش ثبت‌نام دانش‌آموزان ابتدایی؛ هشدار آموزش و پرورش به استان‌ها برای رسیدگی فوری

سخنگوی وزارت آموزش‌وپرورش از افت آمار ثبت‌نام دانش‌آموزان ابتدایی نسبت به سال‌های گذشته خبر داد و تأکید کرد که این موضوع باید به‌صورت فوری توسط استان‌ها بررسی و پیگیری شود. علی فرهادی؛ سخنگوی وزارت آموزش‌وپرورش، امروز، دوشنبه، در نشست خبری از کاهش آمار ثبت‌نام دانش‌آموزان در مقطع ابتدایی نسبت به سال‌های گذشته خبر داد و آن را مسئله‌ای نگران‌کننده خواند.وی افزود: تاکنون بیش از یک‌میلیون و یکصدهزار دانش‌آموز پایه اول ابتدایی در سامانه ثبت‌نام شده‌اند، اما کاهش نسبی آمار نسبت به سال‌های قبل، زنگ هشداری برای ماست و نیازمند رسیدگی فوری است.

فرهادی با تأکید بر لزوم نظارت دقیق بر فرآیند ثبت‌نام، اظهار کرد: از مدیران استانی و نواحی خواسته‌ایم با دقت

روند ثبت‌نام را رصد کنند تا هیچ دانش‌آموزی از تحصیل بازنماند.وی در ادامه به نوسانات آماری در مناطق مختلف کشور اشاره کرد و گفت: در برخی نقاط، آمار ثبت‌نام از حد معمول فراتر رفته که علت آن عمدتاً مهاجرت دانش‌آموزان از مناطق دیگر است؛ در حالی که در برخی مناطق دیگر، ثبت‌نام‌ها کمتر از سطح انتظار بوده و این موضوع در حال بررسی است.

سخنگوی آموزش‌وپرورش همچنین به آمار ثبت‌نام در مقاطع متوسطه پرداخت و اعلام کرد: بیش از ۶۲ هزار دانش‌آموز در رشته‌های نظری و حدود ۲۵۶ هزار نفر نیز در هنرستان‌های فنی‌وحرفه‌ای و کاردانش ثبت‌نام کرده‌اند.

به‌گفته او، آمار نهایی تا پایان شهریور مشخص خواهد شد. فرهادی در پایان بر مأموریت اصلی این وزارتخانه تأکید کرد و گفت: هدف ما فراهم‌سازی شرایط برابر برای تحصیل تمام دانش‌آموزان در سراسر کشور است تا عدالت آموزشی در عمل تحقق یابد.

خبر

خطر شرایط «بی‌پرستاری» برای نظام سلامت

نایب‌رئیس دوم شورای عالی سازمان نظام پرستاری با تاکید بر لزوم تغییر در تخصیص سهمیه‌های استخدامی آزمون شهریور ماه وزارت بهداشت، گفت: اگر سالانه ۱۵هزار پرستار جذب کنیم، می‌توان شرایط را مدیریت کرده و مانع از بروز بحران شویم. یوسف رحیمی با اشاره به برگزاری جلسه مشترک سازمان نظام پرستاری با وزیر بهداشت، اظهار کرد: تغییر در تخصیص سهیمه‌های استخدامی آزمون شهریور ماه وزارت بهداشت از خواسته‌های سازمان نظام پرستاری است؛ هرچند که به نظر نمی‌رسد که خواسته‌های این سازمان محقق شود؛ چرا که این آزمون استخدامی وارد فاز اجرایی شده است. در جلسه با وزیر بهداشت نیز مطرح شد که تصمیم گرفته شده مرحله دوم استخدام وزارت بهداشت در دی ماه سال جاری انجام شود.وی درباره احتمال مرحله دوم استخدام‌ها در وزارت بهداشت در نیمه دوم سال جاری گفت: جزئیات این موضوع یعنی تعداد و نحوه توزیع نیروی انسانی هنوز مشخص نیست. اگرچه جزئیات این موضوع مشخص نیست اما از وزیر بهداشت درخواست کردیم که با سازمان اداری و استخدامی درباره چگونگی تخصیص نیروهای پرستاری مذاکره کنند.

نایب‌رئیس دوم شورای عالی سازمان نظام پرستاری درباره نسبت پرستار به ازای هر تخت بیمارستانی اظهار کرد: شاخصی که برای نسبت پرستار حرفه‌ای و غیرحرفه‌ای (کمک‌پرستار) به ازای هر تخت بیمارستانی در نظر گرفته شده، ۲.۵ است و نسبت پرستار حرفه‌ای می‌بایست ۱.۸ به ازای هر تخت باشد. این درحالیست که در حال حاضر، نسبت پرستار به ازای هر تخت بیمارستانی در کشور ما ۰.۹ است و به نظر می‌رسد که این رقم کاهش هم یافته است.

بررسی آمار و ارقام شاخص نسبت پرستار به تخت بیانگر این است که اگر نسبت پرستار به تخت ۰.۹ باشد، به منظور تحقق شاخص ۱.۸ می‌بایست پرستار تازه نفس به تعداد پرستاران شاغل کنونی جذب کنیم.

وی با بیان اینکه شاخص‌های متعددی برای نسبت پرستار به تخت در سطح جهانی در نظر گفته شده، افزود: شاخص مشترک و یکسانی در همه کشورها وجود ندارد؛ به طور مثال، برخی کشورها عدد ۴ را برای نسبت پرستار به ازای هر تخت بیمارستانی در نظر گرفته‌اند. همچنین کشور ترکیه که در منطقه خاورمیانه قرار دارد، عدد ۲ را برای نسبت پرستار به ازای هر تخت بیمارستانی تعریف کرده است.

دبیرکل ستاد مبارزه با مواد مخدرعنوان کرد

وجود ۱.۸ میلیون مصرف کننده تفننی مواد مخدر در کشور

دبیرکل ستاد مبارزه با مواد مخدر گفت: بر اساس پیمایشی که در سال ۱۳۹۴ انجام شده، حدود ۲ میلیون و ۸۰۰ هزار نفر معتاد در کشور شناسایی شدند و همچنین ۱ میلیون و ۶۰۰ هزار نفر نیز به‌عنوان مصرف‌کنندگان تفننی معرفی شده‌اند.

حسین ذوالفقاری، دبیرکل ستاد مبارزه با مواد مخدر، گفت: براساس آمارهای رسمی، حدود یک‌میلیون و ۸۰۰ هزار نفر در کشور به‌صورت تفننی مواد مخدر مصرف می‌کنند و با وجود اقدامات انجام‌شده، روند پیشگیری از اعتیاد همچنان نیازمند توجه جدی‌تر است.

وی گفت: یکی از مهم‌ترین چالش‌های جهانی در حوزه سلامت، تولید روزافزون مواد مخدر صنعتی و روان‌گردان است که در محیط‌های آزمایشگاهی پیشرفته ساخته شده و شناسایی آن‌ها سال‌ها طول می‌کشد، درحالی‌که آثار تخریبی آن‌ها در همین مدت، جوامع زیادی را تحت‌تأثیر قرار می‌دهد.

وی گفت: تفاوت فاحش قیمت مواد مخدر از مبدأ تا مقصد قاچاق، موجب شده است برخی مواد در مسیر انتقال تا ۴۰ برابر گران‌تر شوند و همین موضوع به یکی از عوامل اصلی تشدید اقتصاد قاچاق مواد تبدیل شده است.

وی گفت: در حال حاضر، حدود ۳۰۰ میلیون نفر در سراسر جهان انواع مواد مخدر را مصرف می‌کنند و بخش زیادی از آن‌ها نیز شناسایی نشده‌اند.

وی افزود: حدود ۸۰ درصد مصرف جهانی مربوط به مواد روان‌گردان و صنعتی است و تنها ۲۰ درصد به مواد سنتی اختصاص دارد که این روند نگران‌کننده است.وی گفت: ایران در خط مقدم مبارزه با مواد مخدر قرار دارد و بیش از ۴ هزار شهید در این مسیر تقدیم کرده است.

وی با اشاره به اقدامات ایران، افزود: بسیاری از کشورها حتی به‌اندازه یک‌سوم نیروی پلیسی که ما از دست داده‌ایم، تلفات نداشته‌اند.

وی گفت: بر اساس پیمایش انجام‌شده در سال ۱۳۹۴، حدود ۲.۸ میلیون نفر معتاد در کشور شناسایی شدند و ۱.۸ میلیون نفر نیز به‌عنوان مصرف‌کننده تفننی معرفی شده‌اند.

ذوالفقاری در ادامه گفت: بر اساس پیمایشی که در سال ۱۳۹۴ انجام شده، حدود ۲ میلیون و ۸۰۰ هزار نفر معتاد در کشور شناسایی شدند و همچنین ۱ میلیون و ۶۰۰ هزار نفر نیز به‌عنوان مصرف‌کنندگان تفننی معرفی شده‌اند.

گیلان

مدیر کل تعاون گیلان خبر داد

اجرای ۱۸۰ طرح طبقه‌بندی مشاغل در گیلان

مدیر کل تعاون، کار و رفاه اجتماعی گیلان با بیان اینکه ۸۰۰ کارخانه در استان مشمول اجرای طرح طبقه‌بندی مشاغل هستند، افزود: تاکنون ۱۸۰ مورد طرح طبقه‌بندی در گیلان اجرا شده است. علی لقمانی در نشست شورای هماهنگی مدیران دستگاه‌های زیرمجموعه وزارت تعاون، کار و رفاه اجتماعی در استان گیلان که به صورت ویدئوکنفرانس با حضور مقام عالی وزارت برگزار شد، از اجرای ۱۸۰ مورد طرح طبقه‌بندی مشاغل در گیلان خبر داد و اظهار کرد: ۸۰۰ کارخانه در استان مشمول اجرای طرح طبقه‌بندی مشاغل هستند.وی منافع و حقوق کارگران را در گرو اجرای طرح طبقه‌بندی دانست و افزود: کارفرمایان باید طرح طبقه‌بندی را براساس سابقه و تحصیلات کارگران اجرا کنند.مدیرکل تعاون، کار و رفاه اجتماعی گیلان با اشاره به ضرورت اجرای صحیح این طرح براساس قانون، تصریح کرد: برای تسریع در روند اجرا، برای کارفرمایانی که به‌موقع اقدام می‌کنند، مشوق‌هایی در نظر گرفته شود.لقمانی خواستار استفاده از ظرفیت تشکل‌ها و نمایندگان کارگران و کارفرمایان در راستای اجرای این طرح در واحدهای مشمول شد و گفت: رسیدگی به موضوعات کارگران نظیر اجرای طرح طبقه‌بندی مشاغل، رعایت قوانین کار، ایمنی، بیمه، حقوق و دستمزد، درمان و آموزش و... از وظایف ذاتی وزارت تعاون، کار و رفاه اجتماعی و دستگاه‌های زیرمجموعه آن بوده و باید با کمک دستگاه‌های عضو شورای هماهنگی برای کاهش مشکلات یاد شده تلاش کرد.

وی با اشاره به آمارهای مربوط به بیمه‌شدگان تامین اجتماعی در استان گیلان، ادامه داد: در حال حاضر بالغ بر ۵۰۰ هزار کارگر بیمه شده داریم؛ از این تعداد، حدود ۳۰۰ هزار نفر، دارای بیمه اجباری هستند.

مدیرکل تعاون، کار و رفاه اجتماعی گیلان به مطالبات کارخانه لاستیک‌سازی گیلان از شرکت‌های سایپا و ایران خودرو اشاره کرد و یادآور شد: سرنوشت ۱۲۰۰ کارگر این مجموعه در گرو تسویه این بدهی‌هاست.

با حضور شهردار رشت بررسی شد

بررسی طرح بازگشایی خیابان شهید سلیمانی به تختی با رویکرد ایجاد فضای فرهنگی و تفریحی

شهردار رشت گفت: اجرای پروژه بازگشایی خیابان شهید سلیمانی به خیابان تختی می‌تواند به احیای بافت شهری، افزایش سرزندگی اجتماعی و ارتقای کیفیت زیست شهروندان منجر شود.جلسه‌ای با محوریت بررسی فرصت‌های سرمایه‌گذاری در پروژه‌های شهری، با حضور رحیم شوقی شهردار رشت، محسن سماکچی رئیس کمیسیون حمل‌ونقل، عمران و ترافیک شهری شورای اسلامی شهر و جمعی از مدیران شهرداری برگزار شد.در این جلسه طرح بازگشایی خیابان شهید سلیمانی به خیابان تختی به عنوان یکی از پروژه‌های دارای ظرفیت سرمایه‌گذاری، با رویکرد ایجاد گذرگاه فرهنگی و ارتقای کیفیت فضاهای عمومی شهری مورد بررسی قرار گرفت.

بر اساس این طرح، ایجاد مسیر پیاده‌محور، فضاهای تفریحی خانوادگی، کتابخانه عمومی، محوطه‌سازی با هویت بومی و طراحی کاربری‌هایی با رویکرد فرهنگی، هنری و اجتماعی پیش‌بینی شده است؛ به گونه‌ای که این محور بتواند به یکی از مقاصد فرهنگی و گردشگری مرکز شهر تبدیل شود.

شهردار رشت در این نشست با تأکید بر اهمیت توسعه فضاهای فرهنگی در بافت مرکزی شهر، گفت: اجرای این پروژه می‌تواند به احیای بافت شهری، افزایش سرزندگی اجتماعی و ارتقای کیفیت زیست شهروندان منجر شود.

در ادامه این جلسه ابعاد فنی، حقوقی، ترافیکی و سرمایه‌گذاری پروژه مورد بحث قرار گرفت و مقرر شد کارگروهی تخصصی با مشارکت معاونت‌های مرتبط و نمایندگان کمیسیون‌های شورا برای تهیه طرح اجرایی و بسته سرمایه‌گذاری تشکیل گردد.

مدیرکل راهداری استان مطرح کرد

آمادگی روزانه ۳۵ دستگاه اتوبوس بین‌شهری گیلان برای جابه‌جایی زائران اربعین

مدیرکل راهداری و حمل‌ونقل جاده‌ای گیلان، از آمادگی کامل ناوگان حمل‌ونقل عمومی استان برای جابجایی زائران اربعین حسینی خبر داد و گفت: ۷۰۰ سفر با میانگین روزانه ۳۵ دستگاه اتوبوس بین شهری برای خدمت‌رسانی در ایام اربعین در نظر گرفته شده است. فریبرز مرادی از آمادگی کامل ناوگان حمل‌ونقل عمومی استان گیلان برای جابجایی زائران اربعین حسینی خبر داد و اظهار کرد: تمهیدات لازم برای ایام اربعین اندیشیده شده است.

وی افزود: در حال حاضر ۷۰ شرکت حمل و نقل مسافربری در سطح استان گیلان آماده ارائه خدمات به زائران عزیز اربعین هستند و با هماهنگی‌های انجام شده، پیش‌بینی می‌کنیم که حدود ۱۳ هزار مسافر از طریق ناوگان حمل‌ونقل عمومی استان جابجا شوند.

مدیرکل راهداری و حمل و نقل جاده‌ای گیلان با بیان اینکه ۷۰۰ سفر با میانگین روزانه ۳۵ دستگاه اتوبوس بین شهری برای خدمت‌رسانی در ایام اربعین در نظر گرفته شده است، گفت: علاوه بر این، تعداد قابل توجهی از مینی‌بوس‌ها و خودروهای سواری نیز در آمادگی کامل قرار دارند تا در مواقع لازم، به ناوگان اصلی افزوده شوند و پاسخگوی نیاز زائران باشند.

مرادی از استقرار ۳۰ نفر از راهداران در مرز مهران برای مدیریت بازگشت زائران به استان گیلان خبر داد و تصریح کرد: تمام تلاش ما این است که زائران اربعین بتوانند با آرامش، ایمنی و نظم مناسب از مبدا استان گیلان تا مرزهای هدف، مسیر زیارت را طی کنند.

مدیر کل دفتر سرمایه‌گذاری و اشتغال استانداری گیلان:

بخش خصوصی، محور تبدیل فرصت به ثروت در شهرستان‌های گیلان است

نخستین جلسه شهرستانی رسیدگی به فرصت‌ها و طرح‌های سرمایه‌گذاری و اشتغال استان گیلان، صبح امروز با حضور مدیرکل دفتر هماهنگی امور سرمایه‌گذاری و اشتغال استانداری، مدیرکل امور اقتصادی و دارایی استان، معاون اشتغال اداره‌کل تعاون، کار و رفاه اجتماعی استان و جمعی از سرمایه‌گذاران بخش خصوصی به میزبانی فرمانداری لنگرود برگزار شد.

یوسف گلشن، فرماندار لنگرود در این جلسه با ارائه گزارشی از وضعیت کلی شهرستان در حوزه سرمایه‌گذاری و اشتغال، اظهار کرد: امیدواریم مصوبات این جلسه در راستای توسعه اقتصادی شهرستان ثمربخش باشد. با توجه به محدودیت زمانی، گزارشی اجمالی از ظرفیت‌های لنگرود ارائه می‌کنم و در ادامه جلسه در اختیار مدیران محترم استانی قرار می‌گیرد.

وی با اشاره به موقعیت جغرافیایی و جمعیتی شهرستان گفت: لنگرود با ۴۳۸ کیلومتر مربع مساحت حدود سه درصد از مساحت استان را شامل می‌شود، اما بیش از پنج درصد از جمعیت گیلان در این شهرستان سکونت دارند که نشان‌دهنده تراکم بالای جمعیتی در منطقه است.

گلشن با بیان اینکه لنگرود از موقعیت ممتاز طبیعی شامل کوه، جنگل، دریا و اراضی کشاورزی برخوردار است، افزود: در حوزه صنایع، چهار واحد صنعتی فعال در شهرک صنعتی لنگرود داریم که برنامه توسعه آن تا ۲۰۰ هکتار در دست اقدام است و بخشی از اراضی مورد نیاز در حال تملک از مردم است.

فرماندار لنگرود به ظرفیت‌های کشاورزی شهرستان نیز اشاره کرد و گفت: لنگرود در تولید برنج جایگاه هشتم استان، در تولید مرکبات و برگ سبز چای جایگاه دوم، و در تولید پیله ابریشم رتبه نخست کشور را دارد. از ۴۰۰ تن پیله تر خریداری شده در کشور، ۱۲۰ تن آن مربوط به لنگرود است.

وی با اشاره به مرمت خانه تاریخی نوغان لنگرود با قدمت مربوط به سال ۱۳۱۷ شمسی، گفت: با اعتبار یک میلیارد و ۵۰۰ میلیون تومانی، مرمت این بنای ارزشمند آغاز شده و هدف آن تبدیل این مکان به موزه ابریشم و مجموعه گردشگری با مشارکت شهرداری و اداره میراث فرهنگی است.گلشن با اشاره به توانمندی شهرستان در حوزه آبزی‌پروری نیز گفت: سالانه حدود ۱۵۰۰ تن ماهی از مزارع پرورش ماهی شهرستان برداشت می‌شود و سه پره صیادی فعال نیز در سواحل لنگرود فعالیت دارند. در حوزه زنبورداری نیز، لنگرود دارای ۲۲۰ مزرعه فعال است.

فرماندار لنگرود با اشاره به فعالیت ۱۲۹ واحد صنعتی در شهرستان گفت: متاسفانه ۲۳ واحد صنعتی راکد هستند که با حمایت مدیرانِ استانی، امیدواریم بتوانیم بخشی از این واحدها را مجدداً به چرخه تولید بازگردانیم.

وی از تدوین اطلس سرمایه‌گذاری شهرستان به عنوان یکی از برنامه‌های مهم فرمانداری یاد کرد و گفت: با همکاری دفتر سرمایه‌گذاری استانداری و اداره کل اقتصاد و دارایی استان، مراحل مقدماتی و کارشناسی این اطلس آغاز شده و امیدواریم با معرفی یک تیم متخصص از سوی استان، بتوانیم ظرفیت‌های سرمایه‌گذاری شهرستان را به صورت منسجم و علمی شناسایی و معرفی کنیم.

گلشن در ادامه با اشاره به بندر در حال توسعه چمخاله، آن را تنها بندر گردشگری شمال کشور دانست و افزود: زیرساخت‌های بندر فراهم شده و عرصه‌های سرمایه‌گذاری در حوزه گردشگری و خدمات آماده واگذاری به بخش خصوصی است.

فرماندار لنگرود همچنین با اشاره به عملکرد اشتغال‌زایی شهرستان در سال گذشته اظهار کرد: از تعهد ۱۵۱۳ مورد اشتغال در سامانه رصد، ۱۵۹۱ مورد محقق شد و تحقق بیش از ۱۰۵ درصدی اشتغال ثبت شد. در سال جاری نیز تعهد شهرستان ۱۳۱۹ مورد است که تاکنون ۲۴۳ مورد در سامانه

ثبت شده است.

وی افزود: در حوزه مشاغل خانگی نیز از پنج میلیارد و ۵۰۰ میلیون تومان سهم شهرستان در سال گذشته، پنج میلیارد و ۳۰۰ میلیون تومان آن جذب شده است. با این حال، پیشنهاد می‌کنیم سهم برخی دستگاه‌ها که در جذب اعتبارات با مشکل مواجه هستند، کاهش یافته و در اختیار نهادهایی مانند بهزیستی، کمیته امداد، شیلات و جهاد کشاورزی قرار گیرد که ظرفیت جذب بالاتری دارند.

گلشن در پایان از پیگیری جدی برای جذب تسهیلات اشتغال‌زایی ویژه، از جمله تعهد ۲۰ میلیارد تومانی معاون تعاون وزیر تعاون در سفر به لنگرود خبر داد و گفت: پرونده‌های مربوط به تعاونی‌های فعال شهرستان به بانک توسعه تعاون استان معرفی شده و انتظار می‌رود این بانک با سرعت بیشتری نسبت به پرداخت تسهیلات اقدام کند.

لنگرود نمونه‌ای از ظرفیت‌های کامل سرمایه‌گذاری در استان است

یونس رنجکش، مدیرکل دفتر هماهنگی امور سرمایه‌گذاری و اشتغال استانداری گیلان در نشست شهرستانی رسیدگی به فرصت‌ها و طرح‌های سرمایه‌گذاری و اشتغال در لنگرود، با بیان اینکه سیاست اصلی ما تسهیل در فرآیند سرمایه‌گذاری و اشتغال‌زایی است، اظهار کرد: تلاش داریم با رویکرد تسهیل‌گرایانه و تقویت هماهنگی بین دستگاه‌های اجرایی، موانع پیش روی سرمایه‌گذاران را کاهش داده و روند جذب سرمایه در استان را روان‌تر کنیم.

وی با اشاره به سیاست‌های کلان استان در حوزه سرمایه‌گذاری افزود: تشکیل کمیته‌های فنی تسهیل‌گری با محوریت حل مشکلات پروژه‌های سرمایه‌گذاری و ارتقاء تعامل میان سرمایه‌گذاران و دستگاه‌های اجرایی، یکی از اولویت‌های ماست. در این جلسات، موارد مختلف از سطح شهرستان بررسی شده و در صورت لزوم، برای تصمیم‌گیری در سطوح بالاتر به کمیته‌های استانی ارجاع می‌شوند.

رنجکش با اشاره به پیچیدگی‌های اداری در مسیر سرمایه‌گذاری تصریح کرد: گاهی عدم اطلاع‌رسانی دقیق، ضعف راهنمایی کارشناسان یا اجرای سلیقه‌ای مقررات باعث سردرگمی سرمایه‌گذاران می‌شود. در تلاش هستیم با بهره‌گیری از ظرفیت‌های قانونی و نگاه تسهیل‌گرانه به قوانین، این مسیر را هموارتر کنیم تا سرمایه‌گذار با اطمینان وارد میدان شود.

وی افزود: هدف قانون‌گذاری باید تسهیل امور باشد، نه ایجاد پیچیدگی. ما در کمیته‌های فنی تلاش می‌کنیم به جای حرکت صرفاً بروکراتیک، بر راهکارهای کاربردی و اجرایی متمرکز باشیم.

مدیرکل دفتر سرمایه‌گذاری و اشتغال استانداری گیلان با اشاره به تعهد استان در حوزه اشتغال گفت: در سال جاری ایجاد بیش از ۲۲ هزار فرصت شغلی در گیلان هدف‌گذاری شده که از محل تسهیلات کم‌بهره سال ۱۴۰۳، مبلغی بالغ بر هزار و ۲۹۰ میلیارد تومان برای استان در نظر گرفته شده است.

وی افزود: فرآیند تخصیص این تسهیلات از شهریورماه آغاز می‌شود و سهم هر شهرستان و نهاد حمایتی به صورت دقیق مشخص شده است.

تصمیم‌گیری در مورد طرح‌ها و معرفی به بانک‌های عامل نیز از طریق کمیته‌های فنی شهرستانی و استانی صورت می‌گیرد.

رنجکش به تنوع جغرافیایی و اقتصادی لنگرود نیز اشاره کرد و گفت: شهرستان لنگرود را می‌توان نمونه‌ای کوچک از استان گیلان دانست؛ از کوه و جنگل تا ساحل و دشت، از کشاورزی و چایکاری تا شیلات و گردشگری، همه نوع ظرفیت در این شهرستان وجود دارد. هنر مدیریت و دستگاه‌های اجرایی این است که این ظرفیت‌ها را به سرمایه تبدیل کنند و بخش خصوصی نیز نقش کلیدی در این مسیر ایفا می‌کند.

وی ادامه داد: اگر فرصت‌ها به سرمایه و در ادامه به ثروت تبدیل نشوند، صرفاً ظرفیت‌های بالقوه‌ای هستند که بدون بهره‌برداری باقی خواهند ماند. سیاست ما هدایت، تسهیل و حمایت از سرمایه‌گذار برای شکوفایی این ظرفیت‌هاست.

رنجکش در پایان با اشاره به سیاست تدوین «کیف سرمایه‌گذاری» گفت: بر اساس سیاست‌گذاری وزارت کشور و اسناد بالادستی توسعه استان، دستگاه‌های اجرایی مکلف به شناسایی دقیق فرصت‌ها و پروژه‌های اقتصادی هستند و فرمانداری‌ها باید با در اختیار داشتن این اطلاعات، برش عملیاتی شهرستانی را تنظیم کنند.

کاهش سزارین‌های غیرضروری در گیلان اولویت سلامت مادر و نوزاد

چالش بالای سزارین در گیلان و ضرورت کاهش عمل‌های غیرضروری در مسیر تحقق قانون جوانی جمعیت، زنگ خطری برای سلامت مادران و نوزادان است و کارشناسان تأکید دارند تنها با فرهنگ‌سازی، تقویت زیرساخت‌ها و همکاری جامعه پزشکی می‌توان شاخص‌ها را به سمت میانگین جهانی هدایت کرد.

آمارهای رسمی نشان می‌دهد که میزان سزارین (عمل جراحی شکم و رحم برای زایمان) در استان گیلان همچنان بالاتر از میانگین کشوری و جهانی است.طبق بررسی‌های صورت‌گرفته، شاخص سزارین در استان برای ۲۳ بیمارستان، حدود ۸۰ درصد و برای نخست‌زاها (زنانی که برای اولین بار زایمان می‌کنند) حدود ۸۲ درصد گزارش شده است؛ در حالی که میانگین جهانی این نرخ حدود ۲۱ درصد است و این اختلاف قابل توجه، ضرورت بررسی دقیق‌تر علل و عوامل موثر را دوچندان می‌کند.

قانون جوانی جمعیت در کشور هدف‌گذاری کرده است که میزان سزارین سالانه ۵ درصد کاهش یابد تا این نرخ به میانگین جهانی نزدیک شود، اما آمارهای کشوری نشان می‌دهد نه تنها کاهش صورت نگرفته، بلکه شاخص سزارین در سال ۱۴۰۳ نسبت به سال قبل افزایش داشته است و این موضوع، زنگ خطری برای نظام سلامت و سیاست‌های جمعیتی استان و کشور است.

در میان بیمارستان‌های گیلان، مرکز آموزشی درمانی الزهرا (س) رشت به عنوان بیمارستان سطح سه و مرکز رفرال (ارجاعی) زنان، شرایط ویژه‌ای دارد.

دکتر فاطمه حسین‌زاده، رئیس این مرکز می‌گوید: «مرکز ما پذیرای مادران با شرایط پزشکی پیچیده و مخاطرات بالاست که از سراسر استان و حتی استان‌های مجاور به آن ارجاع داده می‌شوند و بسیاری از این بیماران مشکلات جدی مانند رشد ناکافی جنین (IUGR)، بیماری‌های قلبی، احتمال تشنج و سایر موارد اورژانسی دارند که زایمان طبیعی برایشان خطرناک است و سزارین تنها گزینه ایمن محسوب می‌شود.

به گفته وی، مقایسه آمار سزارین مرکزِ ما با میانگین‌های عمومی یا بیمارستان‌های سطح یک، کاملاً نادرست است چرا که آمار سزارین در این مرکز بین ۶۵ تا ۷۲ درصد است و اکثر

این موارد بر اساس اندیکاسیون‌های پزشکی (موارد ضرورت عمل جراحی) انجام می‌شود.

رئیس مرکز آموزشی درمانی الزهرا (س) تاکید کرد: در مواردی که مادران دچار ترس از زایمان طبیعی هستند، مشاوره‌های روانپزشکی و مامایی ارائه می‌شود تا بهترین روش انتخاب شود و همچنین بیشتر بیماران ما از شهرها و استان‌های دیگر مراجعه می‌کنند؛ برخی از آنان حتی در مراکز تخصصی دیگر پذیرش نمی‌شوند و به دلیل مشکلات خاص، مجبور به انجام سزارین هستند.دکتر یاسری، مسئول امور مامایی دانشگاه علوم پزشکی گیلان، نیز ضمن تایید شرایط ویژه مادران مراجعه‌کننده به مراکز رفرال گفت: اکثر سزارین‌ها در این مراکز دارای اندیکاسیون پزشکی مشخص هستند، اما باید توجه داشت که در سطح استان و کشور، عوامل متعددی باعث افزایش میزان سزارین‌های غیرضروری شده‌اند که از جمله ترس مادران از زایمان طبیعی، فرهنگ زایمان‌های لاکچری (زایمان در شرایط ویژه و پرهزینه)، سبک زندگی جدید، باورهای نادرست درباره عوارض زایمان طبیعی و همچنین تمایل برخی متخصصان به انتخاب سزارین به دلیل زمان‌بر بودن زایمان طبیعی.

به گفته وی، کمبود امکانات برای انجام زایمان‌های طبیعی خوشایند از جمله زایمان بی‌درد دارویی (زایمان همراه با بی‌حسی موضعی) و نبود نیروی بیهوشی مقیم نیز از موانع مهم هستند.کارشناسان حوزه سلامت تاکید دارند که هدف نهایی کاهش سزارین‌های بدون دلیل پزشکی است تا سلامت مادر و نوزاد تضمین شود و از عوارض احتمالی سزارین‌های غیرضروری پیشگیری شود.انجام سزارین بدون اندیکاسیون ممکن است موجب مشکلاتی مانند عوارض جراحی، تأثیرات نامطلوب بر سلامت نوزاد، به ویژه در مواردی که عمل پیش از موعد طبیعی انجام می‌شود، گردد.همچنین نکته قابل توجه این است که سزارین به خودی خود مانع فرزندآوری نیست و بسیاری از مادرانی که چندین بار سزارین داشته‌اند، همچنان فرزندآوری خود را ادامه داده‌اند و بالعکس، ترس از زایمان طبیعی می‌تواند عامل اصلی کاهش تمایل به فرزندآوری باشد.گیلان با چالشی مهم در حوزه سلامت مادر و نوزاد مواجه است که تنها با اقدام‌های همه‌جانبه قابل مدیریت است.

فرهنگ‌سازی هدفمند در سطح جامعه، افزایش آگاهی مادران، تقویت زیرساخت‌های پزشکی برای ارائه زایمان طبیعی با کیفیت و حمایت موثر از خانواده‌ها و کادر درمان، ضروری‌ترین راهکارها برای کاهش آمار سزارین‌های غیرضروری و تحقق قانون جوانی جمعیت است.

همکاری و همدلی بین پزشکان، ماماها، مسئولان و خانواده‌ها می‌تواند سلامت نسل‌های آینده را تضمین کرده و گام مهمی در ارتقاء کیفیت خدمات درمانی استان بردارد.

رکورد دمایی بی‌سابقه رشت در چهار سال اخیر

شهر رشت در تابستان ۱۴۰۴ با ثبت رکوردهای دمایی بی‌سابقه در چهار سال اخیر مواجه شده است و داده‌های هواشناسی نشان می‌دهد که تیر و مرداد امسال، روزهای گرمی را به خود دیده‌اند که تاکنون در این بازه زمانی مشابه آن به ثبت نرسیده بود. تابستان امسال شرایط دمایی در رشت به گونه‌ای بوده که طی چهار سال اخیر سابقه نداشته است.

محمد دادرس مدیرکل هواشناسی گیلان به فارس گفته است که در تیرماه ۱۴۰۴، ۱۱ روز دمای بیشینه رشت بالاتر از ۳۳ درجه سلسیوس ثبت شده که این میزان در چهار سال گذشته بی‌سابقه بوده است.همچنین، از ابتدای مرداد تاکنون، در تمام ۱۳ روز دمای بیشینه بالاتر از ۳۲ درجه بوده که نسبت به سال گذشته که تنها ۲ روز دمای بالاتر از ۳۲ درجه داشت، افزایش قابل توجهی نشان می‌دهد.جالب‌تر اینکه در مردادماه امسال طی ۹ روز از ۱۳ روز ابتدایی، دما بالاتر از ۳۴ درجه ثبت شده است؛ موضوعی که طی

چهار سال گذشته مشاهده نشده بود.کارشناسان اقلیم‌شناسی این افزایش بی‌سابقه دما را در چارچوب تغییرات اقلیمی جهانی تحلیل می‌کنند.آرش داداشی، کارشناس اقلیم‌شناسی، در این باره می‌گوید:«افزایش مستمر دما و گرمای شدیدتر، نشان‌دهنده روند تغییر اقلیم در منطقه است که می‌تواند تبعات گسترده‌ای بر سلامت، کشاورزی و منابع طبیعی داشته باشد.»

گرمای طولانی‌مدت باعث افزایش احتمال گرمازدگی، مشکلات قلبی و تنفسی به ویژه در گروه‌های حساس می‌شود. دمای بالاتر فشار مضاعفی بر محصولات کشاورزی از جمله برنج و چای وارد کرده و نیاز به آبیاری را افزایش می‌دهد و افزایش تبخیر و مصرف آب فشار بر منابع آبی را بالا می‌برد.مصرف انرژی و آسیب به زیرساخت‌ها از جمله معابر و شبکه برق نیز از دیگر پیامدهای افزایش دما در گیلان و به ویژه رشت است.رکوردهای دمایی تابستان ۱۴۰۴ رشت نشان‌دهنده تغییرات جدی اقلیمی در این منطقه است و ضرورت توجه ویژه به مدیریت منابع طبیعی، سلامت عمومی و زیرساخت‌ها را بیش از پیش نمایان می‌کند.

گیلان

پیش‌بینی برداشت ۲۶ هزار تن فندق

رئیس سازمان جهاد کشاورزی گیلان، از آغاز برداشت نوبرانه فندق از باغات استان گیلان، گفت: برداشت نوبرانه فندق از باغات پایین‌دست اشکورات شهرستان رودسر و باغات املش آغاز شده است.

صالح محمدی اظهار کرد: پیش‌بینی می‌شود امسال بالغ بر ۲۶ هزار تن محصول فندق از باغات استان برداشت شود.

رئیس سازمان جهاد کشاورزی گیلان، سطح زیر کشت این محصول را در استان ۲۰ هزار و ۳۴۵ هکتار دانست و تصریح کرد: سطح بارور باغات به مساحت ۱۹ هزار و ۳۱۱ هکتار بوده و ارزش اقتصادی محصول برداشت شده، ۶۵ هزار میلیارد ریال است.

محمدی با بیان اینکه ۵۹ هزار و ۵۶۳ بهره‌بردار در امر تولید فندق فعالیت دارند، خاطرنشان کرد: برداشت فندق تا مهرماه ادامه دارد.

وی گیلان را دارای رتبه نخست در تولید محصول فندق کشور دانست و اضافه کرد: گیلان ۸۵ درصد تولید و سطح زیر کشت این محصول را به خود اختصاص داده است.

رئیس سازمان جهاد کشاورزی گیلان شهرستان‌های رودسر، املش، سیاهکل، رودبار، تالش و آستارا را از مهمترین شهرستان‌های تولیدکننده فندق دانست و بیان کرد: شهرستان رودسر در بیشترین سطح زیر کشت و تولید فندق رتبه اول استان و کشور را دارد و اشکورات رودسر نیز که بزرگترین تولیدکننده فندق است، به عنوان پایتخت فندق ایران شناخته می‌شود.

کشف ۳۷ دستگاه استخراج ارز دیجیتال در آستارا

فرمانده انتظامی شهرستان آستارا از کشف ۳۷ دستگاه استخراج ارز دیجیتال در بازرسی از یک منزل مسکونی و انبار خبر داد. سرهنگ مرتضی احدی اظهار کرد: در پی دریافت گزارش‌های مردمی مبنی بر فعالیت غیرقانونی استخراج ارز دیجیتال در یک واحد مسکونی، بررسی موضوع به‌صورت ویژه در دستور کار پلیس قرار گرفت.

به گفته وی، پس از انجام تحقیقات نامحسوس و احراز صحت موضوع، مأموران پلیس آگاهی با هماهنگی مقام قضائی به محل اعزام و در بازرسی از یک واحد مسکونی و یک انبار، تعداد ۳۷ دستگاه استخراج ارز دیجیتال کشف کردند. فرمانده انتظامی شهرستان آستارا با اشاره به معرفی متهم ۶۰ ساله این پرونده به مرجع قضائی، خاطرنشان کرد: کارشناسان ارزش دستگاه‌های کشف‌شده را ۵۰ میلیارد ریال برآورد کرده‌اند. احدی با قدردانی از همکاری مردم در اطلاع‌رسانی به پلیس گفت: استفاده غیرقانونی از منابع و سرمایه‌های ملی برای منافع شخصی علاوه بر آسیب به اقتصاد کشور، به منافع عمومی جامعه نیز ضربه می‌زند.

وی از شهروندان خواست در صورت مشاهده موارد مشابه، مراتب را از طریق سامانه ۱۱۰ به پلیس گزارش کنند.

رئیس اداره حفاظت محیط زیست شهرستان رشت خبر داد

متخلفان برداشت غیرمجاز شن و ماسه از دست محیط‌بانان گیلان گریختند

گروهی از متخلفان که اقدام به برداشت غیرقانونی شن و ماسه از رودخانه سپیدرود در منطقه سنگر رشت می‌کردند، طی عملیات غافلگیرانه یگان حفاظت محیط زیست متواری شدند و مستندات این تخلف برای پیگرد قضایی ضبط شد.

مأموران یگان حفاظت محیط زیست شهرستان رشت، گروهی از متخلفان را که مشغول برداشت غیرمجاز مصالح رودخانه‌ای از بستر سپیدرود در منطقه سنگر بودند، غافلگیر کردند.محمدتقی تقی‌زاده، رئیس اداره حفاظت محیط زیست شهرستان رشت، با تأیید این خبر اعلام کرد: «با دریافت گزارش‌هایی از سوی ساکنان محلی و انجام پیگیری‌های اطلاعاتی، کارکنان یگان در عملیاتی سریع وارد عمل شدند و موفق شدند مانع از ادامه این فعالیت تخریبی شوند.»

تقی‌زاده افزود: «متخلفان در لحظه عملیات غیرقانونی شناسایی شدند، اما متأسفانه موفق به فرار از محل شدند. با این حال، از فعالیت‌های آن‌ها فیلم و عکس مستند تهیه شده که به پرونده تخلف ضمیمه گردیده است.»

وی تصریح کرد: «هویت این افراد مشخص شده و تمام اقدامات لازم برای تقدیم پرونده به مراجع قضایی و پیگیری قانونی آن‌ها در حال انجام است.»رئیس اداره محیط زیست رشت در پایان از شهروندان خواست در صورت مشاهده هرگونه تخریبِ محیط زیست یا برداشت غیرمجاز مصالح، مراتب را فوراً از طریق سامانه‌های گزارش‌دهی به اداره حفاظت محیط زیست اطلاع دهند.

سلامت

۱۲ راه مؤثر برای غلبه بر تنبلی

تنبلی گه‌گاه می‌تواند فرصتی برای استراحت ذهن و بدن باشد. اما اگر متوجه شده‌اید که تنبلی به یک عادت همیشگی تبدیل شده، ممکن است نشانه‌ای از احساس خستگی ذهنی، بی‌انگیزگی یا فشار بیش از حد از سوی خودتان باشد.

تنبلی گه‌گاه می‌تواند فرصتی برای استراحت ذهن و بدن باشد. اما اگر متوجه شده‌اید که تنبلی به یک عادت همیشگی تبدیل شده، ممکن است نشانه‌ای از احساس خستگی ذهنی، بی‌انگیزگی یا فشار بیش از حد از سوی خودتان باشد.

۱. هدفی برای تلاش پیدا کنید

یکی از دلایل رایج تنبلی، نداشتن هدف مشخص است. داشتن یک هدف انگیزه را بالا می‌برد.به این فکر کنید که می‌خواهید در چه زمینه‌ای پیشرفت کنید: سلامت جسمی، تحصیلی، یا شغلی؟اطلاعات جمع‌آوری کنید، با افرادی که به آن نقطه رسیده‌اند صحبت کنید و از تجربیاتشان استفاده نمایید.

۲. اهداف واقع‌بینانه تعیین کنید

تنبلی گاهی نتیجه تعیین اهداف غیرواقعی است.اگر مدت‌هاست ورزش نکرده‌اید، ثبت‌نام در یک مسابقه ۵ کیلومتری در عرض یک ماه ممکن است ناامیدکننده باشد. به‌جای آن، از اهداف کوچک‌تری مثل روزی پنج دقیقه پیاده‌روی و دویدن متناوب شروع کنید و به تدریج زمان یا شدت را افزایش دهید.

۳. از کمال‌گرایی فاصله بگیرید

کمال‌گرایی می‌تواند باعث شود که از انجام کارها به‌طور کامل صرف‌نظر کنید؛ چون فکر می‌کنید اگر قرار نیست «بی‌نقص» انجامش دهید، بهتر است اصلاً انجام ندهید. این طرز فکر ممکن است منجر به افسردگی، عزت‌نفس پایین، استرس بالا و نگرش منفی نسبت به آینده شود. به خودتان اجازه‌ی اشتباه کردن بدهید و آن را بخشی از فرآیند رشد ببینید.

۴. برنامه‌ریزی روزانه داشته باشید

یک برنامه زمانی ساده می‌تواند به شما کمک کند وظایف روزانه را بهتر انجام دهید.مدیریت زمان، بهره‌وری و رفاه ذهنی را افزایش می‌دهد.فراموش نکنید که در برنامه‌تان زمانی هم برای استراحت و بازیابی انرژی در نظر بگیرید تا دچار فرسودگی نشوید.

۵. از تایمر استفاده کنید

برای کارهای دشوار یا خسته‌کننده، یک تایمر ۵ تا ۳۰ دقیقه‌ای تنظیم کنید و متعهد شوید در این زمان فقط روی آن کار تمرکز داشته باشید.سپس، تایمر دیگری برای استراحت کوتاه با فعالیتی لذت‌بخش تنظیم کنید. این چرخه را تا انجام کامل کار تکرار کنید.

۶. حین انجام کارها، سرگرم شوید

کارهایی که ضروری اما خسته‌کننده‌اند را با کمک موسیقی، پادکست یا صدای دل‌نشین ساده‌تر کنید.اگر در حال شروع ورزش هستید، فعالیتی انتخاب کنید که از آن لذت می‌برید.همچنین می‌توانید با یک دوست ورزش کنید یا از مربی شخصی کمک بگیرید.

۷. محیط مناسب کار ایجاد کنید

عوامل حواس‌پرتی را حذف کنید. اگر در محیط آرام بهتر کار می‌کنید اما چنین جایی در دسترس نیست، از هدفون‌های ضدنویز استفاده کنید.در صورت وسوسه استفاده از شبکه‌های اجتماعی، گوشی را روی «مزاحم نشوید» بگذارید یا آن را در اتاقی دیگر قرار دهید.

۸. با خودتان مهربان باشید

نحوه‌ی صحبت با خودتان تأثیر زیادی دارد. اگر مدام به خود بگویید «من تنبلم»، ذهنتان آن را باور خواهد کرد. به جای این افکار منفی، از جملات تأکیدی استفاده کنید:

«این کار را مرحله‌به‌مرحله انجام می‌دهم.»

«شروع که کنم، ادامه‌اش آسان‌تر می‌شود.»

«می‌توانم از دیگران کمک بگیرم.»

«لازم نیست بی‌نقص باشم—فقط باید تلاش کنم.»

. خودتان را با دیگران مقایسه نکنید

مقایسه کردن، انرژی روانی شما را تخلیه می‌کند.در شبکه‌های اجتماعی، بیشتر افراد فقط «لحظات طلایی» زندگی‌شان را به اشتراک می‌گذارند، نه واقعیت کامل آن را.اگر به دنبال پیشرفت شخصی هستید، تنها کسی که باید با او رقابت کنید، نسخه‌ی دیروز خودتان است.

۱۰. پیشرفتتان را پیگیری کنید

دیدن پیشرفت ملموس، بسیار انگیزه‌بخش است.اگر فردی تصویری هستید، یک نمودار یا جدول طراحی کنید و با هر گام، بخشی از آن را علامت بزنید.یا از اپلیکیشن‌های هدف‌گذاری استفاده کنید تا مسیر را شفاف‌تر دنبال نمایید.

۱۱. برای خودتان پاداش در نظر بگیرید

با رسیدن به هر مرحله، به خودتان پاداش دهید—حتی اگر کوچک باشد.پاداش می‌تواند یک دسر خوشمزه، دیدن یک فیلم یا گرفتن یک ماساژ باشد.پاداش دادن به خود انگیزه را پایدار نگه می‌دارد و روند پیشرفت را لذت‌بخش‌تر می‌کند.

۱۲. درخواست کمک کنید

اگر تنبلی مزمن شده و نمی‌دانید از کجا شروع کنید، از دیگران کمک بخواهید.اگر در محل کار دچار فرسودگی شده‌اید، با مدیر خود صحبت کنید.اگر با افکار منفی یا بی‌انگیزگی شدید مواجه هستید، مشورت با روانشناس می‌تواند راهگشا باشد.

تنبلی یا نشانه‌ای از افسردگی؟

اگر برای چند هفته متوالی احساس خستگی، بی‌انگیزگی یا «تنبلی» دارید، با پزشک مشورت کنید.این حالت ممکن است نشانه‌ای از بیماری‌های زمینه‌ای یا افسردگی باشد که معمولاً با علائمی مثل:

خستگی و دردهای مبهم

اختلال در خواب یا خواب بیش از حد

ناامیدی و بی‌علاقگی

تغییر اشتها

احساس غم یا انزوا

استفاده از مواد یا الکل

افکار خودکشی/در چنین مواردی فوراً به پزشک یا روان‌درمانگر مراجعه کنید.

معمای افزایش سن بازنشستگی؛ واقعیت چیست؟

سوالی که این روزها برای همه بیمه‌پردازان تامین اجتماعی مطرح می‌شود این است که چگونه سن بازنشستگی افزایش پیدا نکرده اما تعداد سال‌های بیشتری باید بیمه‌پردازی داشته باشیم؟ سازمان تامین اجتماعی معتقد است افزایش سن بازنشستگی، موردنظر قانونگذار نیست و هدف اصلی، تعیین سقف سنی بازنشستگی است؛ پس ابهام در این موضوع در چیست؟

– این روزها سازمان تامین اجتماعی اعلام می‌کند که سن بازنشستگی افزایش پیدا نکرده است و شاید با شنیدن این جمله و اطلاعاتی که از قبل در مورد تغییرات سن بازنشستگی شنیده‌اید؛ سوالی در ذهن شما ایجاد شود که چطور سن بازنشستگی افزایش پیدا نکرده است اما تعداد سال‌های بیشتری باید بیمه پردازی داشته باشیم؟

تامین اجتماعی تاکید دارد که در واقع سن بازنشستگی به هیچ عنوان افزایش پیدا نکرده اما صرفاً سابقه مورد نیاز برای بازنشستگی به صورت تدریجی افزوده شده است.

طبق قانون جدید بازنشستگی تامین اجتماعی، سن بازنشستگی مردان از ۶۰ به ۶۲ سال افزایش یافته و حداقل سابقه موردنیاز برای بازنشستگی از ۳۰ به ۳۵ سال تغییر کرده است. برای زنان نیز حداقل سن بازنشستگی ۵۵ سال با ۲۰ سال سابقه تعیین شده است. همچنین، شرایط ویژه‌ای برای مشاغل سخت و زیان‌آور، رانندگان و زنان دارای سه فرزند یا بیشتر در نظر گرفته شده که امکان بازنشستگی زودتر از موعد را فراهم می‌کند.

تأمین اجتماعی در توضیح بیشتر برای ابهام ایجاد شده به طور رسمی اعلام کرده است که سن بازنشستگی افزایش نیافته و در این خصوص معاون بیمه‌ای سازمان تأمین اجتماعی گفته است: «سن بازنشستگی به هیچ عنوان افزایش نیافته بلکه صرفا سابقه مورد نیاز برای بازنشستگی به صورت تدریجی افزوده شده است.»

محمد محمدی با اشاره به تبصره یک ماده ۲۹ برنامه هفتم پیشرفت افزود: این ماده قانون برنامه هفتم پیشرفت به کاهش ناترازی صندوق‌های بازنشستگی و تقویت توان صندوق‌ها در انجام تکالیف محول شده اشاره دارد همچنین مطابق آیین‌نامه اجرایی مصوب هیأت وزیران در ۵ اسفند ۱۴۰۳ و بخشنامه شماره ۱۰۰۰/۱۴۰۴/۱۶۶۷ در تاریخ ۲۳ اردیبهشت۱۴۰۴، افزایش سابقه مورد نیاز برای بازنشستگی بیمه‌پردازان، با رسیدن سن آقایان به ۶۲ سال و خانم‌ها به ۵۵ سال متوقف می‌شود.

وی ادامه داد: به عنوان مثال اگر برمبنای قانون، افزایش سابقه مورد نیاز بازنشستگی یک زن بیمه‌پرداز، ۲ سال تعیین و او ۵۴ ساله باشد، به این دلیل که بعد از یک‌سال به سن ۵۵ سالگی می‌رسد، فقط یک‌سال افزایش سابقه برای وی اعمال می‌شود.

معاون بیمه‌ای سازمان تأمین اجتماعی گفت: در چارچوب قانون جدید، سقف افزایش سنوات بیمه‌پردازی الزامی مورد نیاز بازنشستگی ۳۵ سال درنظر گرفته شده است؛ به این معنی که در هیچ حالتی سابقه بازنشستگی از ۳۵ سال بیشتر نخواهد بود البته براساس مقررات یادشده، محدودیت سابقه مانع بیمه‌پردازی افراد نیست و آنان می‌توانند در صورت تمایل، پرداخت حق‌بیمه را ادامه دهند.

محمدی تاکید کرد: در مجموع افزایش سن بازنشستگی موردنظر قانونگذار نیست؛ به عبارت دیگر، هدف اصلی تعیین سقف سنی بازنشستگی، معافیت بیمه‌شدگان از افزایش سنوات الزامی بیمه‌پردازی مقرر در قانون پس از احراز شرط سنی ۶۲ سال برای مردان و ۵۵ سال برای زنان است.

چرا سن بازنشستگی تغییر کرد؟

در همه جای جهان، افزایش سن و امید به زندگی از یک سو و آغاز بحران سالمندی از سوی دیگر چالش‌هایی را برای صندوق‌های بازنشستگی در کشورهای مختلف جهت پشتیبانی از افراد تحت پوشش ایجاد کرده است؛ در چنین شرایطی، برخی از کشورها سن بازنشستگی را افزایش دادند و حتی حداقل سن بازنشستگی را ۶۷ سال تعیین کردند یعنی با ایجاد پیوند مستقیم بین افزایش سن بازنشستگی و روند تکاملی امید به زندگی، سعی کردند راهی برای حل چالش‌های این حوزه بیابند.

ایران نیز از این قاعده کلی مستثنا نیست؛ متوسط سن بازنشستگی در ایران ۵۱ سال است و سن امید به زندگی در ایران از سال ۱۳۳۰ تا به امروز از ۴۶ سال به ۷۶ سال افزایش یافته؛ در حالی که متوسط سن بازنشستگی از ۵۷ سال به ۵۱ سال کاهش پیدا کرده است؛ بنا بر این رویه، در ایران نیز سن بازنشستگی نیازمند اصلاحاتی بود تا صندوق‌ها از این وضعیت و چالش خارج شوند که البته به گفته کارشناسان، این تغییر باید در بستر زمان با شیب آرام و منطقی پیش برود تا بیمه پرداز و اعضای صندوق‌های بازنشستگی متحمل سختی نشوند.

در چنین شرایطی، مجلس شورای اسلامی در لایحه برنامه هفتم پیشرفت و به منظور کاهش ناترازی صندوق‌های بازنشستگی، سن بازنشستگی را برای گروه‌های مختلف افزایش داد و در همین راستا، بند الحاقی بند خ ماده ۲۹ لایحه در جلسه علنی روز ۲۸ آبان سال ۱۴۰۲با موافقت دولت و کمیسیون برنامه به رأی گذاشته شد و به تصویب رسید همچنین شورای نگهبان ۲۴ دی ۱۴۰۲ از موافقت این شورا با افزایش سن بازنشستگی خبر داد.

همان طور که انتظار می‌رفت مصوبه مجلس برای افزایش سن بازنشستگی و سنوات خدمت بیمه‌پردازان، مورد توجه افکار عمومی قرار گرفت؛ موافقان وضعیت بحرانی صندوق‌های بازنشستگی را عامل اصلی این تصمیم می‌دانستند و مخالفان این اقدام را همسو با اسناد بالادستی در حوزه رفاه و تامین اجتماعی نمی‌دانستند.

ابلاغ آیین نامه اجرایی قانون افزایش سن بازنشستگی

بعد از کش و قوس‌های فراوان و اعلام نظرات موافقان و مخالفان برای اجرای افزایش سن بازنشستگی، سرانجام آیین نامه اجرایی قانون افزایش سن بازنشستگی ابلاغ شد.

محمدرضا عارف معاون اول رئیس‌جمهور آیین‌نامه اجرایی ماده (۲۹) قانون برنامه پنج ساله هفتم پیشرفت جمهوری اسلامی ایران درباره نحوه افزایش سنوات الزامی بیمه پردازی برای بازنشستگی این آیین نامه اجرایی را برای اجرا به سازمان اداری و استخدامی و وزارت کار ابلاغ کرد.

هیات وزیران در جلسه ۲۴ بهمن ۱۴۰۳ به پیشنهاد شماره ۱۵۷۲۷۷ تاریخ ۷ آذر ۱۴۰۳ وزارت تعاون، کار و رفاه اجتماعی و به استناد ماده (۲۹) قانون برنامه پنج ساله هفتم پیشرفت جمهوری اسلامی ایران مصوب ۱۴۰۳، آیین‌نامه اجرایی قانون یادشده را تصویب کرده بود.

آیین نامه چه می گوید؟

این آیین‌نامه که در ۷ ماده تنظیم و برای اجرا ابلاغ شده است؛ در ماده ۲ آن، مدت افزایش سابقه بیمه پردازی نسبت به زمان احراز شرایط بازنشستگی را به شرح زیر ابلاغ کرده است:

۱- بیمه‌پردازانی که بیش از ۲۸ سال تمام سابقه بیمه پردازی دارند به سنوات الزامی بیمه پردازی آنان برای بازنشستگی اضافه نمی‌شود.

۲- بیمه‌پردازانی که از ۲۵ تا ۲۸ سال تمام سابقه بیمه پردازی دارند به سنوات الزامی بیمه پردازی آنان برای بازنشستگی به ازای هرسال تا زمان بازنشستگی ۲ ماه اضافه می‌شود.

۳- بیمه‌پردازانی که از ۲۰ تا ۲۵ سال تمام سابقه بیمه پردازی دارند به سنوات الزامی بیمه پردازی آنان برای بازنشستگی به ازای هرسال تا زمان بازنشستگی ۳ ماه اضافه می‌شود.

۴- بیمه‌پردازانی که از ۱۵ تا ۲۰ سال تمام سابقه بیمه پردازی دارند به سنوات الزامی بیمه پردازی آنان برای بازنشستگی به ازای هرسال تا زمان بازنشستگی ۴ ماه اضافه می‌شود.

۵- بیمه‌پردازانی که مطابق قوانین کمتر از ۱۵ سال تمام سابقه بیمه پردازی دارند به سنوات الزامی بیمه پردازی آنان برای بازنشستگی ۵سال اضافه می‌شود.

چه صندوق‌های بازنشستگی مشمول این قانون می شود؟

ماده یک این آیین‌نامه، صندوق‌های بازنشستگی مشمول این قانون را صندوق‌های بازنشستگی کشوری، لشکری، سازمان تأمین‌اجتماعی و سایر سازمان‌ها و صندوق‌های بازنشستگی فعال در قلمرو بیمه‌های اجتماعی کشور عنوان کرده است.

طبق این آیین‌نامه، بیمه پرداز شخصی است که با عناوین بیمه‌پرداز یا کسور پرداز و نظایر آن، راساً مشمول مقررات هر یک از صندوق‌های بازنشستگی است و با پرداخت مبالغی به عنوان حق بیمه یا کسور بازنشستگی حق استفاده از مزایای بازنشستگی را مطابق قوانین و مقررات صندوق بازنشستگی مربوط دارد.

براساس قانون یادشده، بیمه‌پردازانی که مطابق قوانین کم‌تر از ۱۵ سال تمام سابقه بیمه‌پردازی دارند؛ به سنوات الزامی بیمه پردازی آنان برای بازنشستگی، پنج سال اضافه خواهد شد.

سن بیمه پرداز در زمان بازنشستگی در اجرای این آیین نامه

اجرای تمام یا بخشی از این قانون جهت افزایش سنوات الزامی بازنشستگی مشروط بر آن است که سن بیمه پرداز در زمان بازنشستگی برای مردان از ۶۲ سال تمام و برای زنان از ۵۵ سال تمام بیشتر نباشد.

در هر حال، حداکثر سنوات الزامی بیمه پردازی بازنشستگی برای مردان (۳۵) سال و برای زنان (۳۰) سال با لحاظ تبصره های ماده (۲۹) قانون خواهد بود.

در اواخر آبان سال ۱۴۰۲ بود که در بررسی جزئیات لایحه برنامه هفتم توسعه؛ نمایندگان مجلس با افزایش سن بازنشستگی به صورت پلکانی به ازای سنوات باقی مانده از خدمت موافقت کردند و این موضوع هم رسانه ای شد. و به طور رسمی اعلام شد که سن بازنشستگی افزایش می‌یابد.

اما حالا در مرداد امسال سازمان تامین اجتماعی اعلام کرده است که سن بازنشستگی افزایش نیافته و به صراحت بیان کرده است که در مجموع افزایش سن بازنشستگی، موردنظر قانونگذار نیست؛ به عبارت بهتر، هدف اصلی تعیین سقف سنی بازنشستگی، معافیت بیمه‌شدگان از افزایش سنوات الزامی بیمه‌پردازی مقرر در قانون پس از احراز شرط سنی است.اگر چه منظور تامین اجتماعی این است که سن بازنشستگی افزایش نیافته است و هدف اصلی تعیین سقف سنی بازنشستگی، معافیت بیمه‌شدگان از افزایش سنوات الزامی بیمه‌پردازی مقرر در قانون است همچنین در آیین نامه اجرایی قانون افزایش سن بازنشستگی ابلاغ شده توسط معاون اول رئیس‌جمهور به صراحت به نحوه افزایش سنوات الزامی بیمه پردازی برای بازنشستگی اشاره شده اما برداشت مردمی از آن با افزایش سن بازنشستگی همراه است و همه و حتی رسانه ها نیز به این موضوع به عنوان افزایش سن بازنشستگی پرداخته‌اند.

چرا آمار طلاق در سنین بالا افزایشی شد؟

آمارهای رسمی سازمان ثبت‌احوال در سال‌های پایانی دهه ۱۳۹۰ به‌وضوح نشان می‌دهد که طلاق در سنین بالا، به‌ویژه در میان افراد بالای ۶۰ سال، روندی افزایشی داشته است.

«گاهی فکر می‌کنم بعد از ۵۰سالگی دیگر نباید حق انتخاب داشته باشم. زن اگر طلاق بگیرد، سرزنش می‌شود و اگر بماند، تحقیر. ما میان این دو راه می‌مانیم؛ بی‌صدا، بی‌پناه». این را زنی ۶۰ساله می‌گوید که پس از نزدیک به سه دهه زندگی مشترک، تصمیم به طلاق گرفت؛ تصمیمی دشوار که به قول خودش، نه از سر خشم بلکه از سر ناامیدی بود. روایتی از پس چهره‌ای به‌ظاهر آرام و مرفه، مادر سه فرزند، دو دختر و یک پسر.

اما آنچه در ظاهر دیده می‌شود، همیشه تمام واقعیت زندگی را بازتاب نمی‌دهد: «به شوهرم شک کرده بودم. پیگیری کردم، دنبالش کردم و فهمیدم خانه‌ای در سعادت‌آباد دارد و آنجا با زن‌های جوان رفت‌وآمد می‌کند. دنیا روی سرم خراب شد. حس تحقیر، خشم و اندوه تا مغز استخوانم نشست. انگار همه‌چیز را یکباره از من گرفته بودند. از آنجا به بعد دیگر ادامه زندگی برایم ممکن نبود».

او می‌گوید تصمیم به طلاق، با وجود تمام دشواری‌ها، اجتناب‌ناپذیر بود. اما پس از جدایی، نه‌تنها آرام نشد، بلکه با مجموعه‌ای از چالش‌های جدید مواجه شد: «با وجود وضعیت مالی خوبی که داشتیم، در زندگی مشترک چیزی به نام من نبود. فقط یک ویلای کوچک در شمال داشتیم که بعد از طلاق مدتی آنجا زندگی کردم؛ تنها و دور از همه. اما بخش سخت‌تر ماجرا قضاوت اطرافیان، به‌ویژه فرزندانم بود. هیچ‌کس نپرسید که من در آن زندگی چه کشیده‌ام».

آن‌قدر فشار اطرافیان و فرزندان به زن زیاد بود که در نهایت، مجبور به ترک ویلا شد و دوباره به خانه‌ای بازگشت که حالا دیگر نه نشانی از اعتماد در آن مانده بود و نه آرامش: «دوباره عقد کردیم و زیر یک سقف هستیم. فقط چون جایی برای رفتن نداشتم. اما حالا نه من همان زن سابقم، نه او همان مرد؛ فقط هم‌خانه‌ایم و وانمود می‌کنیم همه‌چیز عادی است».

این روایت فقط یکی از صدها داستان زنان و مردانی است که در میانه یا پایان دهه پنجم و ششم زندگی تصمیم می‌گیرند از رابطه‌ای فرساینده خارج شوند؛ تصمیمی که اغلب با قضاوت، تنهایی و فشارهای روانی همراه است. اما آنچه در پسِ این روایت‌ها قرار دارد، یک واقعیت آماری و اجتماعی عمیق‌تر است.زنان و مردانی که یک عمر کنار هم زندگی کرده‌اند، اما حالا در آستانه ۶۰سالگی و بیشتر، تصمیم به جدایی می‌گیرند. طلاق در دوران سالمندی، دیگر یک اتفاق نادر یا عجیب نیست؛ پدیده‌ای رو به رشد است که آرام و بی‌صدا، در دل نسل سالخورده جریان دارد. پشت این جدایی‌های دیرهنگام، لزوما نه ماجرای خیانت ناگهانی یا اختلاف‌های پررنگ، بلکه سال‌ها انکار، سکوت، فشار اقتصادی، تنهایی و تغییر سبک زندگی نهفته است. حالا «طلاق خاکستری» به زنگ خطری تازه در ساختار خانواده ایرانی تبدیل شده؛ شکاف‌هایی که در سایه بی‌توجهی و بی‌صدایی، از درون گسترش یافته‌اند.

جواد حسینی، رئیس سازمان بهزیستی کشور، به‌تازگی با هشدار نسبت به افزایش احساس انزوا در میان سالمندان ایرانی، اعلام کرده است که بیش از نیمی از سالمندان کشور دچار احساس غفلت و بی‌توجهی‌اند. به گفته او، طلاق در این گروه سنی رو به افزایش است و بخش زیادی از زنان سالمند تنها زندگی می‌کنند؛ پدیده‌ای که می‌تواند نشانه‌ای نگران‌کننده از تضعیف روابط خانوادگی و اجتماعی در یکی از حساس‌ترین و آسیب‌پذیرترین مراحل زندگی باشد.

رشد بی‌سابقه در طلاق بالای ۶۰ سال

آمارهای رسمی سازمان ثبت‌احوال در سال‌های پایانی دهه ۱۳۹۰ به‌وضوح نشان می‌دهد که طلاق در سنین بالا، به‌ویژه در میان افراد بالای ۶۰ سال، روندی افزایشی داشته است. برای نمونه، در سال ۱۳۹۵ بیش از شش هزارو ۸۰۰ مرد و دو هزار زن بالای ۶۰ سال طلاق گرفتند. همچنین در سال ۱۳۹۷ حدود شش‌هزارو ۳۰۰ مرد و هزارو ۹۵۰زن سالمند به زندگی مشترک خود پایان دادند و در بیش از هزارو ۶۰۰ مورد، هر دو طرف بالای ۶۰ سال بودند. این روند در سال ۱۳۹۸ نیز ادامه یافت و طلاق در این بازه سنی به طور میانگین شش برابر بیش از طلاق در گروه سنی ۵۱ تا ۶۰ سال گزارش شد.

به‌تازگی نیز مرکز آمار ایران برآورد کرده جمعیت سالمندان کشور تا سال ۱۴۰۴ به حدود ۱۰میلیون‌و ۲۰۰ هزار نفر رسیده است که از این میان، حدود ۶۷ درصد معادل ۶.۸ میلیون نفر، سالمندانی هستند که به دلایل مختلفی، چون فوت همسر، طلاق یا هرگز ازدواج‌نکردن، به‌تنهایی زندگی می‌کنند. با توجه به ترکیب جنسیتی، تخمین زده می‌شود که از میان این جمعیت، حدود ۳.۲ تا ۳.۵ میلیون نفر زن و حدود ۵۰۰ تا ۶۰۰ هزار نفر مرد سالمند تنها باشند. همچنین ۸۰ هزار نفر از سالمندان کشور هرگز ازدواج نکرده‌اند.

پیش‌بینی می‌شود این نسبت تا سال ۱۴۳۰ به حدود ۳۰ درصد برسد که نشان‌دهنده سرعت بالای سالمندی جمعیت ایران است. این تغییرات جمعیتی، از یک سو باعث افزایش تعداد سالمندانی می‌شود که ممکن است در معرض آسیب‌های اجتماعی قرار گیرند و از سوی دیگر به طور مستقیم بر روندهایی چون طلاق در سنین بالا تأثیرگذار است.

سلامت

راز سلامت روان؛ پس‌انداز منظم و پرداخت بدهی

محققان استرالیایی از مطالعه ۲۰ ساله روی ۱۷ هزار نفر دریافتند افرادی که منظم پس‌انداز کرده و به‌موقع بدهی‌های خود را می‌پردازند، بدون توجه به سطح درآمد، از سلامت روان بالاتر، انرژی و رضایت بیشتری از زندگی برخوردارند.

وبگاه سای‌تک‌دیلی در گزارشی آورده است:

کارشناسان مالیِ دانشگاه استرالیای جنوبی دریافته‌اند که پس‌انداز مداوم و پرداخت به‌موقع اقساط می‌تواند نقشی مهم در افزایش سلامت روان ایفا کند.

براساس این پژوهش جدید، ارتباطی قوی میان شیوه‌های مالی سالم و سلامت روان وجود دارد که حتی ممکن است به افزایش بهره‌وری و بهبود نتایج شغلی منجر شود. این پیوند مثبت در بین افراد با میزان درآمدها و وضعیت‌های اجتماعی مختلف مشاهده شد.

پژوهشگران کشف کردند افرادی که روال مالی منظمی دارند (به طور مشخص پس‌انداز مستمر و پرداخت به‌موقع اقساط)، نه‌تنها از سلامت روان بهتری برخوردارند، بلکه انرژی بیشتر، ارتباطات اجتماعی قوی‌تر و رضایت کلی از زندگی را گزارش می‌دهند.

پروفسور راجابرتا بانرجی (Rajabrata Banerjee)، استاد اقتصاد کاربردی دانشگاه استرالیای جنوبی، می‌گوید: دریافتیم که بهترین وضعیت سلامت روان متعلق به کسانی است که به صورت منظم پس‌انداز می‌کنند. کسانی که اصلاً پس‌انداز نمی‌کنند، بدترین وضعیت را داشتند. درخصوص پرداخت بدهی‌ها هم همین وضعیت صدق می‌کرد.

بانرجی هشدار داد: افزایش سرسام‌آور قیمت‌های خدمات عمومی (برق و گاز و آب) بیشترین آسیب را به جوانانی تحمیل می‌کند که معمولاً پس‌انداز کم و بدهی زیاد دارند. این بار، فشار مالی بیشتری را بر آن‌ها وارد می‌کند و بر پس‌اندازکردن و پرداخت بدهی و سلامت روان آن‌ها تأثیر منفی می‌گذارد.

پژوهشگران می‌گویند: هنگامی که افراد تحت فشار مالی قرار می‌گیرند، اغلب نمی‌توانند پس‌انداز یا سرمایه‌گذاری کنند؛ در نتیجه فرصت‌های رشد و دستیابی به اهداف آینده‌شان را از دست می‌دهند. همچنین ممکن است برای تأمین نیازهای اولیه به‌وام‌گیری متکی شوند که این امر به پرداخت سودهای سنگین و ورود به چرخه بدهی بی‌پایان منجر می‌شود.

به همین دلیل است که رفتار مالی سالم برای ساخت ثبات و امنیت بلندمدت ضروری است؛ چراکه دستیابی به اهداف، استقلال مالی، دسترسی به فرصت‌ها و همچنین کاهش استرس و سلامت روانی بهتر را ممکن می‌سازد.

پاسخ به چند باور غلط در مورد مصرف داروهای گیاهی

عضو هیات علمی و مدیر گروه فارماکوگنوزی دانشکده داروسازی دانشگاه علوم پزشکی شهید بهشتی گفت: بسیاری از افراد بر این باورند که مصرف داروهای گیاهی برخلاف داروهای شیمیایی، عارضه‌ای به همراه ندارد، در صورتی که نه تنها این باور اشتباه است، بلکه مصرف این داروها نیز همچون داروهای شیمیایی باید با نظر پزشک یا داروساز صورت گیرد. دکتر فراز مجاب افزود: اینکه گفته می شود داروهای گیاهی هیچ عارضه‌ای ندارند، یک باور اشتباه است، گیاهان دارویی و داروهای گیاهی، مانند داروهای شیمیایی عوارضی به همراه دارند، زیرا حاوی ترکیبات شیمیایی خاص گیاهی هستند، گرچه ممکن است به دلایل مختلف عوارضشان کمتر باشد یا دیرتر بروز کند.

وی اظهار کرد: البته بروز عارضه، دلیلی بر استفاده نکردن از دارو نیست، بلکه باید عارضه مدیریت شود، حتی شاید لازم باشد از داروی دیگری استفاده شود. لازم است بیماران در مورد عوارض داروی خود با پزشک یا داروساز مشورت کنند.عضو هیات علمی دانشگاه علوم پزشکی شهید بهشتی ادامه داد: داروهای گیاهی برای مصرف کودکان و مادران باردار و شیرده منع مصرف دارد. برخی داروهای گیاهی همچون برخی داروهای شیمیایی در کودکان، سالمندان، زنان باردار و شیرده منع مصرف دارند، این داروها ممکن است از راه شیر، یا بند ناف به نوزاد یا جنین برسد. لازم است تجویز هرگونه دارو چه شیمیایی و چه گیاهی، با نظر پزشک یا داروساز باشد.

وی تصریح کرد: در مورد کودکان و سالمندان هم بخاطر شرایط خاص بدنی و تفاوت متابولیسم داروها در بدن آنها لازم است تا با دقت و بر اساس منابع معتبر پزشکی و دارویی استفاده شود.

دکتر مجاب در خصوص اهمیت تنظیم دوز مصرف داروهای گیاهی، عنوان کرد: به‌هرحال چون داروهای گیاهی دارای ترکیبات شیمیایی خاصی هستند، تنظیم دوز در این موارد، ضروری است تا از دوز کافی برای اثربخشی، و عدم بروز عوارض و سمیت اطمینان حاصل شود.

عضو هیات علمی دانشگاه علوم پزشکی شهید بهشتی اظهار کرد: داروهای گیاهی مانند سایر داروها بخاطر ترکیبات شیمیایی موجود در آنها، ممکن است با سایر داروهای دیگر تداخل داشته باشند، در منابع علمی، مطالب زیادی در این خصوص وجود دارد.

روش تهیه و عصاره گیری در میزان اثربخشی داروهای گیاهی موثر نیست؛ باور غلط!

عضو هیات علمی دانشگاه علوم پزشکی شهید بهشتی با ردّ این ادعا که روش تهیه داروهای گیاهی در میزان اثربخشی آنها موثر نیست، اظهار کرد: اینگونه نیست، روش تهیه و عصاره گیری در میزان ترکیبات گیاهی اثر می گذارد و اگر از روش درست، علمی و منطبق با منابع دارویی، تبعیت نکند، اثر درمانی مورد انتظار، ممکن است محقق نشود و عوارضی هم بروز کند.

عضو هیات علمی دانشگاه علوم پزشکی شهید بهشتی عنوان کرد: داروهای گیاهی نباید به‌صورت خودسرانه مصرف شود و مصرف باید با نظر پزشک و داروساز باشد و این به دلیل اطمینان از اثربخشی، پیشگیری از عوارض و تداخلات دارویی- غذایی و تنظیم دوز موثر آن است.

اقتصادی

۷۳ همت وام ازدواج و فرزند پرداخت شد

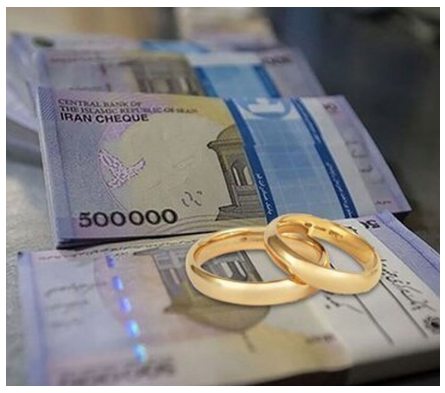

شبکه بانکی از ابتدای سال جاری تا ۱۳ مردادماه ۷۳ هزارمیلیارد تومان تسهیلات قرض الحسنه ازدواج و فرزندآوری به ۳۳۲ هزار و ۳۰۰ نفر از متقاضیان پرداخت کرده است.

در راستای اجرای قانون حمایت از خانواده و جوانی جمعیت و نیز قوانین بودجه سنواتی کل کشور از ابتدای سال جاری تا ۱۳ مرداد ماه ۵۸.۶۵ هزارمیلیارد تومان تسهیلات قرض الحسنه ازدواج به ۱۷۵ هزار نفر از متقاضیان پرداخت شده است.

مبلغ پرداختی تسهیلات قرض الحسنه ازدواج توسط شبکه بانکی نسبت به مدت مشابه سال قبل ۶ درصد رشد داشته است.

همچنین بر اساس این گزارش از ابتدای سال جاری تا ۱۳ مرداد ماه ۱۴.۲۴ هزار میلیارد تومان تسهیلات قرض الحسنه فرزند به ۱۵۷ هزار و ۳۰۰ نفر از متقاضیان پرداخت شده است. مبلغ پرداختی تسهیلات قرض الحسنه فرزند توسط شبکه بانکی نسبت به مدت مشابه سال قبل ۵ درصد رشد داشته است.

این گزارش می‌افزاید: از زمان ابلاغ مصوبه شورا برای پرداخت تسهیلات کمک ودیعه مسکن در تیرماه سال ۱۴۰۱ تا کنون، مبلغ ۸۵.۴ همت تسهیلات به ۷۹۸ هزار و ۳۴۱ نفر از متقاضیان پرداخت شده است.

همچنین در سال ۱۴۰۴ تا تاریخ ۵ مرداد ماه ۷۲.۱۹۸ نفر مبلغ ۱۳.۵ همت تسهیلات کمک ودیعه مسکن دریافت کرده اند.

فرضیه‌ای مردود؛ کارگر مهاجر ارزان یعنی مسکن ارزان!

نظریه افزایش هزینه ساخت مسکن در پی خروج اتباع مردود شد. تولید مسکن در ایران نسبت به ۱۲ سال قبل ۴۴ درصد کاهش یافته و ارتباطی با کاهش و افزایش تعداد کارگران این بخش ندارد. استفاده از کارگر مهاجر ناشی از تمایل سازندگان برای عدم پرداخت بیمه و دستمزدِ کمتر است. در این میان رئیس اتحادیه تعاونی‌های عمرانیِ شهر تهران، با رد ادعای برخی سازندگان درباره افزایش قیمت مسکن در پی خروج کارگران افغان، گفت: استفاده از کارگر ایرانی به جای کارگر مهاجر فقط ۱.۵ درصد قیمت تمام شده مسکن را بالا می‌برد و در رکود فعلی، تاثیری بر بازار ملک ندارد.

تولید مسکن در ایران از ۸۰۹ هزار واحد مسکونی در سال ۱۳۹۲ به حدود ۴۵۰ هزار واحد مسکونی در سال ۱۴۰۳ رسیده که کاهش ۴۴ درصد را نشان می‌دهد. این موضوع از دلایل متعددی مثل تورم عمومی، افزایش قیمت مسکن و کاهش توان متقاضیان مصرفی نشأت گرفته است. با این حال اخیرا برخی فعالان بخش مسکن با این بهانه که خروج اتباع به افزایش هزینه‌های ساخت مسکن و کاهش کارگر ارزان قیمت منجر می‌شود انتقاداتی را نسبت به بازگشت آنها مطرح کرده‌اند.

ایرج رهبر ، رئیس انجمن انبوه‌سازان استان تهران طی سخنانی که در رسانه‌های افغانستانی بازتاب گسترده‌ای داشت گفته است: «با بیرون شدن کارگران افغانستانی از ایران، کار ساخت‌وساز کمتر شده و برخی از پروژه‌ها دچار وقفه شده‌اند».

او چند روز قبل از این صحبت‌ها هم گفته بود «نیمی از کارگران ساختمانی تهران افغان‌ها هستند».

این سخنان در حالی مطرح شده که آمار دقیقی از نسبت کارگران افغانی و ایرانی در دست نیست.

بر اساس آماری که پنجم مرداد اسکندر مومنی، وزیر کشور ایران ارایه کرد حدود دو میلیون افغانستانی غیرمجاز در کشور داریم که تا این لحظه حدود یک میلیون نفر از این عزیزان در کمال عزت و احترام به کشور خود بازگشته‌اند.

به تایید کارشناسان، خروج اتباع غیرمجاز از کشور مزایای اقتصادی و امنیتی متعددی به همراه دارد. از جمله این مزایا می‌توان به کاهش فشار بر منابع ملی، بهبود امنیت و ایجاد فرصت‌های شغلی بیشتر برای جوانان ایرانی اشاره کرد. همچنین این اقدام می‌تواند منجر به کاهش تقاضا و مصرف کالاها و خدمات شود و در نتیجه به تعادل اقتصادی کشور کمک کند.

این روزها قیمت‌های پیشنهادی در بازار مسکن شهر تهران بین ۳۰ تا ۵۰ میلیون تومان در هر متر مربع کاهش یافته است. بازار اجاره نیز نسبت به سال‌های گذشته آرامش بیشتری را تجربه می‌کند.کارشناسان دلایل این موضوع را کاهش خریدهای سرمایه‌ای، تنش‌های منطقه‌ای، نبود استطاعت کافی در خریداران مصرفی و خروج اتباع خارجی می‌دانند.

یک سازند: اگر ما بخواهیم به کارگر ایرانی ۵۰ درصد بیشتر از کارگر افغان، حقوق و دستمزد بدهیم در کل ۱.۵ درصد بر روی قیمت تمام شده ساخت مسکن اثر می‌گذارد.

یکی از ثمرات بازگشت اتباع به کشور خود امکان ایجاد تنفس در بازار مسکن است. در هفته‌های اخیر واسطه‌های ملکی از آرامش نسبی بازار مسکن در پی خروج افغان‌ها خبر می‌دهند؛ آن هم در تابستان که پیک جابه‌جایی محسوب می‌شود.

اخیرا کیانوش گودرزی ـ رئیس اتحادیه مشاوران املاک درباره اثرات خروج اتباع از کشور به ایسنا گفت: در بخش اجاره در مناطق مرکزی و جنوبی تهران، رفتن اتباع هم از بعد روانی و هم از بعد عرضه خانه‌های قدیمی در کاهش قیمت اجاره تاثیرگذار بوده است. معمولا هر سال تا پایان شهریور و حتی مهرماه دچار بحران مسکن بودیم اما خوشبختانه امسال بازار مسکن به آرامش رسیده و دغدغه مردم و مسئولان نیست. این شرایط هم در حالی ایجاد شده که ساختار و راهکاری برای آن تعیین نشده بود.

بعضا کارفرمایان ایرانی با هدف کاهش هزینه‌ها، پرداخت دستمزد پایین‌تر و عدم پرداخت حق بیمه، استفاده از اتباع خارجی را به نیروی کار ایرانی ترجیح می‌دهند. بنابراین اتباع با وجود خدمات و زحماتی که در کشور ما می‌کشند باعث می‌شوند تا نیروی کار ایرانی کنار گذاشته شود و این مساله از عوامل افزایش بیکاری در کارهای خدماتی از جمله صنعت ساختمان است.

پیامدهای حضور مهاجران صرفا به گرانی در بازار مسکن محدود نمی‌شود. افغان‌ها در سال‌های اخیر به تدریج از مشاغل کارگری به سمت شغل‌های پردرآمدتر و کم‌زحمت‌تر مثل تجارت در بازار کیف و کفش و حتی دلالی مسکن سوق پیدا کرده‌اند. مهدی کرباسیان ـ عضو هیات رئیسه اتحادیه مشاوران املاک با بیان‌که اتباع بیگانه از عوامل گرانی در بازار مسکن هستند می‌گوید: در سال‌های اخیر به فعالیت‌های غیررسمی از جمله دلالی سرپایی در بازار مسکن رو آورده‌اند.

دو دلیل اصلی می‌تواند از عوامل تمایل انبوه‌سازان در به‌کارگیری اتباع افغان باشد؛ دستمزد کمتر و عدم پرداخت حق بیمه. با توجه به پرداخت حق بیمه کارفرما، مساله بیمه کارگران همواره طی سال‌های اخیر مورد انتقاد سازندگان بود. اما تجربه نشان داده بساز و بفروش‌ها هر نوع هزینه اعم از مالیات، بیمه، عوارض و دیگر آیتم‌های اثرگذار بر قیمت ساخت را که به آنها تحمیل شود نهایتا از خریدار نهایی واحد مسکونی دریافت می‌کنند.درباره فرضیه گران شدن هزینه ساخت مسکن در پی خروج اتباع نیز با یکی از سازندگان گفت‌وگو کردیم.

خشایار باقرپور، رئیس اتحادیه تعاونی‌های عمرانی شهر تهران با رد این ادعا که بازگشت اتباع تاثیر قابل توجهی بر افزایش هزینه ساخت داشته است، بیان کرد: بر اساس محاسبات، پرداخت ۵۰ درصد دستمزد بیشتر به کارگر ساختمانی فقط ۱.۵ درصد هزینه نهایی ساخت مسکن را افزایش می‌دهد.

وی توضیح داد: به طور معمول قیمت زمین و عوارض حدود ۶۵ درصد هزینه تولید مسکن را به خود اختصاص می‌دهد و ۳۵ درصد نیز به مصالح، ماشین‌آلات و دستمزد مربوط می‌شود. از این رقم حدود ۷۰ درصد هزینه مصالح و ماشین‌آلات و ۳۰ درصد هزینه دستمزد کارگر است. این رقم ۳ درصد از کل قیمت تمام شده مسکن را در بر می‌گیرد. اگر ما بخواهیم به کارگر ایرانی ۵۰ درصد بیشتر از کارگر افغان، حقوق و دستمزد بدهیم در کل ۱.۵ درصد بر روی قیمت تمام شده ساخت مسکن اثر می‌گذارد.باقرپور با بیان این‌که ممکن است در برخی مشاغل به نیروی کار خارجی نیاز داشته باشیم گفت: بحث مهاجرت و اقامت از یک کشور به کشور دیگر در همه جای دنیا مورد پذیرش است اما هیچ جای دنیا اقامت غیرمجاز را نمی‌پذیرند. ما هم اگر قرار است از اتباع خارجی در بخش نیروی کار استفاده کنیم باید فرآیند اقامت این افراد را به صورت قانونی و اصولی مدیریت کنیم.

وی خاطرنشان کرد: بازار مسکن از حدود ۱۸ ماه قبل به دلیل کاهش شدید استطاعت مصرف‌کنندگان دچار رکود سنگینی شده و در نتیجه سرمایه‌ها از بازار تولید مسکن خارج شده است. طبیعی است وقتی برای کالایی نقدشوندگی وجود نداشته باشد تولیدکننده در آن بخش سرمایه‌گذاری نمی‌کند. ولی اتفاقی که بعد از جنگ تحمیلی ۱۲ روزه افتاد این بود که سرمایه‌گذاران به خاطر تاثیر روانی این موضوع در بازار املاک از این بازار خارج شده و سرمایه خود را به بازارهای دیگر منتقل کرده‌اند و این مساله هیچ ارتباطی به خروج اتباع از کشور ندارد.

یکی دیگر از نهادها که با خروج مهاجران غیرمجاز دچار مشکل شده شهرداری تهران است. مدیریت شهری طی سال‌های اخیر در شغل پاکبانی از نیروی کار ارزان قیمت فاقد بیمه استفاده کرده است.

گفته می‌شود در حال حاضر از ۱۰ هزار پاکبان فعال در تهران ۸۰۰۰ نفر کارگر افغانستانی هستند که با خروج بخشی از این نیروها از کشور، شهرداری برای مدیریت زباله‌ها دچار مشکل شده است. اگرچه مدیریت شهری می‌بایست پیش از این برای چنین خلائی تمهیدات لازم را می‌اندیشید، دفتر اسکان بشر سازمان ملل (هبیتات) برای شهرهایی که با معضلات شهری در بخش جمع‌آوری زباله مواجهند راهکار ارائه کرده است.

در این مطالعه تاکید بر این است که همه شهرها یک گروه فعال در حوزه جمع‌آوری زباله دارند که عمدتا آن را به اسامی مختلف همچون شکارچی غیررسمی و قهرمانان کم‌ارزش می‌شناسند؛ زیرا عمدتا دولت‌های محلی آنها را به رسمیت نمی‌شناسند، درحالی‌که بالای ۴۰ تا ۵۰ درصد زباله‌های شهر توسط آنها یعنی همان زباله‌گردها به نوعی دفع و بازیافت می‌شوند. اگر تهران و دیگر شهرهای کشور نیز زباله‌گردها را به‌رسمیت بشناسند، آنها می‌توانند با جمع‌آوری زباله‌ها به شکل صحیح از سطح شهر به نظافت شهری کمک کرده و شهر را نیز تمیز کنند و جایگزین نامرئی پاکبانان افغان شوند.

اقتصادی

سه مانع کلیدی رشد صنایع کوچک در ایران

معاون سازمان صنایع کوچک گفت: عدم همگرایی بین نهادها و مؤسسات واسطه‌ای پشتیبان و نهادهای سیاست‌گذار، آمار نادرست بنگاه‌ها و نبود منابع مالی، از موانع رشد صنایع کوچک است.طهمورث لاهوتی، معاون صنایع کوچک سازمان صنایع کوچک و شهرک‌های صنعتی ایران و دبیر شورای راهبری ISPX امروز در نخستین نشست فصلی نمایندگان اتاق‌های سراسر کشور با عوامل اجرایی برنامه توسعه نظام مبادلات پیمانکاری فرعی ایران (SPX) اظهار کرد: هدف از برگزاری جلسه شکل‌گیری تعامل بین بخش دولتی و سازمان صنایع کوچک با نمایندگان SPX اتاق‌های سراسر کشور است؛ سازمان‌های توسعه‌ای حلقه واسط بین سیاست‌گذاری کلان دولت و بخش خصوصی است و باید تسهیلگر شکل‌گیری فعالیت‌های توسعه‌ای در آن‌ها باشد.وی افزود: ایجاد زیرساخت مناسب برای استقرار واحدهای تولیدی در قالب شهرک‌ها و نواحی صنعتی و حمایت از صنایع کوچک در قالب برنامه‌های حمایتی از وظایف این سازمان است.لاهوتی ادامه داد: نهادینه کردن روابط صنایع بزرگ و کوچک از وظایف مهم دیگر سازمان است. این ارتباط وجود دارد اما ساماندهی شده و متمرکز و هدفمند نیست. خیلی از صنایع کوچک به صنایع بزرگ خدمات می‌دهند اما این ارتباط بین فردی سرمایه‌گذار و مالک است حاکمیت سیاست‌گذاری دقیقی برای آن نداشته است.وی اضافه کرد: ما باید این روابط را به عنوان حلقه واسط ساماندهی کنیم. در گام اول در سطح ملی و بعد بین‌المللی این استانداردها را ارتقا بدهیم که به پایداری و تقویت بیشتر بنگاه‌های کوچک و متوسط منجر شود.لاهوتی تاکید کرد: یکی از چالش‌های توسعه صنایع کوچک و متوسط عدم همگرایی بین نهادها و مؤسسات واسطه‌ای پشتیبان و نهادهای سیاست‌گذار است؛ همچنین محدودیت دسترسی به منابع مالی و فقدان آمار درست از بنگاه‌ها از مشکلات دیگر است که در این مرکز به این موارد می‌پردازیم.پیام باقری نایب‌رئیس اتاق بازرگانی، صنایع، معادن و کشاورزی ایران نیز در این نشست اظهار کرد: در نظام اقتصاد بین‌الملل بنگاه‌های کوچک و متوسط نمادی از زنجیره ارزش و شریان تولید یک اقتصاد محسوب می‌شوند. اهمیت آن‌ها به اثرگذاریشان بر میزان اشتغال‌زایی و اقتصاد برمی‌گردد و بخش زیادی از ظرفیت‌های اقتصادی کشورهای مهم توسعه‌یافته بر مبنای تجمیع ظرفیت و توانمندی‌های این قبیل بنگاه‌ها شکل‌گرفته است. بنگاه‌های کوچک و متوسط تاروپود اقتصاد هستند و یک شبکه مویرگی در اقتصاد کشورها تشکیل می‌دهند. البته متأسفانه این شبکه مویرگی در کشور ما بخشی و جزیره‌ای عمل می‌کند که مهم‌ترین اشکال بنگاه‌های کوچک و متوسط در ایران است.

هیات موضوع قانون تعیین تکلیف وضعیت ثبتی اراضی و ساختمانهای فاقد سند رسمی

آگهی موضوع ماده ۳ قانون و ماده ۱۳ آئین نامه قانون تعیین تکلیف وضعیت ثبتی و اراضی و ساختمانهای فاقد سند رسمی برابر رای شماره ۱۴۰۴۶۰۳۱۸۰۱۹۰۰۳۸۴۴ - ۱۴۰۴/۰۳/۲۲ هیات اول موضوع قانون تعیین تکلیف وضعیت ثبتی اراضی و ساختمانهای فاقد سند رسمی مستقر در واحد ثبتی حوزه ثبت ملک تالش تصرفات مالکانه بلا معارض متقاضی آقای التفات اورنگی فرزند رحیم اله به شماره شناسنامه ۶۵ صادره از تالش در پنج دانگ و نیم مشاع از ششدانگ یکباب‌خانه و محوطه به مساحت ششدانگی ۳۳۳/۳۸ متر مربع پلاک فرعی ۶۶۰ از ۱۳۸ اصلی مفروز و مجزی شده از پلاک ۳۶۴ واقع در قریه ییلاقی ریک بخش ۲۸ گیلان خریداری از مالک رسمی موسی اورنگی محرز گردیده است. لذا به منظور اطلاع عموم مراتب در دو نوبت به فاصله ۱۵ روز آگهی میشود در صورتی که اشخاص نسبت به صدور سند مالکیت متقاضی اعتراضی داشته باشند می توانند از تاریخ انتشار اولین آگهی به مدت دو ماه اعتراض خود را به این اداره تسلیم و پس از اخذ رسید ظرف مدت یک ماه از تاریخ تسلیم اعتراض، دادخواست خود را به مراجع قضایی تقدیم نمایند. بدیهی است در صورت انقضای مدت مذکور و عدم وصول اعتراض طبق مقررات سند مالکیت صادر خواهد شد.
تاریخ انتشار نوبت اول : ۱۴۰۴/۰۴/۳۱
تاریخ انتشار نوبت دوم : ۱۴۰۴/۰۵/۱۵
م الف ۹۰۷/۷۶۷
شناسه ۱۹۶۹۱۰۸
رئیس ثبت اسناد و املاک –روح اله لطفی
****

هیات موضوع قانون تعیین تکلیف وضعیت ثبتی اراضی و ساختمانهای فاقد سند رسمی

آگهی موضوع ماده ۳ قانون و ماده ۱۳ آئین نامه قانون تعیین تکلیف وضعیت ثبتی و اراضی و ساختمانهای فاقد سند رسمی برابرای شماره ۱۹۰۰۲۰۲۹۰۱۴۰۴۶۰۳۱۸ - ۱۴۰۴/۰۲/۱۶ هیات اول موضوع قانون تعیین تکلیف وضعیت ثبتی اراضی و ساختمانهای فاقد سند رسمی مستقر در واحد ثبتی حوزه ثبت ملک تالش تصرفات مالکانه بلا معارض متقاضی آقای اکبر پورناصری مریان فرزند غلامحسین به شماره شناسنامه ۲۴ صادره از تالش در ششدانگ یکباب‌خانه و محوطه به مساحت ۲۴۶/۵۰ متر مربع پلاک فرعی ۷۸۶ از ۵ اصلی مفروز و مجزی شده از پلاک ۵۳ واقع در قریه دیزگاه بخش ۲۸ گیلان خریداری از مالک رسمی سوداله عطاء پور محرز گردیده است. لذا به منظور اطلاع عموم مراتب در دو نوبت به فاصله ۱۵ روز آگهی می شود در صورتی که اشخاص نسبت به صدور سند مالکیت متقاضی اعتراضی داشته باشند میتوانند از تاریخ انتشار اولین آگهی به مدت دو ماه اعتراض خود را به این اداره تسلیم و پس از اخذ رسید ظرف مدت یک ماه از تاریخ تسلیم اعتراض دادخواست خود را به مراجع قضایی تقدیم نمایند. بدیهی است در صورت انقضای مدت مذکور و عدم وصول اعتراض طبق مقررات سند مالکیت صادر خواهد شد.
تاریخ انتشار نوبت اول : ۱۴۰۴/۰۴/۳۱
تاریخ انتشار نوبت دوم : ۱۴۰۴/۰۵/۱۵
م الف ۹۰۷/۷۴۷شناسه ۱۹۶۸۱۲۴
رئیس ثبت اسناد و املاک –روح اله لطفی
****

هیات موضوع قانون تعیین تکلیف وضعیت ثبتی اراضی و ساختمانهای فاقد سند رسمی

آگهی موضوع ماده ۳ قانون و ماده ۱۳ آئین نامه قانون تعیین تکلیف وضعیت ثبتی و اراضی و ساختمانهای فاقد سند رسمی
برابر رای شماره های ۱۴۰۴۶۰۳۱۸۰۱۹۰۰۲۵۸۱ و ۱۴۰۴۶۰۳۱۸۰۱۹۰۰۲۵۸۲ - ۱۴۰۴/۰۲/۲۸ هیات اول موضوع قانون تعیین تکلیف وضعیت ثبتی اراضی و ساختمانهای فاقد سند رسمی مستقر در واحد ثبتی حوزه ثبت ملک تالش تصرفات مالکانه بلا معارض متقاضی آقای شاهین جودی مریان فرزند جواد به شماره شناسنامه ۳۵۶۳ صادره از تالش و خانم مینا بالازاده هیر فرزند محمد تقی به شماره شناسنامه ۳۷ صادره از تالش در ششدانگ یکباب‌خانه و محوطه مشاعا بالسویه به مساحت ششدانگی ۱۹۱/۴۴ متر مربع پلاک فرعی ۱۶۶۲ از ۴ اصلی مفروز و مجزی شده از پلاک ۱۷ واقع در قریه شکردشت بخش ۲۸ گیلان خریداری از مالک رسمی فدا علی علم نژاد محرز گردیده است لذا به منظور اطلاع عموم مراتب در دو نوبت به فاصله ۱۵ روز آگهی می شود در صورتی که اشخاص نسبت به صدور سند مالکیت متقاضی اعتراضی داشته باشند میتوانند از تاریخ انتشار اولین آگهی به مدت دو ماه اعتراض خود را به این اداره تسلیم و پس از اخذ رسید ظرف مدت یک ماه از تاریخ تسلیم اعتراض دادخواست خود را به مراجع قضایی تقدیم نمایند. بدیهی است در صورت انقضای مدت مذکور و عدم وصول اعتراض طبق مقررات سند مالکیت صادر خواهد شد.
تاریخ انتشار نوبت اول : ۱۴۰۴/۰۴/۳۱
تاریخ انتشار نوبت دوم : ۱۴۰۴/۰۵/۱۵
م الف ۹۰۷/۷۳۶شناسه ۱۹۶۶۵۰۰
رئیس ثبت اسناد و املاک روح اله لطفی
****

آگهی موضوع ماده ۳ قانون و ماده ۱۳ آئین نامه قانون تعیین تکلیف وضعیت ثبتی اراضی و ساختمانهای فاقد سند رسمی

برابر رای شماره ۱۴۰۴۶۰۳۱۸۰۱۱۰۱۲۵۲۶-۱۴۰۴/۰۳/۱۹هیات موضوع قانون تعیین تکلیف وضعیت ثبتی اراضی و ساختمانهای فاقد سند رسمی مستقر در واحد ثبت ملک صومعه سرا تصرفات مالکانه بلا معارض متقاضی آقای خانم حسین صبوری فرزند محمد ابراهیم به شماره شناسنامه ۴۹۸۷ صادره از رشت در ششدانگ یک قطعه زمین مسکونی بمساحت ۳۵۸/۴۸ متر مربع پلاک ۳۵۴ فرعی از ۵ اصلی مفروز و مجزی شده از پلاک ۱ واقع در قریه سیاه درویشان بخش ۲۲ گیلان خریداری از نسق رجب رحمتی محرز گردیده است. لذا به منظور اطلاع عموم مراتب در دو نوبت به فاصله ۱۵ روز آگهی میشود چنانچه اشخاصی نسبت به صدور سند مالکیت متقاضی بشرح مذکور اعتراض داشته باشد میتوانند از تاریخ اولین انتشار آگهی بمدت ۲ ماه اعتراض خود را به این اداره تسلیم و پس از اخذ رسید ظرف مدت یک ماه از تاریخ تسلیم اعتراض دادخواست خود را به مراجع قضایی تقدیم نمایند. بدیهی است و رسید در صورت انقضای مدت مذکور و عدم وصول اعتراض طبق مقررات سند مالکیت صادر خواهد شد
تاریخ انتشار نوبت اول : ۱۴۰۴/۰۴/۳۱
تاریخ انتشار نوبت دوم : ۱۴۰۴/۰۵/۱۵
م الف ۹۱۰/۱۴۶۴
شناسه ۱۹۶۸۰۵۸
رئیس ثبت اسناد و املاک شهرستان صومعه سرا–یداله شهبازی
****

آگهی موضوع ماده ۳ قانون و ماده ۱۳ آئین نامه قانون تعیین تکلیف وضعیت ثبتی اراضی و ساختمانهای فاقد سند رسمی

برابر رای شماره ۱۴۰۴۶۰۳۱۸۰۱۱۰۲۴۲۷۳ مورخه ۱۴۰۳/۱۱/۰۷ هیات موضوع قانون تعیین تکلیف وضعیت ثبتی اراضی و ساختمانهای فاقد سند رسمی مستقر در واحد ثبت ملک صومعه سرا تصرفات مالکانه بلا معارض متقاضی آقای خانم حسن جاوید پور فرزند آقابرار به شماره شناسنامه ۲ صادره از بابل در ششدانگ یک قطعه زمین مزروعی بمساحت ۴۷۴۷۵/۲۶ متر مربع به پلاک ۱۲۹۲ فرعی از ۴۹ اصلی مفروز و مجزی شده از پلاک ۳۹۰ بخش ۲۲ گیلان خریداری از محرز گردیده است. لذا به منظور اطلاع عموم مراتب در دو نوبت به فاصله ۱۵ روز آگهی میشود چنانچه اشخاصی نسبت به صدور سند مالکیت متقاضی بشرح مذکور اعتراض داشته باشد می توانند از تاریخ اولین انتشار آگهی بمدت ۲ ماه اعتراض خود را به این اداره تسلیم و پس از اخذ رسید ظرف مدت یک ماه از تاریخ تسلیم اعتراض دادخواست خود را به مراجع قضایی تقدیم نمایند. بدیهی است و رسید در صورت انقضای مدت مذکور و عدم وصول اعتراض طبق مقررات سند مالکیت صادر خواهد شد
تاریخ انتشار نوبت اول : ۱۴۰۴/۰۴/۳۱
تاریخ انتشار نوبت دوم : ۱۴۰۴/۰۵/۱۵
شناسه ۱۹۶۸۰۴۸
رئیس ثبت اسناد و املاک شهرستان صومعه سرا–یداله شهبازی
****

آگهی موضوع ماده ۳ قانون و ماده ۱۳ آئین نامه قانون تعیین تکلیف وضعیت ثبتی اراضی و ساختمانهای فاقد سند رسمی

برابر رای شماره ۱۴۰۳۶۰۳۱۸۰۱۱۰۲۲۵۳۳ مورخ ۱۴۰۳/۱۰/۱۶ هیات موضوع قانون تعیین تکلیف وضعیت ثبتی اراضی و ساختمانهای فاقد سند رسمی مستقر در واحد ثبت ملک صومعه سرا تصرفات مالکانه بلا معارض متقاضی آقای خانم فرخ آقاجانی مرکیه فرزند یوسف به شماره شناسنامه ۱۳۲۲ صادره در شش دانگ یک قطعه زمین مشتمل بر یکباب خانه و محوطه بمساحت ۵۶۳/۶۰ متر مربع پلاک ۲۹۲ فرعی از ۷۶ اصلی مفروز و مجزی شده از پلاک ۵۹ واقع در قریه ندامان بخش ۲۲ گیلان خریداری از نسق دولت آقاجانی مرکیه محرز گردیده است. لذا به منظور اطلاع عموم مراتب در دو نوبت به فاصله ۱۵ روز آگهی میشود چنانچه اشخاصی نسبت به صدور سند مالکیت متقاضی بشرح مذکور اعتراض داشته باشد میتوانند از تاریخ اولین انتشار آگهی بمدت ۲ ماه اعتراض خود را به این اداره تسلیم و پس از اخذ رسید ظرف مدت یک ماه از تاریخ تسلیم اعتراض دادخواست خود را به مراجع قضایی تقدیم نمایند. بدیهی است و رسید در صورت انقضای مدت مذکور و عدم وصول اعتراض طبق مقررات سند مالکیت صادر خواهد شد.
تاریخ انتشار نوبت اول : ۱۴۰۴/۰۴/۳۱
تاریخ انتشار نوبت دوم : ۱۴۰۴/۰۵/۱۵
شناسه ۱۹۶۸۰۴۸
رئیس ثبت اسناد و املاک شهرستان صومعه سرا–یداله شهبازی
****

آگهی موضوع ماده ۳ قانون و ماده ۱۳ آئین نامه قانون تعیین تکلیف وضعیت ثبتی اراضی و ساختمانهای فاقد سند رسمی

برابر رای شماره ۱۴۰۳۶۰۳۱۸۰۱۱۰۲۲۵۳۰ مورخ ۱۴۰۳/۱۰/۱۶ هیات موضوع قانون تعیین تکلیف وضعیت ثبتی اراضی و ساختمانهای فاقد سند رسمی مستقر در واحد ثبت ملک صومعه سرا تصرفات مالکانه بلا معارض متقاضی آقای خانم علی آقاجانی مرکیه فرزند یوسف به شماره شناسنامه ۲۶۷۰۰۰۷۷۷۵ صادره در شش دانگ یک قطعه زمین مشتمل بر یکبابه خانه و محوطه بمساحت ۲۸۵/۲ متر مربع پلاک ۲۹۱ فرعی از ۷۶ اصلی مفروز و مجزی شده از پلاک ۵۹ واقع در قریه ندامان بخش ۲۲ گیلان خریداری از نسق دولت آقاجانی مرکیه محرز گردیده است. لذا به منظور اطلاع عموم مراتب در دو نوبت به فاصله ۱۵ روز آگهی میشود چنانچه اشخاصی نسبت به صدور سند مالکیت متقاضی بشرح مذکور اعتراض داشته باشد میتوانند از تاریخ اولین انتشار آگهی بمدت ۲ ماه اعتراض خود را به این اداره تسلیم و پس از اخذ رسید ظرف مدت یک ماه از تاریخ تسلیم اعتراض دادخواست خود را به مراجع قضایی تقدیم نمایند. بدیهی است و رسید در صورت انقضای مدت مذکور و عدم وصول اعتراض طبق مقررات سند مالکیت صادر خواهد شد. تاریخ انتشار نوبت اول : ۱۴۰۴/۰۴/۳۱
تاریخ انتشار نوبت دوم : ۱۴۰۴/۰۵/۱۵
م الف ۹۱۰/۱۴۶۰
شناسه ۱۹۶۸۰۳۹
رئیس ثبت اسناد و املاک شهرستان صومعه سرا–یداله شهبازی
****

آگهی موضوع ماده ۳ قانون و ماده ۱۳ آئین نامه قانون تعیین تکلیف وضعیت ثبتی اراضی و ساختمانهای فاقد سند رسمی

برابر رای شماره ۱۴۰۳۶۰۳۱۸۰۱۱۰۲۲۵۲۴ مورخ ۱۴۰۳/۱۰/۱۶ هیات موضوع قانون تعیین تکلیف وضعیت ثبتی اراضی و ساختمانهای فاقد سند رسمی مستقر در واحد ثبت ملک صومعه سرا تصرفات مالکانه بلا معارض متقاضی آقای خانم علی آقاجانی مرکیه فرزند یوسف به شماره شناسنامه ۲۶۷۰۰۰۷۷۷۵ صادره در شش دانگ یک قطعه زمین مشتمل بر یکبابه خانه و محوطه بمساحت ۲۴۹/۴۹ متر مربع پلاک ۲۹۳ فرعی از ۷۶ اصلی مفروز و مجزی شده از پلاک ۵۹ واقع در قریه ندامان بخش ۲۲ گیلان خریداری از نسق دولت آقاجانی مرکیه محرز گردیده است. لذا به منظور اطلاع عموم مراتب در دو نوبت به فاصله ۱۵ روز آگهی میشود چنانچه اشخاصی نسبت به صدور سند مالکیت متقاضی بشرح مذکور اعتراض داشته باشد میتوانند از تاریخ اولین انتشار آگهی بمدت ۲ ماه اعتراض خود را به این اداره تسلیم و پس از اخذ رسید ظرف مدت یک ماه از تاریخ تسلیم اعتراض دادخواست خود را به مراجع قضایی تقدیم نمایند. بدیهی است و رسید در صورت انقضای مدت مذکور و عدم وصول اعتراض طبق مقررات سند مالکیت صادر خواهد شد.
تاریخ انتشار نوبت اول : ۱۴۰۴/۰۴/۳۱
تاریخ انتشار نوبت دوم : ۱۴۰۴/۰۵/۱۵
شناسه ۱۹۶۸۰۴۸
رئیس ثبت اسناد و املاک شهرستان صومعه سرا–یداله شهبازی
****

آگهی موضوع ماده ۳ قانون و ماده ۱۳ آئین نامه قانون تعیین تکلیف وضعیت ثبتی اراضی و ساختمانهای فاقد سند رسمی

برابر آراء صادره هیات هیات های موضوع قانون تعیین تکلیف وضعیت ثبتی اراضی و ساختمانهای فاقد سند رسمی مستقر در واحد ثبتی حوزه ثبت ملک رحیم آباد تصرفات مالکانه و بلامعارض متقاضی محرز گردیده است. لذا مشخصات متقاضی و ملک مورد تقاضا به شرح زیر به منظور اطلاع عموم در دو نوبت به فاصله ۱۵ روز آگهی میشود در صورتی که اشخاص نسبت به صدور سند مالکیت متقاضیان اعتراضی داشته باشند میتوانند از تاریخ انتشار اولین آگهی به مدت دو ماه اعتراض خود را به این اداره ثبت اسناد و املاک محل تسلیم و پس از اخذ رسید، ظرف مدت یک ماه از تاریخ تسلیم اعتراض دادخواست خود را به مراجع قضایی تقدیم نمایند.
آقای علیرضا ربیعی سوخته کش فرزند موسی به شماره شناسنامه ۳ صادره از رحیم آباد به شماره ملی ۶۳۱۹۸۹۵۳۵۷ بصورت ششدانگ یک قطعه زمین مشتمل بر بنای احداثی با کاربری مسکونی به مساحت ۲۵۰/۴۰ متر مربع به پلاک ۱۱۴۹ فرعی از سنگ ۱۶۵ اصلی واقع در قریه بالنگاه بخش ۲۹ گیلان از مورد نسق نعمت نجفی بدیهی است در صورت انقضای مدت مذکور و عدم وصول اعتراض طبق مقررات سند مالکیت صادر خواهد شد.
تاریخ انتشار نوبت اول : روز چهارشنبه ۱۴۰۴/۵/۱
تاریخ انتشار نوبت دوم: روز چهارشنبه ۱۴۰۴/۵/۱۵
رئیس اداره ثبت اسناد و املاک رحیم آباد
محمد رضا فروهی م الف ۱۱۹۷
شناسه ۱۹۷۰۳۷۳
*****

آگهی موضوع ماده ۳ قانون و ماده ۱۳ آئین نامه قانون تعیین تکلیف وضعیت ثبتی اراضی و ساختمانهای فاقد سند رسمی

برابر رای شماره ۱۴۰۴۶۰۳۱۸۰۱۱۰۱۶۴۷۴-۱۴۰۴/۰۴/۰۹هیات موضوع قانون تعیین تکلیف وضعیت ثبتی اراضی و ساختمانهای فاقد سند رسمی مستقر در واحد ثبت ملک صومعه سرا تصرفات مالکانه بلا معارض متقاضی خانم مهدیه فرجی فرزند احمد علی به شماره شناسنامه ۹۸۳ صادره از تهران در ششدانگ یک قطعه زمین زراعی و باغی بمساحت ۲۵۰ متر مربع پلاک ۴۵۸ فرعی از ۷۲ اصلی مفروز و مجزی شده از پلاک ۲۰ واقع در قریه مناره بازار بخش ۲۲

استان ها

عذرخواهی مدیرعامل شرکت توزیع نیروی برق استان گلستان از مردم بابت خاموشی های ناخواسته

مدیرعامل شرکت توزیع نیروی برق استان گلستان بابت خاموشی‌های خارج از برنامه که در برخی از نقاط استان گردیده از تمامی مشترکین بابت این اختلالات عذرخواهی نمود.

سید احمد موسوی اظهار داشت : در پی افزایش بی‌سابقه دمای هوا طی روزهای اخیر، مصرف برق در استان به شکلی ناگهانی و پیش‌بینی‌نشده افزایش یافت.

به گفته وی بخش عمده مصرف برق در استان گلستان مربوط به مصارف خانگی و تجاری و عمدتاً وسایل سرمایشی است. شدت گرمای کم‌سابقه موجب ورود بیش‌ازحد تجهیزات سرمایشی به مدار و افزایش فشار بر شبکه شده، که در نتیجه، علی‌رغم تلاش شبانه‌روزی پرسنل این شرکت، برخی حوادث ناخواسته نظیر آسیب دیدن یا سوختگی ترانس‌ها و حتی آتش‌سوزی در بخشی از شبکه توزیع، موجب خاموشی‌های خارج از برنامه در برخی نقاط گردیده است.

وی در این راستا اظهار کرد از سوی خود و تمامی همکارانم در شرکت توزیع نیروی برق استان گلستان، صمیمانه از تمامی مشترکین بابت این اختلالات عذرخواهی نموده و تعهد می‌نماییم که همچون گذشته، در همه شرایط سخت و اکنون که گرمای طاقت‌فرسای تابستان را تجربه می‌نماییم، لحظه‌ای از خدمت‌رسانی به مردم دست نخواهیم کشید.

موسوی در پایان از مشترکین خواست همچون گذشته با رعایت الگوی مصرف و تنظیم دستگاه‌های سرمایشی روی ۲۵ درجه و استفاده متناوب از کولر و پنکه، این شرکت را در خدمت رسانی یاری نمایند.

گرگان – خبرنگار روزنامه نسیم

گام‌های سبز پالایش گاز ایلام؛ از بازچرخانی آب تا اجرای پروژه‌های زیست‌محیطی

اجرای هم‌زمان هفت پروژه محیط‌زیستی، تصفیه بیش از ۱۸ هزار مترمکعب پساب صنعتی و بازچرخانی آب برای آبیاری و آتش‌نشانی، از مهم‌ترین دستاوردهای شرکت پالایش گاز ایلام در سه‌ماهه نخست سال جاری است.

به گزارش روابط عمومی شرکت پالایش گاز ایلام ؛ علی سلیمانی، رئیس بهداشت، ایمنی، محیط‌زیست و پدافند غیرعامل شرکت پالایش گاز ایلام از نظارت مستمر بر تصفیه ۱۸ هزار و ۷۰۰ مترمکعب آب ورودی به تصفیه‌خانه پساب صنعتی در طول سه‌ماهه نخست سال جاری خبر داد.

وی با اشاره به اهمیت مدیریت منابع آب در صنعت، تصریح کرد: در این مدت بیش از ۱۶ هزار و ۹۷۰ مترمکعب پساب تصفیه‌شده برای آبیاری فضای سبز و مصارف آتش‌نشانی بازچرخانی شده است.

سلیمانی، اجرای هم‌زمان ۷ پروژه محیط‌زیستی را نیز از جمله دستاوردهای شاخص این مدت عنوان کرد و افزود: این اقدامات در راستای تحقق الزامات زیست‌محیطی، ارتقای بهره‌وری و کاهش اثرات مخرب زیست‌محیطی انجام شده است.

رئیس بهداشت، ایمنی، محیط‌زیست و پدافند غیرعامل شرکت پالایش گاز ایلام با اشاره به اینکه ۶ حلقه از ۱۵ حلقه چاه پایش شامل پایان حفاری، لوله‌گذاری و گراول‌ریزی، تکمیل شده است، اظهار داشت: پالایشگاه گاز ایلام به حفظ محیط زیست توجه ویژه ای دارد به طوری که این موضوع به یک فرهنگ سازمانی در پالایشگاه نهادینه شده است.

سلیمانی به پایش کیفیت محیط‌زیست اشاره و تصریح کرد: انجام خوداظهاری فصل بهار توسط آزمایشگاه معتمد سازمان حفاظت محیط‌زیست، برگزاری جلسات کمیته آب به‌صورت فصلی، ماهانه و اضطراری در فصول گرم از مهمترین اقدامات این واحد در طول سه ماهه نخست امسال بوده است.

وی به پروژه‌های کلیدی در دست اجرا این حوزه اشاره و تأکید کرد: بازیابی گازهای ارسالی به مشعل (FGRS)، بازیابی حرارت توربین‌های گازی (HRSG)، مراحل تکمیل و راه اندازی زباله‌سوز واحد پساب صنعتی و بهینه‌سازی سیستم COOLING TOWER از مهمترین پروژه های در دست اجرا در این حوزه هستند.

ایلام خبرنگار نسیم

مدیرعامل شرکت آب و فاضلاب استان قم:

افق تأمین آب قم شکسته شد

نرخ پایین آب و بدمصرفی مشترکان، چالش جدی تأمین پایدار آب

مدیرعامل شرکت آب و فاضلاب استان قم با بیان اینکه افق پیش‌بینی شده برای تأمین آب این استان در سال ۱۴۱۵ به دلیل افزایش مصرف، در سال ۱۴۰۳ به پایان رسیده است، گفت: با اجرای طرح‌های علاج‌بخشی و بهره‌گیری از جایگزینی پساب، تلاش داریم پاسخگوی نیازهای روبه‌افزایش شرب باشیم. مهدی نظرزاده در نشست خبری با اصحاب رسانه استان قم با اشاره به پایان یافتن افق طراحی شده برای تأمین آب استان، اظهار کرد: پیش‌بینی شده بود که با منابع موجود، نیازهای آبی استان تا سال ۱۴۱۵ پاسخ داده شود، اما به دلیل رشد جمعیت و افزایش مصرف، این افق عملاً در سال ۱۴۰۳ پایان یافته است که ضوروی است با جا به جایی تخصصی از صنعت به شرب این کمبود جبران شود.وی با اشاره به تخصیص ۱۸۱ میلیون مترمکعب آب از سرشاخه‌های دز، گفت: از این میزان، ۱۴۴ میلیون مترمکعب مربوط به استان قم است که در مرحله اول ۱۰۳ میلیون مترمکعب آن برای شرب و ۴۱ میلیون مترمکعب برای صنعت در نظر گرفته شده بود، اما با تغییرات ایجاد شده، بخش صنعت باید مصرف خود را به پساب منتقل کند.نظرزاده تأکید کرد: امیدواریم با اجرای کامل سامانه انتقال و پروژه‌های علاج‌بخشی، بتوان سهم شرب را به حداکثر و سهم صنعت را به حداقل رساند.وی در توضیح موانع اجرایی پروژه انتقال آب از سرشاخه‌های دز به قم گفت: سامانه انتقال به‌طور کامل اجرا نشده و در شرایط سیلابی بخشی از آب به دلیل ظرفیت محدود تونل، به سمت پایین دست منحرف می‌شود که به همین منظور، پروژه‌ای تحت عنوان «علاج‌بخشی منابع آب قم» در دستور کار قرار گرفته است که با احداث بند در بالا دست تونل مدیریت بهتری روی آب‌های جاری و رسوبات صورت گیرد.

وی در ادامه این نشست با اشاره به طرح نهضت ملی مسکن در قم افزود: این طرح نیاز آبی جدیدی بالغ بر ۲۷ میلیون مترمکعب در سال ایجاد کرده و تلاش می شود بخشی از آن را از محل تکمیل سامانه انتقال تأمین شود..

مدیرعامل آبفای قم با اشاره به تغییر نسبی کیفیت آب در سال جاری گفت: آب شرب قم از لحاظ استانداردهای کیفی در وضعیت مطلوبی قرار دارد، اما شوری آن نسبت به سال گذشته افزایش یافته است؛ علت آن، افزایش استفاده از چاه‌ها در مواقع کم‌آبی و ترکیب با آب سطحی است که باعث کاهش گوارایی می‌شود.

وی درباره وضعیت فاضلاب شهری قم گفت: تنها ۴۲ درصد جمعیت قم تحت پوشش شبکه فاضلاب قرار دارند، در حالی که میانگین کشور ۵۶ درصد و متوسط کلان‌شهرها حدود ۷۵ درصد است. به گفته نظرزاده پروژه‌های فاضلاب

با حمایت استاندار و نمایندگان استان در حال پیشرفت است و هدف‌گذاری شده تا طی چهار سال آینده پوشش فاضلاب به ۷۰ درصد برسد.وی با بیان اینکه مناطق انسجام، بلوار غدیر، و بخش‌هایی از مناطق دو، سه و شش در اولویت توسعه شبکه فاضلاب هستند، تأکید کرد: کمبود زیرساخت، محدودیت‌های قانونی، و مشکلات ناشی از سکونت‌های غیررسمی، روند اجرای پروژه‌ها را کند کرده، اما شرکت آبفا با مشارکت شورای شهر، شهرداری و دستگاه‌های مرتبط به دنبال رفع این موانع است.مدیرعامل شرکت آب و فاضلاب استان قم با بیان اینکه حدود ۳۹ میلیون مترمکعب پساب سالانه در قم تولید می‌شود که تنها ۱۸ میلیون مترمکعب آن تعیین تکلیف شده است، یادآور شد: در حال حاضر شهرداری قم و منابع طبیعی بخشی از این پساب را برای آبیاری فضای سبز استفاده می‌کنند و شرکت شهرک‌های صنعتی نیز در حال تکمیل خطوط انتقال برای بهره‌گیری از آن در صنعت هستند.مدیرعامل شرکت آب و فاضلاب استان قم در بخش دیگری از سخنان خود با اشاره به شکاف درآمدی ناشی از الگوهای مصرف و تعرفه‌های پایین، اعلام کرد: تنها هشت درصد مشترکان پرمصرف خانگی شهری، ۴۳ درصد از درآمد آب‌بهای این بخش را تأمین می‌کنند، در حالی که همچنان هیچ‌کدام از مشترکان، حتی بدمصرف‌ها، بهای واقعی آب را نمی‌پردازند.مدیرعامل شرکت آب و فاضلاب استان قم با اشاره به میزان پوشش تعرفه‌ای نسبت به قیمت تمام‌شده آب اظهار کرد: مشترکان کم‌مصرف تنها ۱۱.۵ درصد از قیمت تمام‌شده را می‌پردازند، در حالی که بدمصرف‌ها با وجود سهم بالای مصرف، تنها حدود ۱.۶ برابر قیمت دفتری آب را پرداخت می‌کنند؛ این در حالی است که قیمت تمام‌شده واقعی آب حداقل دو تا سه برابر قیمت تمام شده دفتری فعلی برآورد می‌شود.مدیرعامل شرکت آبفای قم در ادامه از افزایش قابل‌توجه مصرف در برخی مناطق روستایی نیز ابراز نگرانی کرد و گفت: در برخی روستاها نظیر جعفریه، مصرف سرانه به حدود ۲۸۷ لیتر در روز رسیده که بیش از دو برابر الگوی تعیین‌شده است.وی همچنین با اشاره به ظرفیت‌های مدیریت مصرف تأکید کرد: در شهر قم حجم بالایی از آب به‌وسیله دستگاه‌های آب‌شیرین‌کن خانگی هدر می‌رود؛ به‌گونه‌ای که بین ۷۰ تا ۷۵ درصد آب ورودی این دستگاه‌ها به فاضلاب ریخته می‌شود در حالی که این پساب قابلیت استفاده در مصارف غیرشرب مانند شستشو و آبیاری فضای سبز خانگی را دارد. نظرزاده همچنین از پیگیری برای الزام استفاده از مخازن جمع‌آوری آب باران در ساختمان‌های شهری و روستایی خبر داد و افزود: با توجه به اقلیم خشک و نیمه خشک قم، استفاده از باران حتی در حجم کم می‌تواند در کاهش مصرف شبکه تأثیر قابل‌توجهی داشته باشد.به گفته وی، با اجرای ساده‌ترین سیستم جمع‌آوری باران روی پشت‌بام صد متری، می‌توان سالانه حدود ۱۵ هزار لیتر آب ذخیره کرد.وی تصریح کرد: بر اساس چهل و ششمین مصوبه شورای عالی آب در سال ۱۴۰۳، سازمان نظام مهندسی موکلف شده است مقررات مربوط به جمع‌آوری و استفاده از آب باران را در مباحث مقررات ملی ساختمان وارد کند، و این مهم می‌تواند در مناطقی مانند قم، تغییر مهمی در رفتار مصرف رقم بزند.مدیرعامل شرکت آب و فاضلاب استان قم در پایان با اشاره به تراز مالی شرکت اظهار کرد: در حالی که در بخش آب حدود ۹۹ درصد هزینه‌ها از محل درآمدها تأمین می‌شود، در بخش فاضلاب تنها ۵۷ درصد از قیمت تمام‌شده جبران می‌شود که این تراز شکننده باعث شده اصلاح شبکه و نوسازی زیرساخت‌ها با مشکل مواجه شود.

برگزاری مراسم اربعین شهدای اقتدار ایران در شرکت گاز مازندران

مراسم گرامیداشت اربعین شهدای اقتدار جمهوری اسلامی ایران همزمان با دهه سوم محرم‌الحرام، در شرکت گاز استان مازندران برگزار شد.

این مراسم با حضور کارکنان، مدیران و خانواده‌های معظم شهدا و ایثارگران، همراه با سخنرانی حجت الاسلام یدالله غلامی، رئیس عقیدتی سیاسی فرماندهی انتظامی استان مازندران و مداحی برادر معین‌زاده برگزار شد.

در این آیین معنوی، حجت‌الاسلام غلامی با اشاره به تقارن این مراسم با ایام اربعین فرماندهان شهید و شهدای جنگ تحمیلی ۱۲ روزه، تحلیلی مستند و صریح از ابعاد پشت‌پرده این جنگ، سناریوی دشمنان و مواضع راهبردی جمهوری اسلامی ایران ارائه داد.

وی با تشریح چهار محور اصلی فشارهای دولت ترامپ برای مذاکره شامل توقف حمایت از جبهه مقاومت، محدودسازی موشکی، توقف غنی‌سازی اورانیوم و منع دستیابی ایران به توان هسته‌ای، گفت: مذاکره‌ای که بر سر خطوط قرمز ملی و دینی باشد، شرافتمندانه نیست و رهبری معظم انقلاب نیز آن را نپذیرفتند.

حجت‌الاسلام غلامی در ادامه، به وقایع جنگ ۱۲ روزه اخیر اشاره کرد و آن را جنگی طراحی‌شده توسط صهیونیست‌ها با پشتیبانی کامل آمریکا و ناتو دانست.

وی افزود: راهبرد دشمن، براندازی نظام، ترور فرماندهان، حمله به مراکز حساس نظامی و ایجاد آشوب داخلی ظرف ۴۸ ساعت بود، اما با مدیریت هوشمندانه رهبر معظم انقلاب، تمام معادلات دشمن با شکست روبرو شد.

رئیس عقیدتی سیاسی فراجا مازندران، روایت دقیقی از روند مقابله موشکی ایران با رژیم صهیونیستی ارائه کرد و گفت: در شب‌های متوالی، موشک‌های پیشرفته ایرانی با دقت و تأثیر بالا به اهداف دشمن اصابت کرد و در نهایت، نتانیاهو و مقامات غربی را وادار به پذیرش آتش‌بس نمود.

وی تأکید کرد: پیروز این جنگ، ملت ایران بود که با کمترین تلفات و بیشترین تأثیرگذاری، نشان داد اراده دفاع از کشور، در اوج اقتدار و عقلانیت راهبری می‌شود. برخلاف شبهه‌افکنی‌ها، تصمیم آتش‌بس و مذاکرات، نه تحمیلی بلکه در چارچوب عزت و تدبیر نظام جمهوری اسلامی اتخاذ شد.

در پایان این مراسم، یاد و خاطره شهدای جنگ اخیر و تمامی شهدای انقلاب اسلامی گرامی داشته شد و حاضران با زمزمه زیارت عاشورا، بر ادامه مسیر شهدای مقاومت تأکید کردند.

پدافند غیرعامل حلقه گمشده سازمان نظام مهندسی و مدیریت شهری

رئیس کمیسیون شهرسازی و معماری شورای شهر کرج گفت: سازمان نظام مهندسی باید یکی از بازوان مدیریت شهری در حوزه پدافند غیرعامل باشد.علیرضا رحیمی خواستار تشکیل کارگروه مشترک برای همکاری و همفکری سازمان نظام مهندسی با مدیریت شهری برای مقابله با بحران ایمنی شد.رئیس کمیسیون شهرسازی و معماری شورای اسلامی شهر کرج پیرامون نود و نهمین جلسه این کمیسیون که با حضور اعضای هیئت مدیره محترم نظام مهندسی استان البرز در خصوص مبحث۲۱ مقررات ملی ساختمان(پدافند غیر عامل) در حوزه ساخت و سازشهری برگزار شد، گفت: موضوع ایمنی در سطح شهر بویژه در زمان‌های بحران از اهمیت و درجه بالایی برخوردار است که این مبحث در حوزه شهرسازی نیازمند همکاری بین سازمان نظام مهندسی استان با مدیریت شهری‌ست.رحیمی، نقش و سهم سازمان نظام مهندسی در خصوص راهکارهای پدافند غیرعامل

و ایمنی شهری را بسزا دانست و بیان داشت: جزیره‌ای رفتارکردن نظام مهندسی در بعضی مسائل حوزه شهرسازی کلانشهر کرج قابل قبول نیست؛ این سازمان باید به‌عنوان یکی از بازوان مدیریت شهری با همفکری و هم‌افزایی برای خروج از این بحران قدم بردارد.

رئیس کمیسیون شهرسازی و معماری پارلمان شهری اظهار داشت: اگر تعامل دو طرفه صورت گیرد بسیاری از موارد قابل حل خواهد شد و برای شهروندان رفاه و ایمنی بیشتری را به همراه خواهد داشت.رحیمی، آموزش شهروندی در مواجهه با بحران‌ها را یکی از مولفه های اصلی تاب‌آوری شهری دانست و تاکید کرد: با تشکیل کارگروه مشترک می‌توان مکان‌های امن سطح شهر و همچنین محل‌های امن در ساختمان‌های موجود (مسکونی-اداری-تجاری) را شناسایی کرده و به شهروندان محترم به منظور استفاده در مواقع بحران معرفی نماید. **خبرنگار البرز**

ظرفیت صادرات زرشک و زعفران خراسان جنوبی با استانداردسازی افزایش یافت

مدیرکل دفتر هماهنگی امور سرمایه گذاری و اشتغال استانداری خراسان جنوبی گفت: پیشرفت قابل توجه در استانداردسازی محصولات استراتژیک استان مانند زرشک و زعفران موجب افزایش ظرفیت های صادراتی این محصولات شده است. مجتبی شریعتی‌فر در شورای استاندارد خراسان جنوبی بر لزوم تقویت آزمایشگاه‌های تخصصی برای ارتقای کیفیت و رقابت‌پذیری این محصولات تاکید کرد.

وی با اشاره به گستردگی حوزه استاندارد، از صنوف کوچک تا صنایع بزرگ رعایت دقیق استانداردها و بهره‌مندی از نیروی انسانی متخصص و کارآمد را ضروری دانست و خواستار پیگیری مستمر و جدی امور مرتبط با استاندارد در استان شد.مدیرکل دفتر هماهنگی امور سرمایه گذاری و اشتغال استانداری خراسان جنوبی ادامه داد: تشکیل کمیته‌هایی متشکل از نمایندگان دستگاه‌های اجرایی ضروری است تا مباحث کارشناسی به صورت تخصصی مطرح و خروجی‌های عملیاتی ارائه شود.وی ضمن قدردانی از عملکرد مطلوب واحدهای صنفی و تولیدی استان در کاهش نارضایتی‌ها، نقش استاندارد را در تحقق شعار سال، توسعه تولید و سرمایه‌گذاری بسیار کلیدی خواند و گفت: برخی ممکن است استانداردها را مانع تولید بدانند، اما این مهم در واقع باعث افزایش کیفیت، رقابت‌پذیری و پایداری

کسب‌وکارها می‌شود.شریعتی فر با اشاره به بهبود روند اخذ مجوزها و کاهش بروکراسی اداری، ارائه آموزش‌ها و مشاوره‌های تخصصی به ویژه به کسب‌وکارهای خرد و متوسط را ضروری خواند و از افزایش تعامل با اتاق‌های بازرگانی به عنوان یک فرصت مهم یاد کرد.

صادراتی زرشک و زعفران با استانداردسازی افزایش یافت

وی اهمیت نظارت‌های هدفمند در این حوزه را یادآور شد و گفت: نظارت‌ها نباید صرفاً به منظور ابطال پروانه باشد بلکه باید به سمت بهبود مستمر کیفیت حرکت کنیم، چرا که هزینه رعایت استاندارد در ابتدا ممکن است سنگین باشد، اما در نهایت به پایداری تولید کمک می‌کند.

مدیرکل دفتر هماهنگی امور سرمایه گذاری و اشتغال استانداری خراسان جنوبی با اشاره به پیشرفت‌های قابل توجه استان در استانداردسازی محصولاتی چون زرشک و زعفران، بر ضرورت توجه به صنایع دستی که اغلب به دلیل نبود استاندارد و سنجش نشدن نیاز بازار با مشکلات فروش مواجه‌اند، تاکید کرد.وی ترویج فرهنگ استاندارد در جامعه را ضروری دانست و بیان کرد: اطلاع‌رسانی گسترده و استفاده از ظرفیت رسانه‌ها نقش مهمی در تشویق مردم به خرید کالای استاندارد و ترغیب تولیدکنندگان به تولید محصولات با کیفیت دارد.شریعتی فر به توسعه آزمایشگاه‌های تخصصی در حوزه‌های نفتی، زعفران و زرشک اشاره کرد و گفت: آمادگی کامل برای حمایت از سرمایه‌گذاران و تولیدکنندگانی که تمایل به ایجاد و تجهیز آزمایشگاه‌های پیشرفته در کنار واحدهای تولیدی خود دارند، وجود دارد تا فرایندهای آزمایشگاهی در استان تسهیل شود.

استان ها

کمیته ستاد اجرایی برنامه پزشکی خانواده و نظام ارجاع در استان کهگیلویه و بویراحمد برگزار شد

کمیته ستاد اجرایی برنامه پزشکی خانواده و نظام ارجاع در استان کهگیلویه و بویراحمد برگزار شد.

در این نشست عملکرد های استانی در زمینه پزشکی خانواده و نظام ارجاع و سایر اقدامات انجام شده ، تحلیل شد و در ادامه در خصوص مسیر و راهبرد های آتی بحث و تبادل نظر شد.

سیده رقیه پناهی سرپرست دانشگاه علوم پزشکی استان در این نشست اظهار داشت؛ این برنامه از اولویت های اصلی وزارت بهداشت است.

وی در ادامه اضافه کرد، موفقیت در این طرح نیازمند هماهنگی هر چه بیشتر میان معاونت درمان، بهداشتی، آموزش و بیمه ها می باشد.

این طرح با هدف افزایش سطح سلامت در سطح جامعه، دسترسی عادلانه مردم بر خدمات سلامت و افزایش مسئولیت پذیری و پاسخگویی می باشد.

در ادامه دکتر مسلم شریفی معاون بهداشتی دانشگاه افزود: در استان ۸۰ مرکز شهری و روستایی داریم که از حیث زیر ساخت در شرایط مطلوبی به سر می‌بریم.

شریفی ضمن بررسی وضعیت زیر ساخت های استان خاطر نشان کرد، در استان ۵۴ مرکز روستایی و دارای ۱۹ مرکز شهری و روستایی می باشیم.

وی ضمن تشریح راهبرد های آتی گفت در راستای اجرای دقیق تر این برنامه کمیته های ۷ گانه ای تشکل شده است. معاون بهداشتی دانشگاه کمیته های هفت گانه (کمیته بسته خدمات، کمیته مالی، کمیته اطلاع رسانی و مشارکت اجتماعی، کمیته آموزش، کمیته پایش، کمیته آمار و فناوری، کمیته نظارت پایش و اعتبار بخشی و کمیته تلفیق) نام برد.

این نشست با حضور سیده رقیه پناهی سرپرست دانشگاه علوم پزشکی استان، فروغ شباهنگ مدیرکل بیمه سلامت استان، تعدادی از معاونین دانشگاه و مدیران ستادی برگزار شد.

افتتاح بیمارستان سیار نیروی زمینی سپاه در منطقه کورین زاهدان

بیمارستان سیار ۶۴ تختخوابی نیروی زمینی سپاه با حضور مسئولان استانی و فرماندهان نظامی در منطقه محروم کورین زاهدان افتتاح شد. این بیمارستان وابسته به بیمارستان حضرت فاطمه زهرا (س) نیروی زمینی سپاه، با هدف ارائه خدمات درمانی و بهداشتی رایگان به ساکنان مناطق مرزی و کم‌برخوردار استان سیستان و بلوچستان راه‌اندازی شده است.سرهنگ روح‌الله سلیمانی رئیس بیمارستان حضرت فاطمه زهرا (س)، در مراسم افتتاح این بیمارستان اظهار داشت: این اقدام در راستای سیاست‌های محرومیت‌زدایی و با تکیه بر مأموریت‌های جهادی نیروی زمینی سپاه انجام شده است.وی افزود: این بیمارستان مجهز به بخش‌های تخصصی همچون اورژانس، تصویربرداری، سونوگرافی و اکو، آزمایشگاه و اتاق عمل مجهز، دندانپزشکی، بینایی‌سنجی و شنوایی‌سنجی ، داروخانه و خدمات مشاوره پزشکی است و می‌تواند خدمات پزشکی باکیفیت و تخصصی در رشته‌های داخلی، قلب، چشم، عفونی، اطفال، زنان و زایمان، جراحی عمومی، مغز و اعصاب، ارتوپدی، کلیه و مجاری ادراری را به صورت رایگان به مردم عزیز این منطقه ارائه دهد.وی خاطرنشان کرد: این بیمارستان از تاریخ ۱۱ مرداد به مدت یک هفته در منطقه کورین مستقر خواهد بود و کلیه خدمات تشخیصی و درمانی خود را به صورت رایگان به مراجعان ارائه می‌دهد.معاون بهداری رزمی نیروی زمینی سپاه، هم با بیان اینکه این بیمارستان سیار نمادی از عزم جهادی برای خدمت بی‌منت به مردم است گفت: ما همواره آماده‌ایم تا در هر نقطه از میهن عزیزمان، به ویژه در مناطق کمتربرخوردار، با تمام توان خدمات بهداشتی و درمانی ارائه دهیم.

زاهدان– خبرنگار نسیم

تحویل یک دستگاه خودروی جدید به مدیریت توزیع نیروی برق گمیشان به منظور ارتقاء خدمات‌رسانی

مدیر توزیع نیروی برق گمیشان گفت:در راستای ارتقاء توان لجستیکی و عملیاتی و به‌منظور ارائه خدمات سریع‌تر و مؤثرتر به مشترکان، یک دستگاه خودروی عملیاتی به ناوگان مدیریت توزیع نیروی برق گمیشان افزوده شد.

علی‌نژاد، مدیر توزیع نیروی برق گمیشان در این مراسم با تأکید بر استفاده حداکثری از ظرفیت‌ها و توان موجود جهت بهینه‌سازی خدمات‌رسانی به مشترکان شهرستان گمیشان، اظهار داشت: به‌روزرسانی و تقویت تجهیزات لجستیکی نقش مؤثری در کاهش زمان ارائه خدمات داشته و این امر موجب افزایش رضایت مشترکان خواهد شد.

به گفته وی جلب رضایت مردم از مهم‌ترین اهداف شرکت توزیع نیروی برق استان گلستان است.

بندرترکمن – خبرنگار روزنامه نسیم

ورزش

نایب قهرمانی نوجوانان کشتی ایران بدون «طلا»؛ فینال‌ها نگران کننده شدند

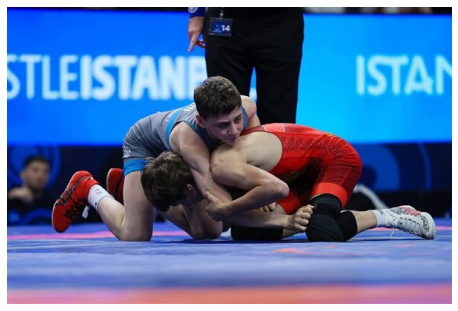

تیم کشتی آزاد نوجوانان ایران اگرچه برای دومین سال پیاپی به عنوان نایب‌قهرمانی جهان دست یافت،اما شکست‌های پیاپی برابر رقبای آمریکایی و ناکامی در فینال‌ها،زنگ خطر را در رده پایه به صدا درآورد.

رقابت‌های کشتی آزاد نوجوانان قهرمانی جهان ۲۰۲۵ به میزبانی یونان برگزار شد و تیم ملی کشتی آزاد کشورمان با کسب ۱۵۰ امتیاز و ۷ مدال، عنوان نایب‌قهرمانی را از آن خود کرد. ملی‌پوشان ایران در این دوره به ۵ مدال نقره و ۲ مدال برنز دست یافتند اما در حسرت مدال طلا ماندند؛ موضوعی که در معادلات امتیازی، عامل اصلی از دست رفتن قهرمانی ایران در مسابقات جهانی بود.

در این دوره آمریکا با ۳ مدال طلا، ۱ برنز و مجموع ۱۵۴ امتیاز، بالاتر از ایران ایستاد و برای دومین سال پیاپی به عنوان قهرمانی دست یافت.

تیم ملی کشتی آزاد کشورمان در این دوره از مسابقات ۷ مدال (۵ نقره و ۲ برنز) کسب کرد و با وجود ۳ فینال در ۵ وزن دوم (هر ۳ طلا به کشتی‌گیران آمریکایی رسید) و همچنین در ۲ مصاف با نمایندگان آمریکا در حسرت مدال طلا ماند تا قهرمانی هم از دست برود.

عملکرد نوجوانان کشتی آزاد در جهان

ایران در مسابقات جهانی ۲۰۲۴ هم با عنوان نایب قهرمانی به کار خود پایان داد. این رقابت‌ها در اردن برگزار شد و آمریکا با ۱۵۲ امتیاز قهرمان شد، در حالی که ایران با ۱۳۲ امتیاز در رده دوم ایستاد.

در آن دوره، تیم کشتی آزاد نوجوانان دو مدال طلا در اوزان ۷۱ و ۸۰ کیلوگرم کسب کرد و با فاصله‌ای زیاد از تیم نخست، از دستیابی به عنوان قهرمانی بازماند.

اما نقطه اوج کار تیم ایران در سال ۲۰۲۳ رقم خورد؛ جایی که با دو طلا، دو نقره و دو برنز و با فاصله ۳۰ امتیازی نسبت به آمریکا، بر سکوی نخست قهرمانی ایستاد. این پیروزی حاصل برنامه‌ریزی مؤثر در مسیر آماده‌سازی تیم بود که به کسب قهرمانی هم منجر شد.

در سال ۲۰۲۲ که ایران از نظر تیمی جایگاه خوبی نداشت باز هم صاحب یک مدال طلا، ۲ نقره و ۲ برنز شد. در سال ۲۰۲۱ هم ایران ۳ طلا و یک برنز داشت.

زنگ خطر به صدا درآمد؟

با وجود اینکه کشتی آزاد نوجوانان در سه سال گذشته در میان قدرت‌های برتر جای خودش را باز کرده، اما کاهش مدال‌های طلای ایران نسبت به دو دوره متوالی و تکرار نایب‌قهرمانی، زنگ خطری جدی برای آینده این رده سنی به صدا درآورده است.

در سال ۲۰۲۳ کشتی آزاد نوجوانان در مسابقات جهانی ۲۰۲۳ موفق به کسب دو مدال طلا شد

این آمار در سال ۲۰۲۴ تکرار شد و گوش‌شکسته‌های ایران دو مدال طلا کسب کردند اما در سال ۲۰۲۵ هیچکدام از کشتی‌گیران موفق به کسب مدال طلا نشدند و همین موضوع نگرانی زیادی ایجاد کرد.

در صورتی که این روند ادامه پیدا کند قطعاً تأثیر آن را می‌توان در آینده نزدیک روی تیم‌های جوانان و بزرگسالان ببینیم.

رده‌ی نوجوانان اولین مرحله برای ورود به چرخه قهرمانی کشتی ایران است.

افت عملکرد در این رده سنی می‌تواند در آینده مسیر پشتوانه‌سازی تیم‌های ملی جوانان و بزرگسالان را تحت شعاع قرار دهد. ناکامی در کسب مدال طلا، به خصوص باخت در سه فینال مقابل حریفان آمریکایی در مسابقات جهانی زنگ خطر را برای کشتی آزاد در رده سنی پایه به صدا درآورد و نمی‌توان از آن به سادگی عبور کرد.

نایب‌قهرمانی در دو سال پیاپی، به‌ویژه با اختلاف بسیار کم در سال ۲۰۲۵، نشان می‌دهد کشتی آزاد نوجوانان پتانسیل بالایی دارد، اما از دست رفتن مدال‌های طلا و شکست در دیدارهای سرنوشت‌ساز، زنگ خطر را به صدا درآورده و مسئولان کشتی باید فکری به حال آن کنند.

اجرای فنون متنوع توسط کشتی گیران آمریکایی و همچنین دیگر کشتی‌گیران در مسابقات جهانی و جنگندگی و میل به پیروزی تا ثانیه پایانی در برابر کشتی‌گیران ایرانی نقطه قوت آن‌ها محسوب می‌شود و باید فکری به حال آن کرد.

اکثر کشتی‌گیران ایرانی در حالی که می‌توانستند به مدال‌های خوش رنگی برسند

اما به راحتی اسیر فنون رقبای خود شدند و نشان دادند برنامه ویژه‌ای برای شکست رقبای سرسخت و کسب پیروزی در مواقع حساس ندارند.

بدون شک این مسائل به کشتی آزاد نوجوانان در سال‌های آتی ضربه سهمگینی وارد می‌کند و فدراسیون کشتی باید از الان به فکر چاره باشد.

با وجود شرایط سخت و دشواری برای اعزام اما فدراسیون کشتی حتی در روزهای جنگ ۱۲ روزه رژیم غاصب صهیونیست دست از اعزام کشتی‌گیران به مسابقات مختلف برنداشت و همیشه از تمامی کشتی‌گیران ایرانی در هر رده سنی حمایت کرده اما نتایج به دست آمده نیاز به بازنگری و تصمیمات جدی دارد که به نظر می‌رسد این موضوع در دستور کار علیرضا دبیر هم قرار گرفته است. شاید الان بهترین زمان برای بازنگری در مسیر تیم‌های پایه است؛ پیش از آن‌که این افت تدریجی به رده‌های بالاتر نیز سرایت کند.

استقلال در آستانه «خودزنی»؛ ساپینتو در مورد یک بازیکن باید پاسخگو باشد

پیشکسوت تیم فوتبال استقلال معتقد است حضور یک دروازه‌بان ۳۸ ساله اروپایی درون دروازه این تیم می‌تواند به آبی‌ها در فصل آینده کمک کند اما در صورت تأثیرگذار نبودن سرمربی تیم باید پاسخگو باشد.

تیم فوتبال استقلال با هدایت ریکاردو ساپینتو خود را برای حضور در فصل جدید رقابت‌های لیگ برتر و همچنین دیدار سوپرجام مقابل تراکتور آماده می‌کند و از این رو مدیران باشگاه هم در تلاش هستند تا نفرات مدنظر سرمربی پرتغالی تیم خود را به خدمت بگیرند تا آبی‌ها با لیستی کامل پا به فصل بیست و پنجم بگذارند؛ با این حال هواداران استقلال از شرایط موجود در تیم خود رضایت ندارند و در ماه‌های اخیر با تجمع مقابل ساختمان این باشگاه بارها این موضوع را به گوش مدیران فعلی استقلال رسانده‌اند.

محمد مؤمنی پیشکسوت تیم فوتبال استقلال در گفتگو با خبرنگار مهر در رابطه با شرایط آبی‌ها اظهار داشت: شرایط استقلال از آنچه از طریق رسانه‌ها می‌خوانیم و شنیده می‌شود شاید چندان مناسب نباشد، اما به هر حال این واقعیت وجود دارد که مدیران باشگاه تلاش می‌کنند و تمایل دارند بازیکنان بزرگی را جذب کنند که در این زمینه تبحر و مهارت بیشتری لازم است.

آدان می‌تواند به استقلال کمک کند

او ادامه داد: نظری جویباری و تاجرنیا در تلاش هستند تا مشکلات و موانع استقلال را برطرف کنند. ممکن است تا این لحظه مسائلی وجود داشته باشد که ما از آن بی‌اطلاعیم و نمی‌توانیم درباره آن قضاوت کنیم، اما به هر حال آمدن ساپینتو می‌تواند به کیفیت فنی استقلال کمک کند و روند بازی تیم را تهاجمی‌تر نماید. همچنین امیدواریم که چالش‌های موجود برای استقلال برطرف شود و رضایت هواداران جلب شود.

مؤمنی در خصوص جدایی سید حسین حسینی و حضور آنتونیو آدان در درون دروازه استقلال توضیح داد: در پست دروازه‌بان، تجربه بسیار مهم است و بازیکن باید در میادین بزرگ حضور داشته باشد تا بتواند به تیم کمک کند. هرچند من شخصاً با عدم حضور سید حسین حسینی مخالف بودم، اما اتفاقاتی افتاده که از آن بی‌خبرم و نمی‌دانم حق با باشگاه

است یا بازیکن. با این وجود، حسینی شاید می‌توانست در فصل جاری هم به تیم کمک کند، اما احتمالاً نظر مدیریت و سرمربی چیز دیگری بوده است که باید به آن احترام گذاشت. امیدوارم شرایط به گونه‌ای پیش رود که رضایت ساپینتو و هواداران فراهم شود.

او افزود: در این زمینه، قطعاً ساپینتو پاسخگو خواهد بود و امیدواریم آمدن آدان بتواند نیاز سرمربی را در پست دروازه‌بان برطرف کند و رضایت هواداران را جلب نماید.

تغییرات مدیریتی در استقلال خودزنی است

کارشناس فوتبال در رابطه با تغییرات احتمالی در مدیریت باشگاه استقلال گفت: اگر چنین تغییری رخ دهد، به نظر من استقلال خودزنی خواهد کرد و آسیب خواهد دید. شاید این تغییر بتواند به تیم نیرو اضافه کند، اما به طور کلی درست نیست. نمی‌دانم این تغییرات در چه حدی قرار است انجام شود، اما افرادی که اکنون با باشگاه آشنا هستند و کارهای نقل و انتقالات را دنبال می‌کنند، به نظر من تدبیر مناسبی داشته‌اند که اجازه ندهند این تغییرات صورت گیرد. با این حال، مدیران باشگاه باید تلاش بیشتری کنند و زحمات بیشتری بکشند تا خواسته‌های سرمربی برآورده شود و مانعی برای نتیجه‌گیری تیم ایجاد نشود. نباید بهانه‌ای برای سرمربی وجود داشته باشد که نیازهای تیم برطرف نشده و تیم نتیجه نگرفته است.

بازی استقلال و تراکتور یک رقابت تاکتیکی است

پیشکسوت استقلال در رابطه با دیدار این تیم مقابل تراکتور در سوپرجام که قرار است روز ۲۰ مرداد در اصفهان برگزار شود، تصریح کرد: بازی بسیار سختی است. این یک تقابل تاکتیکی بین دراگان اسکوچیچ (سرمربی تراکتور) و ریکاردو ساپینتو (سرمربی استقلال) است. هواداران تبریزی و استقلالی هر دو دوست دارند تیم‌شان برنده شود. در این رقابت تاکتیکی، توازن نیرو و برنامه‌های فنی می‌تواند بیشترین کمک را به دو تیم کند.

او در پایان خاطر نشان کرد: به هواداران توصیه می‌کنم کمی صبر و همراهی داشته باشند و به تیم زمان دهند. می‌دانم که زمان زیادی داده می‌شود، اما پیشنهادم این است که نظری جویباری با توجه به سابقه‌اش در فوتبال، درک بیشتری نسبت به هواداران داشته باشد و ان‌شاءالله بتواند نیازهای

اصلانیان:

در پرسپولیس «اسم» بازی نمی‌کند؛ تراکتور شانس اول قهرمانی است

پیشکسوت تیم فوتبال پرسپولیس با انتقاد از تعریف های اغراق آمیز باشگاه از خرید جدید گفت: در تیمی همچون پرسپولیس هرگز اسم بازی نمی کند.

امیرحسین اصلانیان ضمن انتقاد از پرداختن بیش از اندازه سایت باشگاه پرسپولیس به جذب سرژ اوریه به عنوان یکی از مهم‌ترین خریدهای خارجی تاریخ فوتبال ایران درباره شرایط تیم‌های مدعی قهرمانی صحبت کرد و کار را برای سرخابی‌های پایتخت با توجه به عدم میزبانی در ورزشگاه آزادی بسیار دشوار دانست.

در پرسپولیس «اسم» بازی نمی‌کند

پیشکسوت پرسپولیس ضمن انتقاد از نحوه معرفی سرژ اوریه در خبرهای چند روز اخیر باشگاه گفت: با وجود جذب بازیکنانی که نام‌های بزرگی در فوتبال اروپا دارند، این پرسش مطرح است که آیا چنین بازیکنانی در شرایط فعلی فوتبال ایران می‌توانند مؤثر باشند؟ یکی از نمونه‌های شاخص، تاریبو وست، مدافع سابق اینترمیلان بود که در برهه‌ای با حضور در پیکان تهران نتوانست حتی یک قدم رو به جلو بردارد. حالا هم سرژ اوریه با سابقه درخشان در تاتنهام، ویارئال و تیم ملی ساحل عاج به پرسپولیس نزدیک شده، اما آیا همچنان در سطح بالای آمادگی بدنی قرار دارد؟ در تیمی نظیر پرسپولیس اسم بازی نمی‌کند.

جو فوتبال ایران فراتر از رزومه‌ها است

اصلانیان تاکید کرد: شرایط فوتبال ایران با آنچه بازیکنان خارجی در لیگ‌های اروپایی تجربه کرده‌اند کاملاً متفاوت است. جو پرسپولیس، فشار هواداری، سیستم تمرینی متفاوت و شرایط زندگی در ایران، همه و همه عواملی هستند که اسم را به حاشیه می‌برد و تنها بازیکنان آماده و تطبیق‌پذیر می‌توانند در آن موفق شوند. حالا باید دید بازیکن خارجی به خاطر جیب ایجنت‌ها آمده است یا واقعاً کیفیت خوبی دارد.

خط حمله پرسپولیس؛ پر از تجربه، کم از تحرک

مهاجم پیشین پرسپولیس در دهه ۸۰ تاکید کرد: یکی از نکات نگران‌کننده برای کادرفنی پرسپولیس، ترکیب فعلی خط حمله است. آنها با تجربه هستند، اما به عنوان مهاجم «ایستا» در فوتبال روز دنیا معرفی می‌شوند. در فوتبال مدرن، تحرک، فرار از یار مستقیم و خلق موقعیت در یک به یک‌ها اهمیت ویژه دارد اما مهاجمان فعلی پرسپولیس نمی‌توانند مدام خط دفاع حریف را تحت فشار قرار دهند.

تراکتور شانس اول قهرمانی است

او با اشاره به روند آمادگی سایر تیم‌های مدعی قهرمانی تصریح کرد: تراکتور تبریز تا اینجای کار باثبات‌ترین شرایط را پشت سر گذاشته است. ترکیب اصلی تیم حفظ شده، بازیکنان کلیدی تمدید کرده‌اند و نفرات جدید به موقع به تمرینات اضافه شده‌اند. این انسجام باعث شده تا تراکتور فعلاً از رقبای مستقیمش یک گام جلوتر باشد

نبود آزادی مشکلی فراتر از میزبانی

اصلانیان روند نتیجه‌گیری برای استقلال و پرسپولیس را در فصل پیش رو بسیار سخت توصیف کرد. او در این باره گفت: دو تیم بزرگ پایتخت یعنی پرسپولیس و استقلال از نعمت میزبانی در ورزشگاه آزادی محروم شده‌اند. شک ندارم همین موضوع تأثیر مستقیم روی کیفیت فنی و روانی بازیکنان می‌گذارد.

او با انتقاد از میزبانی در شهر قوس یا ورزشگاه تختی برای پرسپولیس گفت: بازی در تختی سخت‌تر از رفتن به شهر قزوین یا رشت برای بازیکنان است. مسافت بیش از حد در داخل شهر، بازیکن را دچار تشویش می‌کند. رفت‌وآمد طولانی از هتل تا ورزشگاه، کیفیت نامناسب زمین و جو غریبه، تأثیر مستقیم روی عملکرد بازیکنان می‌گذارد. برای من قابل فهم نیست چرا استادیوم آزادی را برای میزبانی ساده نمی‌توانند اماده کنند.

استقلال با این مدیریت کار سختی دارد

او در خصوص شرایط این روزهای استقلال نیز اظهار نظر کرد و گفت: ثبات در مدیریت، یکی از ارکان موفقیت تیم‌های بزرگ است. استقلال مشکل بزرگ مدیریتی دارد. با ادامه این شرایط، بعید به نظر می‌رسد استقلال بتواند به عنوان مدعی جدی در کورس قهرمانی باقی بماند.

هدف تکواندو ناشنوایان افزایش مدال‌های طلا ایران در المپیک است

سرمربی تیم ملی تکواندو ناشنوایان با تاکید بر اینکه شناخت خوبی از رقبا داریم گفت: هدف ما افزایش مدال‌های طلای ایران در المپیک ناشنوایان ژاپن است که برای تحقق آن با تمام وجود تلاش خواهیم کرد.

تکواندو همواره یکی از رشته‌های مدال‌آور ورزش ایران در رقابت‌های بین‌المللی بوده و در میان ورزشکاران ناشنوا نیز جایگاهی ویژه دارد. در دوره گذشته المپیک ناشنوایان که در برزیل برگزار شد تیم ملی تکواندوی ناشنوایان ایران با درخشش کم‌نظیر خود توانست افتخارات ارزشمندی را برای کشور به ارمغان بیاورد و در جمع رشته‌هایی قرار گیرد که بیشترین مدال را نصیب کاروان ایران کردند. این موفقیت‌ها نه تنها حاصل تلاش و انگیزه ورزشکاران بود بلکه نقش کادر فنی به‌ویژه سرمربیان پرتلاش در آماده‌سازی و هدایت تیم را به‌خوبی نمایان ساخت.

اکنون و با نزدیک‌شدن به بیست و پنجمین دوره بازی‌های المپیک ناشنوایان که قرار است در ژاپن برگزار شود بار دیگر نگاه‌ها به سوی تیم ملی تکواندو ناشنوایان معطوف شده است.

رشته‌ای که سابقه‌ای درخشان در میادین بین‌المللی دارد و امید می‌رود در این دوره نیز بتواند پرچم کشور را بر فراز سکوها به اهتزاز درآورد. این بازی‌ها که یکی از مهم‌ترین رویدادهای ورزشی جامعه ناشنوایان جهان به شمار می‌رود فرصتی است تا ورزشکاران بی‌صدای سرزمینمان توانمندی‌های خود را به نمایش بگذارند و بار دیگر ثابت کنند که محدودیت‌های جسمی نمی‌تواند مانع از دستیابی به قله‌های موفقیت شود.

محبوبه محمدنژاد سرمربی تیم ملی تکواندو ناشنوایان در گفتگو با خبرنگار مهر درباره روند آماده‌سازی تیم برای المپیک ناشنوایان ژاپن گفت: یک مرحله تمرینی را پشت سر گذاشته‌ایم و پیش‌بینی می‌کنیم شش مرحله دیگر نیز پیش رو داشته باشیم تا بازیکنان به آمادگی کامل برسند. مسابقات انتخابی ما در دو تا سه مرحله برگزار شد که آخرین مرحله آن در همین اردو انجام شد و چهار نماینده

از چهار استان مختلف انتخاب شدند که اکنون تمرینات خود را دنبال می‌کنند.

وی در خصوص ترکیب اعزامی و شانس مدال‌آوری افزود: تکواندو همیشه جزو رشته‌های مدال‌آور بوده است. در دوره گذشته هم تعداد زیادی مدال هم در بخش بانوان و هم آقایان کسب کردیم. قطعاً تمام تلاشمان را می‌کنیم که در این دوره تعداد مدال‌های طلا بیشتر از المپیک قبلی باشد.

سرمربی تیم ملی تکواندوی ناشنوایان در مورد شرایط حمایتی تیم گفت: حمایت‌ها خوب بوده و ما هم تمام توانمان را گذاشته‌ایم. امیدوارم مسئولان توجه ویژه‌تری به فرزندان بی‌صدای سرزمین داشته باشند. این بچه‌ها نمایندگان ما در یک رویداد بسیار مهم هستند و ان‌شاءالله بدرخشند و پرچم کشورمان را بالا ببرند.

محمدنژاد درباره شناخت از رقبا نیز اظهار کرد: این سومین باری است که با این تیم همکاری می‌کنم و تعدادی از رقبا را می‌شناسم. در بازی‌های آسیایی گذشته نیز آن‌ها را آنالیز کرده‌ایم. حریفان اصلی ما ازبکستان، قزاقستان، چین، روسیه و مکزیک هستند که باید با آن‌ها رقابت کنیم.

وی در پاسخ به پرسشی درباره برنامه‌های پس از المپیک گفت: هر سال رقابت‌های قهرمانی آسیایی برگزار می‌شود اما بخشنامه جدیدی برای سال ۲۰۲۶ هنوز نیامده است. با این حال احتمال زیاد در سال آینده هم مسابقات جهانی و هم آسیایی را پیش رو داریم. مسابقات جهانی هر دو سال یک‌بار و آسیایی هرساله برگزار می‌شود.

سرمربی تیم ملی تکواندو ناشنوایان با اشاره به شرایط مسابقات داخلی افزود: از آنجایی که تعداد ورزشکاران ناشنوا در کشور زیاد نیست، لیگ یا تورنمنت داخلی منظم نداریم. تلاش می‌کنیم در صورت امکان با توجه به شرایط روحی و روانی این ورزشکاران در رویدادهایی شرکت کنیم که به رشد آن‌ها کمک کند.

وی در پایان در مورد احتمال تغییر شیوه ورود به المپیک ناشنوایان هم عنوان کرد: خبر رسمی در اینباره به دستم نرسیده اما زمزمه‌هایی است که شاید در آینده ورود به المپیک ناشنوایان هم مانند المپیک عادی از طریق کسب سهمیه انجام شود. با توجه به تعداد محدود ورزشکاران ناشنوا در کشورهای مختلف باید دید این سیاست‌گذاری جدید عملی خواهد شد یا خیر.

انتخاب هاشمیان بی‌نهایت خوشحالم کرد؛ خریدهای پرسپولیس بهتر از قبل است

بازیکن سابق و سرمربی تیم فوتبال رده پایه پرسپولیس به تمجید از انتخاب هاشمیان پرداخت و گفت: همه منتظر فوتبال روز دنیا توسط پرسپولیس هستند.

احسان خرسندی ضمن اشاره به روند فنی در نظر گرفته شده از سوی وحید هاشمیان برای تیم بزرگسالان از تلاش‌های خود به عنوان سرمربی نوجوانان این باشگاه نیز گفت.

هاشمیان بی نهایت خوشحالم کرد

سرمربی تیم نوجوانان پرسپولیس از انتخاب وحید هاشمیان به عنوان سرمربی تیم بزرگسالان پرسپولیس ابراز رضایت کامل کرد و گفت: «ز این انتخاب بی‌نهایت خوشحال شدم. وحید هاشمیان یکی از بهترین گزینه‌هایی بود که می‌توانست هدایت تیم را برعهده بگیرد.

وقتی آمدنش به پرسپولیس قطعی شد، احساس خیلی خوبی داشتم، چون معتقدم مربی بادانشی مثل او می‌تواند تیم را به مسیر درستی هدایت کند.

پرسپولیس کار سختی دارد

خرسندی در ادامه افزود: به نظرم همه خیال‌شان راحت شد که حالا می‌توانند فوتبال روز دنیا را در پرسپولیس ببینند. مهم است که تیم در زمین مناسبی میزبان رقبا باشد. هرچند شرایطی به وجود آمده که شاید بازی‌ها در آزادی برگزار نشود، اما فوتبال یعنی آماده بودن برای همه شرایط. از نظر من خریدهای امسال پرسپولیس خیلی بهتر از فصل گذشته است و این خودش می‌تواند نشانه مثبتی برای موفقیت باشد.

اتحاد کادرفنی و مدیریتی کمک می‌کند تا تیم با انگیزه پیش برود. رقابت با تیم‌های قدرتمندی مثل تراکتور و سپاهان سخت است، ولی من خوشبینم که پرسپولیس نمایش‌های بسیار خوبی خواهد داشت.

می‌دانم بازیکن معرفی می‌کنم

سرمربی تیم نوجوانان پرسپولیس همچنین درباره فضای کار در فوتبال پایه گفت: مربیگری در رده‌های پایه کاملاً با بزرگسالان فرق دارد. باید در همه ابعاد دقت و توجه کافی داشت. با این حال، ما تلاش می‌کنیم بازیکنان مستعدی را پرورش دهیم و تحویل باشگاه و فوتبال کشور بدهیم. این هدف بزرگی است که برای رسیدن به آن باید از هیچ تلاشی دریغ نکرد.

ورزش

تیر خلاص بازیکن پرسپولیس به مدیریت باشگاه استقلال!

سوء مدیریت در استقلال کار را به جایی رسانده که حتی خوشبین ترین علاقمندان به استقلال هم به آینده این تیم امیدوار نیستند. در این میان جذب یک بازیکن از پرسپولیس هم بر میزان انتقادات افزود.

باشگاه پرطرفدار استقلال به جایی رسیده که دیگر هیچکس امیدی به آینده این تیم ندارد. این روزها مدیریت استقلال اشتباه پشت اشتباه انجام می‌دهد که نمونه بارز این اشتباه مدیریتی جذب عیسی آل کثیر بوده که صدای همه را در آورده و مدیران باشگاه استقلال نمی‌دانند چه کاری باید انجام دهند تا از چاهی که در آن افتاده‌اند بیرون بیایند.

رونمایی از بازیکنی که محبوب نیست

انتخاب آل کثیر برای حضور در استقلال یکی از اشتباهات بزرگ نظری جویباری در طول دوران حضورش در استقلال بوده است.

بازیکنی که برای هواداران استقلال محبوب نیست. بازیکن ۳۶ ساله‌ای که عمر فوتبالی‌اش به پایان رسیده و اگر قابلیت‌های بالایی داشت به طور حتم پرسپولیس به راحتی او را از دست نمی‌داد.

مدیران استقلال با این انتخاب غیر حرفه‌ای اردوی رقیب را خوشحال و هواداران و پیشکسوتان استقلال را به شدت عصبانی کرده‌اند و حالا نمی‌دانند که چه جوابی باید به هواداران استقلال بدهند.

مدیران استقلال که محبوب هواداران نیستند با این انتخاب بیشتر مورد خشم هواداران قرار گرفته‌اند ضمن اینکه در این شرایط ساپینتو هم علیه مدیریت موضع گرفته و به سمت هواداران آمده و خواستار فسخ قرار داد با آل کثیر شده است.

آل کثیر می‌ماند یا می‌رود

مخالفت هواداران استقلال با حضور آل کثیر در جمع آبی‌پوشان باعث شده تا مدیران استقلال به فکر فسخ قرار داد با این بازیکن باشند.

اما با دو چالش اساسی رو به رو شده‌اند؛ اول اینکه باید رقم قرار داد او را که گفته می‌شود ۴۰ میلیارد تومان است باید پرداخت کنند و دوم اینکه آل کثیر راضی به فسخ قرار داد نیست و مثل استخوان در گلو مدیران باشگاه استقلال مانده است.

آل کثیر که شرایط را مناسب نمی‌بیند فضای مجازی خود را از دسترس خارج کرده و هیچ ارتباطی خوبی هم با هواداران استقلال ندارد. اگرچه سخنگوی استقلال چندین بار خواسته فضای بین او و هواداران را تلطیف کند اما شرایط هرروز بدتر از دیروز می‌شود و معلوم نیست آیا آل کثیر پیراهن آبی را بر تن خواهد کرد یا خیر.

اشتباهات جویباری تمامی ندارد

نظری جویباری که چندین سال پیش در نقل و انتقالات عملکرد خوبی داشت حالا با اشتباهاتی که به عنوان مدیر عامل در جذب بازیکن داشته دیگر محبوب نیست و بارها هواداران استقلال خواستار کناره‌گیری او از صندلی مدیریت استقلال شده‌اند.

اشتباهات او در این مدت کم نبوده از جدایی کاپیتان استقلال و وعده‌های بی عمل تا جذب آل کثیر همه نشان داد که انتخاب او به عنوان مدیر عامل باشگاه استقلال بزرگترین اشتباه مدیران هلدینگ بوده است و معلوم هلدینگ تا چه زمانی اصرار دارد این اشتباه را ادامه دهد.

پرسپولیس در حال بررسی یک نقشه جدید علیه تراکتور و علیرضا بیرانوند!

هیئت مدیره باشگاه پرسپولیس تصمیم گیری در خصوص شکایت از باشگاه تراکتور به خاطر اغوای بیرانوند برای بستن قرارداد را به واحد حقوقی ارجاع داد.

باشگاه پرسپولیس پس از صدور رأی کمیته استیناف فدراسیون فوتبال مبنی بر غیرموجه بودن فسخ قرارداد علیرضا بیرانوند، حالا در حال بررسی حقوقی برای ارجاع پرونده به دادگاه عالی ورزش (CAS) است. این بررسی به‌منظور اطمینان از قابلیت طرح شکایت در نهاد بین‌المللی انجام می‌شود تا باشگاه از پرداخت هزینه‌های غیرضروری جلوگیری کند.

در صورت دریافت تأیید حقوقی و احراز شرایط لازم برای شکایت، پرسپولیس قصد دارد پرونده‌ای را در CAS ثبت کند که در آن باشگاه تراکتور به اغوای علیرضا بیرانوند برای امضای قراردادی با این تیم متهم شده است؛ اقدامی که به‌زعم مسئولان پرسپولیس، منجر به نقض مفاد قرارداد این بازیکن با تیم پایتخت‌نشین شده است.

با این حال اگر بررسی‌های حقوقی باشگاه پرسپولیس نشان دهد که اساساً امکان قانونی برای طرح شکایت نزد CAS وجود ندارد، پرسپولیس شکایتی در این زمینه ارائه نخواهد کرد و ماجرا در همین نقطه متوقف می‌شود.

این در حالی است که با صدور حکم نهایی، علیرضا بیرانوند به چهار ماه محرومیت و پرداخت بیش از ۲۷ میلیارد تومان جریمه نقدی محکوم شده و تراکتور نیز به دلیل مشارکت در این انتقال، باید در پرداخت غرامت مشارکت کند.

در روزهای اخیر برخی منابع از احتمال مصالحه میان دو باشگاه خبر داده بودند، اما باشگاه پرسپولیس این موضوع را قویاً رد کرده و بر پیگیری حقوقی کامل موضوع تأکید کرده است. تصمیم نهایی درباره ورود پرونده به CAS ظرف روزهای آینده پس از تکمیل بررسی‌های مشاوران حقوقی باشگاه اتخاذ خواهد شد.

روزنامه نسیم
www.nasimnews.com

صاحب امتیاز و مدیر مسئول: ابراهیم بهمنی جلالی
لیتوگرافی و چاپ شاخه سبز قم
تلفن تماس: ۳۳۸۵۵۰۰۳ - تلفکس: ۳۳۸۵۵۰۰۲
آدرس: خیابان شهدا- نبش خیابان پاستور

سیاسی ، اجتماعی ، فرهنگی و ورزشی

چهارشنبه ۱۵ مرداد ۱۴۰۴ - ۱۲ صفر ۱۴۴۷ - ۶ آگوست ۲۰۲۵ - شماره ۷۵۲۲

nasimgilan۷۶@yahoo.com

چهارشنبه ۱۵ مرداد ۱۴۰۴
اذان صبح : ۰۳:۰۴
طلوع آفتاب : ۰۴:۵۱
اذان ظهر : ۱۲:۰۸
غروب آفتاب : ۱۹:۲۴
اذان مغرب : ۱۹:۴۵
نیمه شب : ۲۳:۱۵

آفتابی

بازگشت به پول قاجار

کارشناسان: شرایط برای حذف چهار صفر مهیا نیست

طرح حذف چهار صفر از پول ملی پس از سال‌ها کش‌وقوس دوباره در دستور کار قانون‌گذاران قرار گرفته است، اما کارشناسان بر این باورند که این اقدام بدون اصلاحات ساختاری اقتصادی، تأثیر قابل توجهی بر کنترل تورم یا بهبود قدرت خرید ندارد.

طرح حذف چهار صفر از پول ملی ایران که پس از سال‌ها کش‌وقوس و تعلیق دوباره در دستور کار جدی قانون‌گذاران قرار گرفته است، این روزها به یکی از موضوعات داغ اقتصادی کشور تبدیل شده است. هرچند این طرح با هدف تسهیل معاملات، کاهش هزینه‌های چاپ اسکناس و روان‌سازی فضای اقتصادی مطرح شده، اما کارشناسان و اقتصاددانان درباره ضرورت، زمان و پیامدهای آن دیدگاه‌های متفاوت و گاه متضادی دارند.

تصویب طرح حذف صفر از پول ملی

شمس‌الدین حسینی، رئیس کمیسیون اقتصادی مجلس، در نشست ۱۲ مرداد این کمیسیون، اعلام کرد که با توجه به تصویب قانون جدید بانک مرکزی در سال ۱۴۰۲ و فسخ شدن برخی مواد قدیمی قانون پولی و بانکی، لازم بوده تا لایحه حذف صفرها با ساختار حقوقی تازه‌ای تطبیق یابد. بر اساس مصوبه جدید، حذف چهار صفر از پول ملی همچنان در دستور کار است و واحد پول ملی با حفظ عنوان «ریال» به شکل جدیدی تعریف می‌شود؛ هر ریال جدید معادل ۱۰ هزار ریال فعلی خواهد بود. همچنین واحد خرد پولی با نام «قران» تثبیت شده است؛ به طوری که هر ریال جدید معادل ۱۰۰ قران خواهد بود.حسینی در همین جلسه به ابهامات شورای نگهبان درباره نسبت برابری ارزها و تعهدات ایران به صندوق بین‌المللی پول اشاره کرد و گفت که متن ماده واحده با تأکید بر حفظ نظام ارزی کشور و تعهدات بین‌المللی اصلاح شده است. همچنین تبصره‌های اجرایی مربوط به نحوه جمع‌آوری اسکناس‌های قدیمی و تدوین آیین‌نامه‌های اجرایی بازنگری شده و بر اساس قوانین جدید بانک مرکزی سامان‌دهی شده‌اند. به گفته او، با این اصلاحات، ایرادات شورای نگهبان رفع شده و مسیر قانونی برای نهایی شدن حذف صفرها هموارتر از همیشه است.

بیش از سه دهه تلاش برای حذف چند صفر

بحث حذف صفر از پول ملی ایران، نخستین‌بار در دهه ۱۳۷۰ و در دوران ریاست‌جمهوری اکبر هاشمی رفسنجانی مطرح شد اما تنها در حد پیشنهاد باقی ماند. در دولت محمود احمدی‌نژاد، این موضوع جدی‌تر شد و رئیس‌کل وقت بانک مرکزی، محمود بهمنی، مأمور انجام مطالعات اولیه گردید. اما هم‌زمانی این طرح با اجرای قانون هدفمندی یارانه‌ها و نوسانات شدید اقتصادی باعث توقف آن شد.

در دولت حسن روحانی، حذف صفرها مجدداً مطرح شد و ابتدا صحبت از حذف سه صفر بود. نهایتاً لایحه حذف چهار صفر و اصلاح واحد پولی تهیه گردید، اما اجرای آن به تورم تک‌رقمی و فراهم شدن زیرساخت‌ها موکول شد. تصمیمات متعدد همچون تغییر واحد شمارش پول ملی از ریال به تومان در آذر ۱۳۹۵ بدون حذف صفر، مسیر اصلاحات نظام پولی را نشان داد.در مرداد ۱۳۹۸، هیئت دولت لایحه حذف چهار صفر را تصویب کرد و در اردیبهشت ۱۳۹۹ کلیات آن در مجلس به تصویب رسید. با این حال، تحریم‌ها، نوسانات ارزی و شیوع کرونا مانع از اجرای آن شدند. اکنون با مطرح شدن دوباره طرح توسط دولت و مجلس، این پرسش مهم مطرح است که آیا شرایط برای اجرای موفق این طرح فراهم شده است؟ آیا حذف صفر باعث بهبود قدرت خرید یا کنترل تورم می‌شود؟بسیاری از کارشناسان معتقدند حذف صفر تأثیر مستقیمی بر قدرت خرید مردم یا نرخ تورم ندارد و این اقدام بیشتر از جنس تغییرات ظاهری و روانی است. این اقدام می‌تواند فضای روانی اقتصاد را بهبود بخشد و معاملات روزمره را ساده‌تر کند. همچنین، هزینه‌های چاپ اسکناس و سکه‌های جدید کاهش می‌یابد و کارآمدی نظام اقتصادی افزایش پیدا می‌کند. اما منتقدان هشدار می‌دهند که بدون اصلاحات ساختاری، حذف صفر صرفاً نمادین بوده و اثربخشی لازم را نخواهد داشت. تجربه کشورهای زیمبابوه و آرژانتین که این اقدام را بدون اصلاحات اساسی اجرا کردند، نمونه‌های بارز شکست آن هستند. در مقابل، حامیان به تجربه موفق ترکیه اشاره می‌کنند که با اجرای اصلاحات همزمان، اعتبار پول ملی خود را بازسازی کرد و روند تورم را کنترل نمود.

حاتمی یزد: حذف ۴ صفر نمایشی است

احمد حاتمی یزد، کارشناس امور بانکی، در واکنش به تصویب لایحه حذف چهار صفر، این اقدام را «نمایشی» و فاقد تأثیر بر کاهش تورم و بهبود اشتغال توصیف کرد.

او اظهار داشت: «حجم نقدینگی و سیاست‌های کلان اقتصادی، عوامل اصلی تعیین‌کننده تورم و توسعه اقتصادی هستند و حذف صفر نمی‌تواند تغییری در این زمینه ایجاد کند.» حاتمی تأکید کرد مسئولان بهتر است به جای تمرکز بر این طرح‌های نمایشی، سیاست‌هایی را دنبال کنند که بتواند ثبات اقتصادی ایجاد کرده، تورم را کنترل و سرمایه‌گذاری را ترویج کند.

از نظر وی، بازگشت به واحد خرد پول «قران» که به دوران قاجار بازمی‌گردد و بیش از ۱۵۰ سال اَست کنار گذاشته شده، بیشتر جنبه نوستالژیک داشته و بی‌ثمر است. هزینه‌های چاپ اسکناس‌های جدید بار مالی سنگینی بر دولت و بانک مرکزی تحمیل خواهد کرد و توجه مردم را از مسائل اساسی اقتصادی منحرف می‌کند.حاتمی به تجربه کشورهایی مانند ترکیه، زیمبابوه و آرژانتین اشاره کرد و تأکید کرد که حذف صفر به تنهایی هیچ تأثیری بر عوامل بنیادی اقتصاد ندارد و اصلاح ساختارهای بانکی و کنترل نقدینگی باید در اولویت باشد. او در پایان گفت که اگر امروز مسئول سیاست‌گذاری پولی بود، اجرای این طرح را متوقف می‌کرد و منابع مالی را صرف اصلاحات اساسی می‌کرد.

بغزیان: حذف ۴ صفر بیشتر جنبه مسکن روانی دارد

البرت بغزیان، عضو هیئت علمی دانشگاه تهران، نیز حذف چهار صفر را در شرایط فعلی کشور غیرضروری و فاقد اولویت می‌داند. او معتقد است حذف صفر زمانی معنا دارد که دیگر اصلاحات اقتصادی اساسی انجام شده باشد.

او این موضوع را مانند سنگ‌فرش کردن پیاده‌رو در پایان یک پروژه عمرانی می‌داند، در حالی که هنوز مراحل ابتدایی اصلاحات طی نشده است. بغزیان با اشاره به مسائل اقتصادی کلان مانند کسری بودجه، رشد نقدینگی، تحریم‌ها، نبود سرمایه‌گذاری خارجی و ضعف رقابت در بازار تأکید می‌کند که پیش از هرگونه تغییر ظاهری پول، این مشکلات باید حل شوند.

ندری: فیلترینگ و FATF اهمیت بیشتری دارد تا حذف ۴ صفر

کامران ندری، اقتصاددان دیگر، در گفت‌وگو با خبرآنلاین، حذف چهار صفر را اقدامی بدون تأثیر بر کاهش تورم خواند و گفت زمان مناسبی برای اجرای آن نیست. به گفته وی، حذف صفرها تنها فرآیندهای حسابداری را ساده‌تر می‌کند و تأثیر قابل توجهی بر حفظ ارزش پول ملی یا کنترل تورم ندارد.ندری مشکلات اقتصادی کشور را در ناترازی بانک‌ها، فساد و ناکارآمدی دستگاه‌های اجرایی می‌داند و معتقد است این مسائل باید در اولویت سیاست‌گذاران قرار گیرند.او همچنین یادآور شد که موضوعاتی مانند فیلترینگ و تصمیم‌گیری درباره FATF اهمیت بیشتری دارند. او تأکید کرد تورم مسأله‌ای بنیادی است که با تغییرات ظاهری پول قابل کنترل نیست.به گفته ندری، تجربه ترکیه نشان می‌دهد حذف صفرها باید پس از کنترل تورم و اصلاحات اقتصادی انجام شود، چراکه این اقدام تنها آخرین مرحله اصلاح نظام پولی است. ندری هشدار داد که اگر تورم مهار نشود، احتمال تکرار چرخه حذف صفرها وجود دارد. وی خاطرنشان کرد در شرایط کنونی وجود صفرها مشکل جدی برای مردم ایجاد نکرده و مسئله اصلی افزایش مداوم قیمت‌ها و کاهش ارزش ریال است.

کدام دستگاه مقصر ترخیص هزاران دستگاه خودرو با عوارض غیرقانونی است؟

در حالی که قانون بودجه سال ۱۴۰۴ به‌صراحت حقوق ورودی خودرو را ۱۰۰درصد تعیین کرده بود، از فروردین‌ماه هشدارهایی درباره ناهماهنگی میان گمرک و سازمان توسعه تجارت مطرح شد، اما بی‌توجهی به این هشدارها باعث ترخیص هزاران دستگاه خودرو با عوارض پایین‌تر شد.

در حالی که قانون بودجه سال ۱۴۰۴ به‌صراحت حقوق ورودی خودروهای وارداتی را ۱۰۰ درصد تعیین کرده بود، اجرای این حکم با اما و اگرهایی همراه شد. از فروردین‌ماه هشدارهایی درباره ناهماهنگی میان گمرک و سازمان توسعه تجارت مطرح شد، اما بی‌توجهی به این هشدارها اکنون باعث شده است هزاران دستگاه خودروی وارداتی با تعرفه‌ای کمتر از میزان مصوب، ترخیص شوند و آینده‌ای پر از ابهام را برای واردکنندگان، مصرف‌کنندگان و دستگاه‌های نظارتی رقم بزنند.

ماجرای حقوق ورودی خودروهای وارداتی در سال ۱۴۰۴ به یکی از پرچالش‌ترین موضوعات گمرکی و تجاری کشور تبدیل شده است، در حالی که بند «ر» تبصره ۱ قانون بودجه ۱۴۰۴، نرخ حقوق ورودی خودروهای وارداتی را به‌طور قطعی ۱۰۰ درصد تعیین کرده بود، اما در عمل از ابتدای سال شاهد اجرا نشدن کامل این حکم قانونی بودیم.

در اولین روزهای سال، گمرک مفاد قانون بودجه را در بخشنامه‌ای به گمرکات کشور ابلاغ کرد. در این بخشنامه به عوارض ۱۰۰درصدی خودرو حتی خودروهای برقی و هیبریدی اشاره شده بود، اما بلافاصله سازمان توسعه تجارت به این بخشنامه واکنش نشان داد و طی نامه‌ای خواستار توقف اجرای آن شد.

نتیجه این اعتراض، عقب‌نشینی گمرک و استمرار ترخیص خودروها با نرخ‌های تعرفه‌ای سال گذشته بود؛ اقدامی که بدون داشتن مصوبه رسمی، از منظر حقوقی محل اشکال است.

در فروردین‌ماه ۱۴۰۴ تسنیم در گزارشی هشدار داد که اجرای حقوق ورودی پایین‌تر از ۱۰۰ درصد خلاف قانون بودجه است و می‌تواند در آینده برای دولت و واردکنندگان مشکل‌ساز شود، اما متأسفانه هشدارها جدی گرفته نشد و این وضعیت تا خرداد ادامه یافت.

لازم به یاداوری است که، در همان مقطع خبری باعنوان عقب نشینی سازمان توسعه تجارت از افزایش تعرفه واردات خودرو در رسانه ها منتشر شد که بازخورد زیادی هم داشت.

در خبرها آمده بود که «سازمان توسعه تجارت با صدور بخشنامه‌ای، به گمرک اعلام کرده است که حقوق ورودی خودروهای وارداتی مانند سال گذشته محاسبه خواهد شد، بر این اساس، تا تعیین تکلیف نهایی در آیین‌نامه اجرایی بودجه، واردات خودروهای تمام‌برقی مشمول ۴ درصد و خودروهای هیبریدی مشمول ۱۵ درصد حقوق ورودی خواهند بود؛ نه نرخ ۱۰۰درصدی که پیش‌تر اعلام شده بود.»

در واکنش به این خبر مرتضی احمدی، معاون برنامه‌ریزی و مقررات سازمان توسعه تجارت، در اظهاراتی متناقض اعلام کرده بود: «سازمان توسعه تجارت تغییری در موضع خود نداشته و همان‌طور که در نامه ۱۶ فروردین‌ماه به گمرک اعلام شده، تنها خودروهایی که از محل بند ر تبصره ۱ وارد می‌شوند، مشمول تعرفه ۱۰۰درصدی هستند؛ و تا زمان تصویب آیین‌نامه اجرایی، سایر واردات بر اساس کتاب مقررات انجام خواهد شد.»

در اواخر خردادماه، دولت با صدور یک مصوبه رسمی، تعرفه واردات خودروهای با حجم موتور زیر ۲۵۰۰ سی‌سی را به‌صورت پلکانی ۲۰ و ۵۰ درصد تعیین کرد؛ اقدامی که آشکارا با بند «ر» تبصره ۱ قانون بودجه در تضاد بود. این مصوبه مبنای صدور بخشنامه‌ای از سوی سازمان توسعه تجارت و به‌تبع گمرک قرار گرفت که تعرفه‌های جدید را برای واردات اعمال می‌کرد.

در تیرماه، بار دیگر گزارش‌های انتقادی نسبت به غیرقانونی بودن این مصوبه در رسانه‌ها منتشر شد اما باز هم واکنشی از سوی نهادهای مسئول مشاهده نشد.

طبق اعلام برخی منابع، تاکنون حدود ۱۴ هزار دستگاه خودروی وارداتی در سال جاری ترخیص شده‌اند که حقوق ورودی آن‌ها بر مبنای تعرفه‌ای کمتر از ۱۰۰ درصد محاسبه و دریافت شده است، این در حالی است که طبق قانون، این خودروها مشمول پرداخت کامل تعرفه ۱۰۰درصدی بودند، حالا همین موضوع به یک چالش سه‌ضلعی بین واردکننده، مصرف‌کننده و گمرک تبدیل شده است.

مصطفی طاهری، عضو کمیسیون صنایع و معادن مجلس شورای اسلامی با اشاره به این موضوع گفت: «کاهش تعرفه واردات خودرو مغایر قانون بودجه است. دیوان محاسبات نیز وارد بررسی موضوع شده است و گمرک در بلاتکلیفی به‌سر می‌برد.»

طاهری همچنین تأکید کرد که حقوق ورودی در قانون بودجه مجموع سود بازرگانی و حقوق گمرکی است و اگر دولت عدد ۱۰۰ درصد را تعیین کرده است، دیگر نمی‌تواند بدون تغییر قانون، این عدد را کاهش دهد. به‌گفته او، اگر دولت نیاز به انعطاف‌پذیری داشت، باید از ابتدا این موضوع را در لایحه بودجه به‌گونه‌ای تنظیم می‌کرد که امکان تغییر تعرفه با تصویب هیئت دولت وجود داشته باشد.

لازم به یادآوری است که مرتضی احمدی، معاون برنامه‌ریزی و مقررات سازمان توسعه تجارت، در اظهاراتی متناقض اعلام کرده بود: «سازمان توسعه تجارت تغییری در موضع خود نداشته و همان‌طور که در نامه ۱۶ فروردین‌ماه به گمرک اعلام شده، تنها خودروهایی که از محل بند ر تبصره ۱ وارد می‌شوند، مشمول تعرفه ۱۰۰درصدی هستند؛ و تا زمان تصویب آیین‌نامه اجرایی، سایر واردات بر اساس کتاب مقررات انجام خواهد شد.»

این در حالی است که همین موضع‌گیری دوگانه در بدنه دولت و عدم هماهنگی بین وزارت صمت، سازمان توسعه تجارت، گمرک و حتی سازمان برنامه و بودجه، باعث سردرگمی گسترده در بازار خودروهای وارداتی شده است.

ماجرا زمانی پیچیده‌تر شد که دیوان عدالت اداری نیز وارد پرونده شد و در اقدامی قابل توجه، با شکایت از مصوبه دولت، دستور توقف موقت اجرای آیین‌نامه جدید واردات خودرو را صادر کرد. بر اساس این دستور، تا زمان رسیدگی نهایی، واردات خودرو صرفاً با تعرفه ۱۰۰درصدی مجاز خواهد بود.

در این میان، برخی کارشناسان با اشاره به اهمیت اجرای کامل بند «ر» قانون بودجه سال ۱۴۰۴ یادآوری می‌کنند که این بند نه‌تنها مشمول خودروهای نو بلکه شامل خودروهای کارکرده نیز هست و حتی برای ایرانیان مقیم خارج از کشور نیز شرایط ویژه‌ای در نظر گرفته شده است که واردات بدون انتقال ارز را مجاز می‌داند، با این حال، اجرای آیین‌نامه آن به تأخیر افتاده و فرصت‌های قانونی برای تسهیل واردات، عملاً بی‌اثر مانده است.

از منظر اقتصادی نیز اجرای ناقص قانون بودجه، برای دولت مشکل‌ساز خواهد بود.

دیوان محاسبات کشور در حال بررسی این موضوع است که چرا حقوق ورودی خودروها با تعرفه کامل وصول نشده است و چه‌میزان کسری درآمد برای دولت ایجاد شده است.

در پایان باید گفت؛ ابهام در تعیین و اجرای حقوق ورودی خودرو در سال ۱۴۰۴ نشانه‌ای آشکار از ناهماهنگی‌های ساختاری در نظام تصمیم‌گیری اقتصادی کشور است، موضوعی که اگر هرچه زودتر با لایحه متمم بودجه، اصلاح آیین‌نامه‌ها و هماهنگی میان دستگاه‌های اجرایی حل نشود، چالش‌های جدی‌تری را در نیمه دوم سال برای تجارت خارجی، منابع درآمدی دولت و رضایت عمومی به‌همراه خواهد داشت.

اینترنت طبقاتی چگونه اعتماد عمومی را می‌بلعد

دسترسی نابرابر به اینترنت، عامل اصلی انواع محرومیت‌ها

موضوع «اینترنت آزادتر برای اقشار خاص» که به‌صورت غیررسمی «اینترنت طبقاتی» خوانده می‌شود، نگرانی‌های جدی درباره عدالت ارتباطی، شکاف دیجیتال و مشروعیت سیاست‌های حکمرانی اینترنتی در کشور ایجاد کرده است. پژوهشگر اجتماعی ابوالفضل حاجی‌زادگان در گفت‌وگو با ما به بررسی پیامدهای این سیاست، از جمله تأثیر آن بر کسب‌وکارهای خرد و اعتماد عمومی، پرداخته است.

در هفته‌های اخیر، موضوع «اینترنت آزادتر برای اقشار خاص» بار دیگر در فضای مجازی کشور مطرح شد و با واکنش‌های گسترده‌ای در جامعه و فضای رسانه‌ای کشور مواجه شده است؛ موضوعی که به‌زعم بسیاری، در تضاد کامل با اصول عدالت ارتباطی، برابری رسانه‌ای و حق دسترسی آزاد به اطلاعات قرار دارد. این سیاست که به‌صورت غیررسمی «اینترنت طبقاتی» خوانده می‌شود، نه‌تنها پرسش‌های جدی درباره الگوی حکمرانی ارتباطی در کشور مطرح می‌کند، بلکه به نقطه کانونی نگرانی‌های تازه‌ای درباره شکاف دیجیتال، سانسور ساختاری و مشروعیت‌زدایی از سیاست‌های ارتباطی بدل شده است.

در همین راستا، به سراغ یکی از پژوهشگران اجتماعی رفته‌ایم که سال‌ها به‌طور میدانی روی پیامدهای اجتماعی و طبقاتی سیاست‌های اینترنتی در ایران تحقیق کرده است؛ گفت‌وگوی پیش‌رو با ابوالفضل حاجی‌زادگان، پژوهشگر اجتماعی، تلاش دارد تا از منظری تحلیلی و مستقل، ابعاد پنهان و آشکار این طرح را بررسی کند: از بحران حکمرانی در فضای آنلاین و تبعات آن برای رسانه‌ها، تا پیامدهای مستقیم چنین تفکیکی بر کسب‌وکارهای خرد، زنان حاشیه‌نشین و سایر گروه‌های اجتماعی. این مصاحبه، تلاشی است برای روشن‌کردن این‌که آیا واقعاً می‌توان با اینترنت نابرابر، از توسعه اقتصاد دیجیتال و عدالت ارتباطی سخن گفت.

مشروح این گفت‌وگو را در ادامه بخوانید:

اینترنت آزادتر برای اقشار خاص مصداق بارز «اینترنت طبقاتی» است

ابوالفضل حاجی‌زادگان در پاسخ به این پرسش که «اینترنت آزادتر برای اقشار خاص» در ادبیات ارتباطات چه جایگاهی دارد و آیا مفهومی مشابه آن در سایر کشورها وجود دارد، گفت:«آنچه به‌عنوان «اینترنت آزادتر برای اقشار خاص» مطرح شده است در متون تخصصی با عبارت‌های گوناگون برای اشاره به دسترسی تبعیض‌آمیز به اینترنت استفاده می‌شود و مصداق بارز «اینترنت طبقاتی» است و من هم ترجیح می‌دهم این سیاست را با همین نام دقیقی که کنشگران دسترسی آزادانه به اینترنت بر آن گذاشته‌اند صدا بزنم.»

دولت از اعتماد به نفس لازم برای حکمرانی فضای آنلاین در وضعیت عادی و غیرتبعیض‌آمیز برخوردار نیست

او در پاسخ به این پرسش خبر آنلاین که آیا می‌توان اینترنت تفکیکی را نوعی حکمرانی اقتدارگرایانه ارتباطی تلقی کرد، گفت:«این رویکرد بیش از هر چیزی نشان‌دهنده‌ی بحران حکمرانی در حوزه‌هایی از جمله فضای آنلاین است. وقتی حکمرانی دولت در فضای آنلاین، بر اساس استفاده‌ی محدود و تبعیض‌آمیز از اینترنت تعریف می‌شود، روشن است که دولت از اعتماد به نفس لازم برای حکمرانی در وضعیت عادی و غیرتبعیض‌آمیز برخوردار نیست. این اصلی‌ترین مسأله‌ای است که با آن مواجهیم و هر ایده و اقدامی که ما را از مواجههی بی‌پرده با این مسأله بر حذر کند، به بحرانی‌تر شدن وضعیت کمک خواهد کرد.»

حاجی‌زادگان در ادامه و در پاسخ به این پرسش که تفکیک اینترنت بر اساس شغل یا جایگاه اجتماعی چه پیامدهایی برای آزادی بیان و نقش رسانه‌ها خواهد داشت، این اقدام چه تأثیری بر اعتماد عمومی نسبت به حکومت و رسانه‌های رسمی دارد، گفت:«طبق اظهارات سخنگوی دولت، ظاهراً یکی از گروه‌هایی که قرار است به‌واسطه‌ی این طرح منتفع شوند، اهالی رسانه هستند. در نظر اول ممکن است این خوشبینی مطرح شود که رسانه‌های داخلی با استفاده از این امکان می‌توانند مرجعیت از دست رفته‌شان را پس بگیرند. اما این آرزوی ساده‌انگارانه محقق نخواهد شد و چه بسا همین مرجعیتِ نسبی نیز دچار افول شود. در دنیای به‌شدت رسانه‌ای‌شده‌یِ امروز، مرجعیت رسانه از مسیر دروازبانی خبر ایجاد نمی‌شود و آن رسانه‌ای به مقبولیت و مرجعیت بیشتری دست می‌یابد که بتواند در جنگ روایت‌ها، روایت‌های باورپذیرتری عرضه کند. در سال‌های گذشته نیز رسانه‌های داخلی در همین زمین شکست خورده‌اند.

هر اقدامی که رسانه و اهالی رسانه را به‌طور تبعیض‌آمیزی در موقعیت فرادست‌تر قرار بدهد، تلقی مخاطب نسبت به منصفانه بودن روایتی که توسط این رسانه‌ها عرضه می‌شوند را منفی‌تر خواهد کرد.»

وقتی رسانه امتیاز دارد، مخاطب اعتماد نمی‌کند

او در ادامه و در پاسخ به این پرسش که آیا چنین تفکیکی، سانسور تدریجی و ساختاریافته را مشروعیت نمی‌بخشد، گفت:«وقتی از مشروعیت صحبت می‌کنیم، نباید فراموش کنیم که کلیدی‌ترین عنصر مشروعیت، پذیرش عمومی است. در سال‌های گذشته جامعه همواره در برابر هرگونه اقدامی که به محدودتر شدن فضای آنلاین منجر شود واکنش منفی نشان داده است. عده‌ای ممکن است این واکنش منفی را صرفاً لجبازی با دولت و حکومت تلقی کنند؛ اما به‌نظرم این‌طور نیست. مقاومت مدنی شهروندان در برابر محدودسازی فضای آنلاین، نشان‌دهنده‌ی پویایی و زنده بودن جامعه است و در واقع جامعه با این مقاومت در برابر سانسور، از خودش علائم حیاتی نشان می‌دهد.»

بازتولید شکاف طبقاتی در فضای مجازی

این پژوهشگر اجتماعی در ادامه و در پاسخ به این پرسش که به‌نظر شما، «اینترنت آزادتر» چگونه به تشدید شکاف دیجیتال در کشور منجر می‌شود، گفت:«موضوع بسیار مهمی را مطرح کردید. برخلاف روایت‌های جذاب و فریبنده‌ای که درباره‌ی «فراگیر شدن اینترنت» و «نسل زد» و ... مطرح می‌شود، نباید فراموش کنیم که دسترسی نابرابر به اینترنت، موجب انواع محرومیت‌های آموزشی، اقتصادی، سیاسی و اجتماعی شده است. البته این محرومیت‌ها صرفاً محدود به فضای آنلاین نیستند. در فضای آفلاین نیز می‌بینیم که به‌عنوان مثال، کیفیت آموزش عمومی و خدمات بهداشت و سلامت به‌شدت طبقاتی‌تر از گذشته شده است. این محرومیت‌های آنلاین و آفلاین کاملاً در هم تنیده‌اند و در پیوند با همدیگر می‌توانند منجر به بروز نارضایتی‌های گسترده و بعضاً غافلگیرکننده‌ای شوند. حالا برگردیم به موضوع دسترسی به اینترنت. سیاست فیلترینگ این محرومیت‌های نسبی را به‌شدت افزایش داده است؛ چرا که بخش‌های مختلف جامعه به تناسب توانایی‌های اقتصادی‌شان دسترسی‌های متفاوتی به اینترنت پیدا کرده‌اند. سیاست اینترنت طبقاتی علاوه بر تبعیض‌های اقتصادی‌ای که سیاست فیلترینگ در سال‌های گذشته ایجاد کرده است، حالا می‌تواند منجر به تبعیض‌های اجتماعی و چه بسا سیاسی‌ای نیز در زیست آنلاین شهروندان ایرانی شود.»

اینترنت طبقاتی، تهدیدی برای کسب‌وکارهای خرد و اقتصاد دیجیتال

او در ادامه و در پاسخ به این پرسش که آیا می‌توان از رشد اقتصاد دیجیتال و تسهیل کسب‌وکارها صحبت کرد، در حالی که اینترنت به‌صورت نابرابر توزیع می‌شود، گفت:«به این پرسش شما، پرسش دیگری را هم باید اضافه کنم. کسانی که این روزها با ادعای حمایت از اقتصاد دیجیتال از اینترنت طبقاتی حمایت می‌کنند، آیا نسبت به کسب‌وکارهای اینترنتیِ خرد نیز دغدغه‌ی مشابهی دارند؟ پاسخ کوتاه هر دو پرسش، منفی است. »

این پژوهشگر اجتماعی در آخر و در پاسخ به این پرسش که آیا تفکیک اینترنت به‌معنای پذیرش شکست فیلترینگ عمومی نیست، گفت:«سیاست فیلترینگ به گواه موافقان و مخالفانش پیش از اینها شکست خورده است و شواهد گوناگون نیز این شکست را تأیید می‌کنند.

به‌نظرم روی آوردن دولت به اینترنت طبقاتی، بیش از هر چیزی به‌معنای اعلام رسمی شکست پروژه «وفاق» است. این نسخه‌ی شکست‌خورده پروژه وفاق، در زمین بازی محدودتری صرفاً به‌دنبال ایجاد وفاق در بین نخبگان سیاسی و اقتصادی است.»

غریب‌آبادی :

همه چیز را به مذاکرات گره نزنیم

معاون حقوقی و بین‌الملل وزیر امور خارجه گفت: هم‌اکنون ما تحت تحریم هستیم، اما همچنان فعالیت‌های اقتصادی و تجاری خود را انجام می‌دهیم و فروش نفت خود را داریم. آن‌ها می‌خواستند فروش نفت ما را به صفر برسانند، اما نتوانستند. چرا که ظرفیت‌های مختلفی وجود دارد. ما نباید تمام مقدرات کشور را به مذاکره گره بزنیم.

کاظم غریب آبادی معاون حقوقی و بین‌الملل وزارت امور خارجه در گفت‌وگو با خبرنگار ایلنا، در رابطه با اقدامات دستگاه دیپلماسی کشورمان در صورت عدم پذیرش شروط سه‌گانه ایران از سوی آمریکا برای شروع مذاکرات و راهکارهای ایران برای رفع تحریم‌ها تصریح کرد: ما نباید رفع تحریم‌ها را به مذاکره با آمریکا گره زده بزنیم که اگر آمریکا به سر میز مذاکره نیامد یا مذاکره‌ای انجام شد و این تحریم‌ها رفع نشد، دیگر کار تمام است. نه؛ باید بنیان‌های اقتصادی خود را تقویت کنیم.

وی ادامه داد: درست است که در جهانی زندگی می‌کنیم که زیرساخت‌های اقتصادی و فعالیت‌های اقتصادی و تجاری به هم پیوسته است و کشورها باید با یکدیگر تعامل کنند اما ظرفیت‌های بسیاری به ویژه با همسایگان و فرا همسایگان وجود دارد.

معاوت وزیر امور خارجه تاکید کرد: هم‌اکنون ما تحت تحریم هستیم، اما همچنان فعالیت‌های اقتصادی و تجاری خود را انجام می‌دهیم و فروش نفت خود را داریم. آن‌ها می‌خواستند فروش نفت ما را به صفر برسانند، اما نتوانستند. چراکه ظرفیت‌های مختلفی وجود دارد. ما نباید تمام مقدرات کشور را به مذاکره گره بزنیم.

وی خاطرنشان کرد: اگر از طریق مذاکره توانستیم تحریم‌ها را رفع کنیم، خیلی هم عالی است و این اقدام بدی نیست و باید این کار را انجام دهیم. اما اگر آن‌ها خواستند از بستر مذاکره سوءاستفاده کنند، طبیعتاً نباید همه چیز را به مذاکرات گره بزنیم.