روزنامه نسیم
روزنامه صبح ایران
www.nasimnews.com
یکشنبه ۱۹ اسفند ۱۴۰۳ - ۸ رمضان ۱۴۴۶ - ۹ مارس ۲۰۲۵
سیاسی، اجتماعی، فرهنگی و ورزشی شماره ۷۴۱۳ - سال بیست و هفتم - تک شماره ۱۰۰۰۰ تومان

ترامپ و پرونده ایران؛ همچنان در "خواب پنبه دانه" ص ۸

توقیف بیش از ۳۰ هزار میلیارد از اموال گروه دبش ص ۲

رئیس جمهور: زمستان سختی را گذراندیم

دنبال این نیستم که بگویم چه کسی مقصر است

در صفحه ۸

وزیر علوم: سهمیه ها عدالت آموزشی را زیر سئوال برده است

زمان تجدیدنظر و بروز رسانی سهمیه ها فرا رسیده است

در صفحه ۲

ص ۲

کشف بزرگ در ایران؛ ۲۰۰ میلیارد دلار نفت جدید پیدا شد

در صفحه ۲

بحران جدی آب در تهران؛ خشکی سد کرج بی سابقه است

در صفحه ۲

کسری ۵۰ میلیون متر مکعب گاز پتروشیمی؛ مردم مقصر مصرف بالا نیستند

در صفحه ۲

فروش فوری خودرو ترفند کلاهبرداری از ۱۰۰ شهروند

۶۰ تا ۸۰ درصد ریزگردها در کشور منشا خارجی دارد

معاون رئیس جمهور در امور توسعه روستایی و مناطق محروم کشور گفت: ۶۰ تا ۸۰ درصد ریزگردها در کشور منشا خارجی دارد و باید با رایزنی با کشورهای همسایه آن را مدیریت کرد.

عبدالکریم حسین زاده، معاون رئیس جمهور در امور توسعه روستایی و مناطق محروم کشور در روز قانون، حفاظت و حمایت منابع طبیعی در این همایش گفت: تأثیرات منفی فعالیت های انسانی بر محیط زیست و رفتارها و عملکردهای ما در این بخش می تواند اثرات جبران ناپذیری بر طبیعت و کشورمان داشته باشد و نیاز است تا با جدیت بیشتری به این موضوع پرداخته شود.

وی با برجسته سازی اهمیت هم افزایی میان نهادها و دستگاه های مرتبط، افزود: همه ما در مسیر یکپارچه‌ای باید حرکت کنیم تا بتوانیم سیستم مدیریت منابع طبیعی و محیط زیست کشور را به یک سیستم کارآمد و شایسته تبدیل کنیم که نه تنها پاسخگوی نیازهای امروز باشد، بلکه برای نسل های آینده نیز پایداری منابع طبیعی ایجاد کند.

این مسئول دولتی با اشاره به چالش های جدی زیست محیطی پیش رو همچون تغییرات اقلیمی، آلودگی هوا و مسئله ریزگردها بیان کرد: ۶۰ تا ۸۰ درصد ریزگردها منشأ خارجی دارند، اما با تمرکز بر اهمیت همکاری های منطقه‌ای و سرمایه گذاری در کشورهای پیرامون برای کنترل این مشکلات، و رایزنی با آنها باید برای پایدار نگه داشتن محیط زیست، نسل های آینده را در نظر بگیریم.

حسین زاده از مسئولان خواست تا با تقویت تفاهم نامه های بین دستگاهی، قوانین متعدد را در قالب یک سند جامع و ملی تدوین کنند تا مشکلات موجود کاهش یابد.

سخنگوی وزارت آموزش و پرورش:

تعطیلی زود هنگام مدارس تخلف است

سخنگوی وزارت آموزش و پرورش اعلام کرد: تعطیلی زود هنگام مدارس تخلف است.

علی فرهادی سخنگوی وزارت آموزش و پرورش گفت: هر روز تعطیلی مدارس بیش از هزار میلیارد تومان بار مالی ایجاد می کند و عملاً هزینه مالی از بین رفته شده است.

وی افزود: ما مخالف هرگونه تعطیلی مدارس هستیم و تا روزی که به صورت قانونی مدارس باز هستند خدمت دانش آموزان حضور داریم.

سخنگوی وزارت آموزش و پرورش خاطرنشان کرد: از خانواده دانش آموزان تقاضا داریم که به نظام تعلیم و تربیت کمک کنند تا زمان تعلیم و آموزش کم نشود، چرا که با کاهش زمان آموزش متضرر اصلی دانش آموزان هستند.

گزارش

بوق زدن؛ زبان خاموشی که احساسات را فریاد می زند

بوق زدن به عنوان یک عمل غیرکلامی، در فرهنگ ها و جوامع مختلف معانی و کاربردهای خاص خود را دارد. بوق زدن نه تنها به عنوان ابزاری برای برقراری ارتباط در ترافیک شناخته می شود، بلکه به عنوان یک نماد فرهنگی و اجتماعی نیز مورد توجه قرار دارد. این رفتار، به ویژه در شهرهای بزرگ و شلوغ، به یک عادت اجتماعی تبدیل شده که نشان دهنده روحیه اجتماعی و تعاملات انسانی است.

در فرهنگ کشور ما، بوق زدن به عنوان ابزاری برای ابراز احساسات مختلف، از شادی و خوشحالی گرفته تا خشم و نارضایتی، شناخته می شود. در مراسم شادی، نظیر عروسی ها و جشن ها، بوق زدن به عنوان نشانه‌ای از جشن و شادی کاربرد دارد و به تقویت حس همبستگی و ارتباط میان افراد کمک می کند. در این مواقع، صدای بوق نه تنها به عنوان ابراز خوشحالی، بلکه به عنوان دعوتی برای مشارکت دیگران در شادی و جشن نیز عمل می کند.

از سوی دیگر، در شرایطی که فشارهای اجتماعی و اقتصادی وجود دارد، بوق زدن می تواند به عنوان واکنشی به تنش ها و نارضایتی ها عمل کند. در ترافیک های سنگین و شلوغ، بوق زدن می تواند نشانه‌ای از خشم و نارضایتی رانندگان باشد و به نوعی نمایانگر وضعیت اجتماعی و اقتصادی منطقه باشد. با این حال، در فرهنگ کشور، بوق زدن به عنوان یک عمل اجتماعی، به ویژه در مواقعی که نیاز به ارتباط و تعامل وجود دارد، می تواند به تقویت روابط انسانی و ایجاد فضایی دوستانه تر کمک کند.

بوق زدن یک رفتار غیرکلامی

در همین خصوص یک جامعه شناس در گفت و گو با ایسنا به بررسی ابعاد مختلف بوق زدن پرداخت و گفت: از تأثیرات فرهنگی و روان شناختی آن گرفته تا جنبه های اقتصادی و محیط زیستی، هر یک از این زوایا می تواند به درک عمیق تری از نقش بوق زدن در تعاملات اجتماعی کمک کند.

محمد عابدی اظهار کرد: بوق زدن به عنوان یک رفتار غیرکلامی در جوامع مختلف، به ویژه در ایران، دارای معانی و کاربردهای متنوعی است. این عمل می تواند نشان دهنده احساسات و واکنش های مختلفی باشد که در موقعیت های اجتماعی متفاوت بروز می کند.

وی به بررسی عمیق تر نقش بوق زدن در ابراز سلام، خداحافظی، تشکر، دعوا و عصبانیت پرداخت و گفت: بوق زدن به عنوان یک علامت غیررسمی برای ابراز سلام و خوش آمدگویی در فرهنگ های مختلف، به ویژه در ایران، رواج دارد. در شرایطی که افراد در حال عبور از کنار یکدیگر هستند، بوق زدن می تواند نشانه‌ای از شناخت و احترام باشد. به عنوان مثال، رانندگان در ترافیک، به ویژه در مناطق شلوغ و پر تردد، ممکن است با بوق زدن به یکدیگر توجه کنند یا حتی به یکدیگر سلام کنند. این عمل می تواند در مواقعی که افراد در حال عبور از کنار یکدیگر هستند یا در صف های طولانی در ترافیک قرار دارند، جالب و قابل توجه باشد.

این جامعه شناس افزود: در جشن ها و مراسم خاص، بوق زدن معمولاً به عنوان نشانه‌ای از شادی و خوشحالی استفاده می شود. به عنوان نمونه، در مراسم عروسی یا جشن های ملی، بوق زدن به عنوان علامتی از جشن و سرور به کار می رود. این نوع بوق زدن می تواند به ایجاد فضایی شاداب و پرانرژی کمک کند و افراد را به یکدیگر نزدیک تر کند.

وی خاطرنشان کرد: خداحافظی یکی دیگر از موقعیت هایی است که بوق زدن می تواند در آن نقش داشته باشد. هنگامی که فردی از جمعی می رود یا در حال ترک یک مکان است، بوق زدن می تواند به عنوان نشانه‌ای از خداحافظی و آرزوی موفقیت برای دیگران عمل کند. این عمل می تواند به نوعی احساس تعلق و ارتباط را تقویت کند. در جمع های دوستانه یا خانوادگی، هنگامی که فردی از جمعی می رود، بوق زدن می تواند نشان دهنده محبت و احترام به دیگران باشد.

بوق زدن همچنین می تواند به عنوان نشانه‌ای از قدردانی و تشکر از دیگران استفاده شود. زمانی که یک راننده به دیگری راه می دهد یا به او کمک می کند، راننده دیگر ممکن است با بوق زدن از او تشکر کند. این نوع بوق زدن می تواند به ایجاد حس مثبت و تقویت روابط اجتماعی کمک کند. در واقع، این رفتار نشان دهنده احترام به دیگران و قدردانی از رفتارهای مثبت آنها است.

عابدی افزود: بوق زدن به عنوان علامت تشکر می تواند در موقعیت های دیگر نیز دیده شود. در مراسم عمومی یا جشنواره ها، وقتی که یک گروه یا فردی به دیگران کمک می کند، ممکن است از بوق زدن به عنوان نشانه‌ای از تشکر و قدردانی استفاده شود. این عمل می تواند به ایجاد فضایی دوستانه و همدلانه در جامعه کمک کند.

از سوی دیگر، بوق زدن در شرایط دعوا و عصبانیت معمولاً به عنوان ابراز خشم و نارضایتی تلقی می شود. در ترافیک، هنگامی که یک راننده از رفتار نادرست راننده دیگری ناراضی است، ممکن است با بوق زدن اعتراض خود را ابراز کند. این نوع بوق زدن می تواند نشان دهنده احساسات منفی و تنش های موجود در موقعیت های اجتماعی باشد.

وی خاطرنشان کرد: در واقع، بوق زدن در این شرایط می تواند به شدت تنش ها را افزایش دهد و به درگیری های بیشتر منجر شود. این رفتار می تواند به عنوان یک واکنش دفاعی یا حتی تهدیدآمیز از سوی فرد در نظر گرفته شود.

این جامعه شناس تصریح کرد: بوق زدن به عنوان یک رفتار غیرکلامی، می تواند به عنوان یک آیینه از فرهنگ و جامعه‌ای که در آن رخ می دهد، عمل کند. در جوامع پرجمعیت و شلوغ، مانند ایران، بوق زدن به عنوان یک ابزار ارتباطی مهم در ترافیک و تعاملات اجتماعی به شمار می آید. این رفتار می تواند نشان دهنده تنش های اجتماعی، فشارهای اقتصادی و شرایط فرهنگی خاصی باشد که مردم با آن مواجه هستند.

برخی از مطالعات نشان می دهند که بوق زدن می تواند به عنوان یک نشانه از عدم رضایت عمومی از شرایط زندگی و اجتماعی عمل کند. این رفتار می تواند به عنوان یک واکنش به فشارهای اجتماعی و اقتصادی دیده شود و به نوعی نیاز به بیان احساسات و نظرات را نشان دهد.

بوق زدن در فرهنگ کشور بازتابی از تعاملات اجتماعی

علل بوق زدن در فرهنگ کشور ما می تواند از جنبه های روانشناسی و فرهنگی مورد بررسی قرار گیرد. این رفتار، به‌ویژه در رانندگی، نشان دهنده تعاملات پیچیده روانی، اجتماعی و فرهنگی است که از عادت ها و شرایط محیطی افراد نشات گرفته است.

یک روانشناس در ادامه به ایسنا گفت: در مناطق مختلف کشور، بوق زدن نه تنها ابزاری برای هشدار یا نشان دادن حضور در جاده است، بلکه گاهی برای ارتباط غیرکلامی نیز به کار می رود. برخی رانندگان برای سلام کردن یا ابراز محبت از بوق استفاده می کنند. این رفتار در روستاها و شهرهای کوچک و بزرگ رایج است، البته جایی که روابط اجتماعی نزدیک تر و تعاملات روزمره دوستانه تر هستند این موضوع بیشتر دیده می شود.

احمد اکبری افزود: یکی از دلایل مهم استفاده بیش از حد از بوق، فقدان آموزش کافی درباره استفاده صحیح از آن است. بسیاری از رانندگان ممکن است ندانند که بوق زدن بیش از حد می تواند آلودگی صوتی ایجاد کند و باعث ناراحتی دیگران شود. نبود برنامه های آموزشی جامع در مدارس رانندگی یا نهادهای مرتبط می تواند به این مشکل دامن بزند.

وی خاطرنشان کرد: زندگی روزمره در مناطق شهری، به‌ویژه در شهرهای بزرگ تر، می تواند با تنش ها و استرس های بسیاری همراه باشد. این فشارها می توانند در زمان رانندگی به صورت بوق زدن‌های بی‌رویه بروز یابند. افراد ممکن است از بوق به‌عنوان ابزاری برای تخلیه استرس یا بیان نارضایتی خود استفاده کنند.

فرهنگ رانندگی در هر منطقه تحت تأثیر عوامل محیطی و فرهنگی خاص آن قرار دارد. در خراسان، جایی که تراکم ترافیک در برخی مناطق بالا و زیرساخت های جاده‌ای گاه ناکافی است، استفاده از بوق به‌عنوان ابزار اصلی هشدار و ارتباط افزایش یافته است. همچنین در برخی مناطق، عادت به رقابت‌های ترافیکی نیز می تواند به افزایش بوق زدن منجر شود.

این روانشناس یکی از جنبه‌های منفی استفاده بی‌رویه از بوق را افزایش آلودگی صوتی دانست و افزود: این آلودگی می تواند تأثیرات منفی بر سلامت روانی و جسمی افراد داشته باشد. در مناطقی که آلودگی صوتی شدید است، افراد بیشتر از بوق برای جلب توجه دیگران استفاده می کنند، که خود به چرخه معیوبی از استفاده بیشتر از بوق دامن می زند.

وی افزود: در برخی موارد، افراد از بوق به‌عنوان ساده‌ترین روش ارتباطی استفاده می کنند، به‌جای استفاده از راه‌حل های پیچیده‌تر مانند رعایت قوانین یا استفاده از اشارات دست. این وابستگی می تواند نشان‌دهنده نبود مهارت‌های ارتباطی مناسب یا نبود الگوهای صحیح رانندگی باشد.

اکبری با اشاره به اینکه برای کاهش این رفتار، نیازمند مجموعه‌ای از اقدامات آموزشی، فرهنگی و قانونی هستیم، بیان کرد: برگزاری کارگاه‌ها و برنامه‌های آموزشی برای رانندگان می تواند آگاهی آن‌ها را نسبت به استفاده صحیح از بوق افزایش دهد. همچنین اعمال قوانین سخت‌گیرانه‌تر درباره استفاده بی‌رویه از بوق می تواند به کاهش این مشکل کمک کند.

وی با بیان اینکه بهبود زیرساخت های جاده‌ای و کاهش تراکم ترافیک می تواند نیاز به بوق زدن را کاهش دهد، گفت: اجرای طرح هایی برای کاهش آلودگی صوتی، از جمله محدودیت استفاده از بوق در مناطق شهری، می تواند تأثیرگذار باشد.

در نهایت، بوق زدن در فرهنگ کشور ما به عنوان یک رفتار غیرکلامی در تعاملات اجتماعی، نقش مهمی در ابراز احساسات، ارتباطات و فرهنگ جامعه ایفا می کند. این عمل می تواند به عنوان یک ابزار برای ابراز سلام، خداحافظی، تشکر و حتی عصبانیت مورد استفاده قرار گیرد. درک این نقش ها و تأثیرات بوق زدن بر روابط اجتماعی می تواند به ما کمک کند تا تعاملات خود را بهبود بخشیم و در مواقع تنش زا، رفتارهای مناسبی از خود نشان دهیم. شناخت بهتر این رفتارها می تواند به تقویت روابط انسانی و ایجاد فضایی دوستانه‌تر و همدلانه‌تر در جامعه کمک کند. با توجه به تأثیرات عمیق بوق زدن بر روابط اجتماعی، لازم است که ما به این رفتار توجه بیشتری داشته باشیم و تلاش کنیم تا از آن به نحو مثبت تری استفاده کنیم.

شرکت تولید نیروی برق آذربایجان

آگهی مناقصه عمومی یک مرحله ای
شماره ۹-۴۰۳ (نوبت اول)

شرکت تولید نیروی برق آذربایجان در نظر دارد خرید، نصب و راه اندازی باطری های اسیدی واحد یک نیروگاه سهند بناب را از طریق مناقصه عمومی یک مرحله ای در سامانه تدارکات الکترونیکی دولت به آدرس الکترونیکی www.setadiran.ir از تولید کنندگان و تامین کنندگان داخلی واجد شرایط خریداری و تامین نماید.

موضوع مناقصه: خرید، نصب و راه اندازی باطری های اسیدی واحد یک نیروگاه سهند بناب مطابق اسکوپ کاری

- نوع و مبلغ تضمین شرکت در مناقصه: بر اساس مصوبه شماره ۱۲۳۴۰۲/ت ۵۰۶۵۹ مورخ ۱۳۹۴/۰۹/۲۲ هیات وزیران به مبلغ ۲/۳۴۰/۰۰۰/۰۰۰ ریال (به حروف دو میلیارد و سیصد و چهل میلیون ریال) بصورت ضمانت نامه بانکی (معتبر تا سه ماه از تاریخ مناقصه و قابل تمدید تا سه ماه دیگر) و یا واریز به حساب شماره ۴۰۰۱۱۰۰۷۰۶۳۷۵۷۰۵ نزد بانک مرکزی بنام شرکت تولید نیروی برق آذربایجان.

-محل دریافت اسناد مناقصه: سامانه تدارکات الکترونیکی دولت به آدرس اینترنتی www.setadiran.ir

-زمان و مهلت دریافت اسناد مناقصه: مناقصه گران میتوانند تا ساعت ۱۱ صبح روز پنجشنبه مورخ ۱۴۰۳/۱۲/۲۳ برای دریافت اسناد مناقصه به سامانه تدارکات الکترونیکی دولت به آدرس الکترونیکی www.setadiran.ir مراجعه و اسناد مناقصه را دریافت نمایند.

-محل تحویل (بارگذاری) اسناد مناقصه: سامانه تدارکات الکترونیکی دولت

آخرین مهلت تکمیل و بارگذاری اسناد مناقصه: تا ساعت ۱۰ صبح روز دوشنبه مورخ ۱۴۰۴/۰۱/۲۵

زمان و مکان بازگشایی پاکات مناقصه از طریق سامانه: ساعت ۱۰:۳۰ صبح روز دوشنبه مورخ ۱۴۰۴/۰۱/۲۵ -دفتر شرکت تولید نیروی برق آذربایجان

زمان اعتبار پیشنهاد تا تاریخ ۱۴۰۴/۰۴/۲۵ می باشد

اطلاعات: جهت اخذ هرگونه اطلاعات بیش تر، شرکت کنندگان در مناقصه می توانند با شماره تلفن ثابت ۳۳۶۹۰۰۹۲-۰۴۱ (داخلی ۱۵۰ اطلاعات بازرگانی و داخلی ۱۵۲ اطلاعات فنی) تماس حاصل فرمایند.

شناسه ۱۸۹۴۶۹۱

شرکت تولید نیروی برق آذربایجان

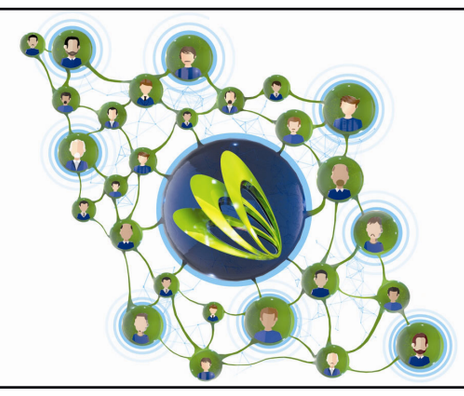

اندیشه سبز خزر
ارایه دهنده خدمات ارتباطی ثابت در کشور
013-3410
askiran.com

زیبا ترین جلوه نیکوکاری کمک به بیماران کلیوی می باشد

شماره حساب بانک ملی جاری ۰۱۰۵۳۹۲۵۵۰۰۵ شعبه مرکزی
شماره حساب بانک صادرات جاری ۰۱۰۲۵۰۷۳۰۸۰۰۰ شعبه مرکزی
شماره حساب بانک رفاه کارگران ۲۲۲۲۰۰۲۰۰ شعبه مرکزی

زندگی با نشاط سهم من هم هست

تلفن انجمن حمایت از بیماران کلیوی گیلان: ۳۳۳۶۳۸۹۰

کانال دو

کانادا تحریم هایی را علیه ایران اعمال کرد

» وزیر خارجه کانادا از اعمال تحریم علیه افراد و نهادهای ایرانی به بهانه «نقض فاحش حقوق‌بشر» و انجام «فعالیت‌های مخرب در خاورمیانه و جهان» خبر داد. «ملانی جولی گفت: این تحریم‌ها سه فرد و چهار نهاد را که به ادعای کانادا با شبکه‌های تامین فناوری پیچیده مرتبط هستند، هدف قرار داده است؛ شبکه‌هایی که از تولید و فروش سلاح توسط سپاه پاسداران انقلاب اسلامی از جمله به روسیه در جنگ اوکراین حمایت می‌کنند.جولی همچنین اظهارات خصمانه‌ای را علیه نقش منطقه‌ای ایران در غرب آسیا مطرح کرده و مدعی شده تهران «از گروه‌های تروریستی حمایت و امنیت منطقه‌ای و بین‌المللی را تهدید می‌کند».

وزیر خارجه قطر: توافق میان آمریکا و ایران لازم است

وزیر خارجه قطر با اشاره به نگرانی کشورهای منطقه، گفت که به توافق میان آمریکا و ایران نیاز است. محمد بن عبدالرحمن آل ثانی، وزیر خارجه قطر گفت که نیاز دستیابی به توافق میان آمریکا و ایران وجود دارد.وی افزود که شیوه‌ای وجود ندارد که قطر با آن از هر گونه اقدامات نظامی در منطقه حمایت کند. وزیر خارجه قطر تصریح کرد که همه کشورهای منطقه نسبت به حملات به مواضع هسته‌ای ایران نگرانند.پیش از این نیز دونالد ترامپ، رئیس جمهور آمریکا گفته بود که آمریکا به لحظات پایانی با ایران نزدیک شده و به زودی اتفاقی با ایران رخ خواهد داد.

روبیو: ترامپ مصمم به پایان دادن به درگیری در اوکراین است

وزیر خارجه آمریکا تاکید کرد که کشورش مصمم به پایان دادن به جنگ اوکراین است. «مارکو روبیو»، وزیر خارجه آمریکا اعلام کرد که با «آندری سیبیگا»، همتای اوکراینی خود تماس تلفنی داشته و به او گفته است که «دونالد ترامپ»، رئیس‌جمهور آمریکا مصمم است هر چه سریع‌تر به درگیری در اوکراین پایان دهد.وزارت خارجه آمریکا در بیانیه‌ای به نقل از روبیو اعلام کرد:«ترامپ مصمم است که جنگ را در اسرع وقت پایان دهد و همه طرف‌ها باید برای تضمین صلح پایدار گام بردارند».

واکنش سازمان ملل به نامه ادعایی ترامپ به ایران

سخنگوی سازمان ملل متحد در واکنش به نامه ادعایی رئیس‌جمهوری آمریکا به رهبر انقلاب ایران، گفت که این نهاد از هرگونه تلاش دیپلماتیک استقبال می‌کند. «استفان دوجاریک» سخنگوی سازمان ملل متحد در واکنش به نامه ادعایی «دونالد ترامپ» رئیس‌جمهوری آمریکا به رهبر انقلاب ایران، گفت که این نهاد از هرگونه تلاش‌های دیپلماتیک استقبال می‌کند.وی گفت که به عنوان یک اصل، بار دیگر تاکید می‌کنیم که دیپلماسی بهترین راه برای تضمین ماهیت صلح آمیز برنامه هسته‌ای ایران است. در این راستا، ما از هرگونه تلاش دیپلماتیک برای رسیدن به این هدف استقبال می‌کنیم.

احتمال لغو تحریم آمریکا بر بخش انرژی روسیه قوت گرفت

دولت ایالات متحده در حال بررسی راه‌هایی است که در صورت توافق روسیه برای پایان دادن به جنگ اوکراین می‌تواند تحریم‌های اعمال‌شده بر بخش انرژی روسیه را کاهش دهد. خبرگزاری رویترز به نقل از منابع خود نوشت: دولت ایالات متحده در حال بررسی روش‌هایی برای کاهش تحریم‌ها علیه بخش انرژی روسیه است تا در صورت توافق مسکو برای پایان دادن به جنگ اوکراین، بتواند به سرعت اقدام به رفع تحریم‌ها کند.گزارش‌های قبلی رویترز حاکی از آن است که آمریکا برنامه‌هایی برای لغو تحریم‌ها از برخی نهادها و افراد روسی دارد، اما در آن زمان مشخص نبود که آیا این طرح شامل صنعت نفت و گاز روسیه خواهد شد یا خیر.

ترامپ کمک ۴۰۰ میلیون دلاری به دانشگاه کلمبیا را لغو کرد

دولت ترامپ حدود ۴۰۰ میلیون دلار از کمک‌های مالی و قراردادهای فدرال برای دانشگاه کلمبیا را به دلیل ادعای ناکامی این دانشگاه در رسیدگی به مساله «یهودی ستیزی» در بحبوحه اعتراضات طرفداران فلسطین در این دانشگاه لغو کرد. «لیندا مک‌ماهون» وزیر آموزش دولت دونالد ترامپ در بیانیه‌ای اعلام کرد: «اگر دانشگاه‌ها می‌خواهند بودجه فدرال دریافت کنند، باید از تمام قوانین ضد تبعیض فدرالی پیروی کنند. برای مدت طولانی، دانشگاه کلمبیا این تعهد را نسبت به دانشجویان یهودی که در این دانشگاه تحصیل می‌کنند کنار گذاشته است. امروز، ما به این دانشگاه و سایر دانشگاه‌ها نشان می‌دهیم که دیگر این اقدامات وحشتناک آنها و ناکارآمدیشان را تحمل نخواهیم کرد.»

ترودو: من یک صهیونیست هستم

نخست وزیر کانادا علنا خود را یک «صهیونیست» اعلام کرد و گفت، کسی نباید در کانادا بابت اینکه خود را اینطور بداند، بترسد. جاستین ترودو در سخنرانی خود در اجلاس ملی مقابله با یهودی ستیزی با استدلال این مساله که «واژه صهیونیست باور داشتن به حقوق مردم یهود است»، گفت: «بی‌توجهی فزاینده یا حتی توجیه کردن افزایش یهودی ستیزی در جامعه، وضعیت عادی نیست.»وی در ادامه مدعی شد: «استفاده از واژه صهیونیست به عنوان یک اصطلاح تحقیرآمیز در حال افزایش است، در حالی که این واژه به سادگی به معنای اعتقاد به حقوق مردم یهودی مانند همه مردم برای تعیین آینده خودشان است.»

لهستان هم به فکر کسب تسلیحات اتمی افتاد

نخست وزیر لهستان گفت، این کشور باید به دنبال تسلیحات هسته‌ای شاید از طریق شرکت در «ابتکارعمل چتر اتمی» فرانسه باشد. دونالد تاسک، نخست وزیر لهستان در جریان سخنرانی در پارلمان این کشور گفت، ورشو باید به ظرفیت‌های پیشرفته نظامی برای تقویت دفاع ملی دست پیدا کند. به گفته تاسک، دولت ورشو با پاریس درباره ایده چتر هسته‌ای مذاکرات جدی داشته است.نخست وزیر لهستان همچنین افزود: «ورشو باید ظرفیت‌های مدرن‌تری را که مرتبط با تسلیحات هسته‌ای هستند و همچنین تسلیحات غیرمتعارف مدرن را داشته باشد.

استقبال استارمر از پیشرفت اتحادیه اروپا در پرونده اوکراین

نخست‌وزیر انگلیس از پیشرفت اتحادیه اروپا در پرونده اوکراین تقدیر کرد. سخنگوی داونینگ استریت اعلام کرد که «کی‌یر استارمر»، نخست‌وزیر این کشور از پیشرفت اتحادیه اروپا در نشست فوق‌العاده خود در پرونده دفاع و اوکراین در روز پنج‌شنبه تقدیر کرد و آن را گامی تاریخی رو به جلو خواند. استارمر روز جمعه از طریق تماس تصویری با رؤسای شورای اروپا و کمیسیون اروپا و همچنین رهبران کانادا، ترکیه، نروژ و ایسلند گفت‌وگو کرد.

انتقام تعرفه‌ای چین از کانادا

در پی اعمال تعرفه بر کالاهای چینی توسط اوتاوا، پکن پس از اقدام متقابل در برابر تعرفه‌های آمریکا اکنون عوارض گمرکی جدیدی علیه کانادا تعیین کرده است.چین تعرفه‌های جدیدی بر محصولات کشاورزی و غذایی کانادایی به ارزش ۲.۶ میلیارد دلار اعمال کرد و به این وسیله مالیات‌های گمرکی اوتاوا که چند ماه پیش بر محصولات چینی اعمال شده بود را پاسخ داد. با اعلام پکن، عوارض جدید از ۲۰ مارس اجرایی می‌شوند و به‌اندازه تعرفه‌های ۱۰۰ درصدی و ۲۵ درصدی کانادا است که چهار ماه پیش علیه خودروهای برقی چین و محصولات فولادی و آلومینیومی تعیین شده بود.

کسری ۵۰ میلیون متر مکعب گاز پتروشیمی؛ مردم مقصر مصرف بالا نیستند

سرپرست بهینه‌سازی مصرف انرژی شرکت ملی صنایع پتروشیمی گفت: اکنون صنعت پتروشیمی ۵۰ میلیون متر مکعب کمبود گاز دارد و اگر این گاز تامین شود روزانه حدود (۱۰ همت) ۳۵۰ میلیارد تومان درآمد کشور افزایش پیدا می‌کند.

علی ربانی در گفت‌وگو با خبرنگار اقتصادی ایلنا، درباره اجرای برنامه‌های صرفه‌جویی در مصرف گاز کشور اظهار داشت: کشور ما دومین دارنده ذخایر گاز و سومین تولیدکننده گاز جهان است اما وقتی به ۱۰ کشور صادرکننده گاز نگاه می‌کنیم ایران جایگاهی ندارد و از طرف دیگر بخش عمده صنایع کشور تعطیل و نیروگاه‌ها هم سوخت مایع مصرف می‌کنند و مرتبا اینگونه عنوان می‌شود که مصرف خانگی گاز بالا است اما به عقیده بنده مردم مقصر نیستند، یک بخش از این ماجرا مربوط به حکمرانی انرژی و تجهیزات راندمان پایین، یک بخش نیز مربوط به ساختمان‌هایی است که مبحث ۱۹ مقررات ساختمان در آنها رعایت نشده و بخش دیگر هم مربوط به مباحث فرهنگی است.

وی با اشاره به پویش کاهش ۱۰ درصدی مصرف انرژی تصریح کرد: ما با اجرای این پروژه تلاش داریم در یک برنامه ۵ ساله حداقل ۱۰ درصد مردم را با خودمان همراه کنیم و با کمک شرکت ملی گاز، پتروشیمی و سازمان‌های مردم‌نهاد روزانه حداقل ٦.٥ میلیون متر مکعب از مصرف را کم کنیم، به عبارت دیگر این برنامه را با پیوستن ۱۰ درصد مردم (حدود ۲ میلیون مشترک) محقق کنیم.

سرپرست بهینه‌سازی مصرف انرژی شرکت ملی صنایع پتروشیمی با بیان اینکه مقایسه قبوضی که در اسفند ماه صادر می‌شود با سال پایه ۱٤۰۱ مابه‌التفاوت میزان صرفه‌جویی شده خواهد بود، گفت: از نیمه دی ماه این پروژه آغاز شده و به اعداد خوبی رسیده‌ایم مثلا مصرف موتورخانه‌ها بالاست و صرفه‌جویی گاز در این بخش عدد قابل توجهی خواهد بود.

وی درباره رقم صرفه‌جویی بیان داشت: گاز در کشور ما قیمت‌های مختلفی دارد وقتی وارد نیروگاه می‌شود هر متر مکعب ۱۸۰ تومان، در بخش خانگی حداقل ۷۰ تومان، بخش سیمان ۱۵۰۰ تومان، فولاد حدود ٤ هزار تومان و در پتروشیمی بالای ۷ هزار تومان است یعنی به ازای هر متر مکعب گازی که در بخش خانگی صرفه‌جویی شده و وارد بخش صنعت می‌شود ۷ هزار تومان قیمت دارد.

ربانی خاطرنشان کرد: اکنون صنعت پتروشیمی ۵۰ میلیون متر مکعب کمبود گاز دارد و اگر این گاز تامین شود روزانه حدود (۱۰ همت) ۳۵۰ میلیارد تومان درآمد کشور افزایش پیدا می‌کند و این در حالی است که اگر مقایسه کنیم بودجه برخی دستگاه‌ها به این رقم نمی‌رسد، بنابراین اگر درست مصرف کنیم و با فروش گاز به بخش مولد در واقع محیط زیست کشور متحول می‌شود، در سازمان‌هایی مانند بهزیستی و کمیته امداد اتفاقات خوبی می‌افتد و خیلی از پروژه‌های عمرانی جلو می‌رود، این امر با کمک مردم محقق می‌شود زیرا برای رفاه مردم است.

کشف بزرگ در ایران؛ ۲۰۰ میلیارد دلار نفت جدید پیدا شد

بر اساس گزارش مقامات پیشین شرکت مدیریت اکتشاف، ۳ میلیارد بشکه نفت به ظرفیت ذخایر ایران اضافه شد.

یافته‌های جدید اوپک می‌گوید که «ایران تا ۱۷۵ سال آینده نفت برای استخراج دارد».هم‌زمان با یافتن ارتباط دو میدان نفتی، ۳ میلیارد بشکه نفت جدید در کشور کشف شد.

قیمت روز این میزان نفت بیش از ۲۰۰ میلیارد دلار است و با این پول می‌شود هزینه توسعه ۲۰ منطقه مشابه سواحل مکران را تأمین کرد.

سال گذشته بود که خبر رسید عملیات کشف اتصال دو میدان نفتی کشور در عمق ۵۰۰۰ متری یعنی ٦ برابر بلندترین برج جهان شروع شده است.میدان نفتی آذر و چنگوله که حالا

ارتباط آن‌ها پیدا شده در استان ایلام واقع شده‌اند.

نفت یکی از مزایای ایران است که البته برخی از اقتصاددان‌ها از آن به‌عنوان عامل ضد توسعه در ایران نام برده‌اند.اقتصاددان ابراهیم رزاقی آرزو می‌کند که ای‌کاش در ایران هیچ‌گاه نفت پیدا نمی‌شد و معتقد است که باید از اقتصاد نفتی رها شویم تا استقلالمان را حفظ کنیم.اما اقتصاددان مجید شاکری می‌گوید که نفت ابزار ماست برای توسعه، اینکه نمی‌توانیم از آن استفاده کنیم نه به وجود نفت بلکه به مدیریت ما بستگی دارد.

مرکز پژوهش‌های مجلس شورای اسلامی در گزارشی، تمرکز استفاده از دلارهای نفتی بر پروژه‌های توسعه‌ای در چهارچوب یک برنامه توسعه را بهترین راهبرد استفاده از موهبت نفت در ایران عنوان کرده است.

توقیف بیش از ۳۰ هزار میلیارد از اموال گروه دبش

بیش از ۳۰ هزار میلیارد تومان اموال از اکبر رحیمی درآباد، متهم ردیف اول پرونده چای دبش توقیف شده است.

پرونده چای دبش ٦۱ متهم داشته که در حکم صادره از سوی شعبه اول دادگاه انقلاب اسلامی تهران ویژه رسیدگی به جرایم اخلالگران در نظام اقتصادی کشور، برای ٤۲ نفر حکم صادر شده و پرونده مابقی متهمان به دلیل نقص در تحقیقات مفتوح به رسیدگی است.

در این پرونده اکبر رحیمی درآباد متهم ردیف اول پرونده به اتهام قاچاق سازمان یافته از نوع کالای مجاز مشروط، قاچاق سازمان یافته از نوع کالای ممنوعه، مشارکت در اخلال کلان در نظام اقتصادی کشور به دلیل عدم ایفای تعهدات ارزی یا همان قاچاق ارز، اخلال در نظام اقتصادی کشور از طریق فروش ارز بدون رعایتِ ضوابط و مقررات ارزی به تحمل و پرداخت رشوه مجموعاً به به ٦٦ سال حبس تعزیری محکوم شده است که به موجب مقررات فقط محکومیت اشد، (۲۵

سال) قابلیت اجرا دارد.

همچنین محکوم‌علیه اکبر رحیمی در آباد بابت عدم رفع تعهدات ارزی، به استرداد عین ارز به میزان ۲.۲٦۹.۱٦۰.٥۳٤ یورو محکوم شده است.

در مرحله دادسرا و تا تاریخ اسفند سال ۱٤۰۲ از متهم اکبر رحیمی درآباد متهم ردیف اول پرونده چای دبش بالغ بر ۳۰ هزار میلیارد تومان اموال شناسایی و توقیف شده است که این اموال شامل خودرو، املاک، موجودی حساب‌های بانکی توقیف شده، طلا و دلار می‌شود.

همچنین تاکنون بخشی از کالاهای قاچاق و متروکه گروه دبش توسط سازمان اموال تملیکی به فروش رسیده است که وجوه حاصل از فروش این کالاها در حال محاسبه است.

فرآیند شناسایی، توقیف و فروش اموال مرتبط به گروه دبش در دادسرای تهران ادامه دارد.

فرایند فروش اموالی که احتمال فساد آن‌ها وجود دارد با سرعت در حال انجام است و این کالاها برای فروش در اختیار سازمان اموال تملیکی قرار گرفته است.

تاکنون چندین مرحله از اموال مرتبط با گروه دبش در استان‌های تهران و هرمزگان به فروش رسیده است.

فروش فوری خودرو ترفند کلاهبرداری از ۱۰۰ شهروند

رئیس پلیس فتا پایتخت از شناسایی و دستگیری دو کلاهبردار مجازی خبر داد که تحت عنوان فروش فوری خودرو در سایت دیوار با دریافت بیعانه اقدام به کلاهبرداری از کاربران می‌کردند.

سردار داود معظمی گودرزی، رئیس پلیس فتا تهران بزرگ در گفت‌وگو با خبرنگار انتظامی خبرگزاری فارس به دستگیری مجرمان سایبری اشاره و اظهار داشت: تعدادی از شهروندان به پلیس فتا پایتخت مراجعه کرده و مدعی شدند قصد خرید خودرو در سایت دیوار را داشته اند که مورد کلاهبرداری مجرمان اینترنتی قرار گرفته اند.شکات گفتند که در فضای مجازی به دنبال خرید یک دستگاه خودرو بوده اند که در سایت دیوار آگهی فروش فوری خودروی موردنظر خود را مشاهده کرده و آگهی دهنده اعلام کرده اگر خودرو را میخواهید باید بیعانه واریز کند و بعد از واریز بیعانه دیگر پاسخی از آن فرد دریافت نکرده اند.این مقام انتظامی با اشاره

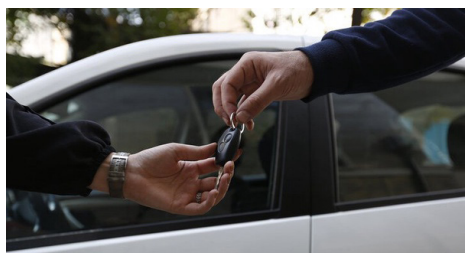

به افزایش تعداد شکات پرونده به بیش از یکصد نفر بیان نمود: کارشناسان پلیس فتا تحقیقات سایبری خود را آغاز کردند و متوجه شدند مجرمین با ترفند گرفتن بیعانه جهت رزرو خودرو به نام خریدار اقدام به کلاهبرداری از شهروندان می کنند که با اقدامات پلیسی هر دو متهم شناسایی و پس از تشریفات قضایی در حومه تهران دستگیر شدند.

سردار معظمی گودرزی با اشاره به اینکه ترفند اصلی متهمین دریافت بیعانه بود افزود: متهمین پس از حضور در پلیس فتا اظهار داشتند با درج آگهی در سایت های مختلف از جمله دیوار و شیپور و ... به بهانه فروش فوری خودرو مراجعه کنندگان راترغیب به پرداخت بیعانه می کردیم و پس از واریز وجه دیگر پاسخگوی تلفن نبودیم.

رئیس پلیس فتا تهران بزرگ به شهروندان توصیه کرد: بیعانه کلیدواژه اصلی بسیاری از کلاهبرداری های اینترنتی است پس خواهشمندیم تا اطمینان از صحت ادعای فروشنده و رویت کالا و یا خدمات مورد نظر خود به هیچ عنوان مبلغی تحت عنوان بیعانه واریز نکنید.

وی خاطرنشان کرد: شهروندان می توانند در صورت مشاهده موارد مشکوک، موضوع را از طریق مرکز فوریتهای سایبری به شماره تلفن ۰۹٦۳۸۰ و یا سایت پلیس فتا به آدرس www.fata.gov.ir گزارش کنند.

تکلیف آمار گردشگران ورودی باید مشخص شود

عضو جامعه تورگردانان ایران گفت: یک بار برای همیشه هم که شده تکلیف آمار گردشگران ورودی باید مشخص شود چون این آمار در برنامه ریزی تصمیم سازان تاثیر زیادی می‌گذارد.

اکبر غمخوار عضو جامعه تورگردانان ایران بیان کرد: عددهایی که درباره تورهای ورودی گردشگران به کشور مطرح می‌شود نشان دهنده آن است که همه هتل‌ها پر و آژانس‌ها نیز مشغول کار هستند در صورتی که این‌طور نیست باید آمار ورود گردشگران به کشور بر اساس تعاریف سازمان گردشگری ملل متحد که کتابچه‌ای هم در این رابطه تدوین کرده باشد در آن گفته شده گردشگر به کسی می‌گویند که حداقل یک شب در مقصد بماند.

وی ادامه داد: باید برای یک بار هم که شده، آمار گردشگران را به صورت واضح و درست بیان کنیم چون آمار غلط در برنامه ریزی تصمیم سازان اثر می‌گذارد. مسئولان وزارت میراث فرهنگی می‌گویند ما شش میلیون گردشگر خارجی در سال داریم هر گردشگر اگر یک هزار و پانصد دلار هزینه کند باید درآمد ارزی کشور از این حوزه ما نه میلیارد دلار باشد

در این صورت باید همه آژانس‌ها و هتل‌ها سرشان شلوغ باشد. در حالی که اکنون آمار و اطلاعاتی که داده می‌شود بیشتر از تردد در مرزهای کشور است. مثلاً در میرجاوه افراد در یک روز خرید می‌کنند و به کشورشان برمی گردند همین رفت و آمدها را در آمار گردشگران ایران دخیل می‌کنند.

غمخوار گفت: باید در مرزها از افرادی که به ایران می آیند چند سوال پرسید اینکه با چه هدفی آمده‌اند و چقدر اقامت می‌کنند. در این باره هم دفترچه راهنمای مناسبی تهیه شده است. این اقدام موجب می‌شود تا بدانیم چه تعداد گردشگر با چه هدفی به ایران آمده‌اند و چقدر با ترددهای مرزی متفاوت است.

این آژانس دار همچنین درباره هزینه‌های تبلیغاتی ایران در حوزه گردشگری نیز گفت: ایران چه هزینه‌ای برای تبلیغات می‌کند؟ ما برای اصلاح تصور خارجی‌ها باید هزینه تبلیغات کنیم. بر اساس قانون باید عوارض خروج از کشور هر ایرانی صرف تبلیغات شود ولی اکنون این هزینه صرف حقوق و هزینه‌های جاری می‌شود. چرا پولی که مجلس برای تبلیغات گذاشته را در جاهای دیگر خرج می‌کنند؟

وی گفت: اتفاقات مختلف در کشور موجب می‌شود گردشگری دچار مشکل شود. ما امنیت داریم ولی تا یک حادثه‌ای در کشورمان رخ می‌دهد رسانه‌های داخلی و خارجی آن را برجسته نشان می‌دهند و گردشگر خارجی را می‌ترسانند. ما اگر می‌خواهیم آمار ورود گردشگران را به آمار دلخواهمان نزدیک کنیم باید دستگاه دیپلماسی و دولتی تلاش اساسی کند.

خبر

پلتفرم‌های فروش آنلاین طلا رقیب دولتی پیدا کردند

کارشناسان معتقدند فروش اوراق گواهی طلا توسط بانک مرکزی می‌تواند دو هدف مهم را محقق کند.

بانک مرکزی تا قبل از پایان سال اوراق گواهی طلا منتشر می‌کند. بانک مرکزی در راستای وظایف قانونی خود و باهدف اعمال سیاست‌های پولی، مدیریت نقدینگی، هدایت اعتبار و مدیریت بازار طلا، به‌زودی و تا قبل از پایان سال اوراق گواهی طلا با سررسید ٦ماهه را منتشر و عرضه می‌کند. ارزش هر ورقه در این طرح معادل ۰.۱ گرم طلای با عیار ۷۵۰ در هزار در نظر گرفته شده و سررسید این اوراق هم‌پایان شهریور خواهد بود.

کارشناسان معتقدند اوراق گواهی طلا راهکار مناسب جایگزین سایت‌های فروش طلا است.در همین زمینه، یک کارشناس اقتصادی علی عابدی در گفت‌وگو با خبرنگار اقتصادی خبرگزاری فارس گفت: باتوجه‌به نامشخص بودن عملکرد پلتفرم‌های فروش طلا باید هر چه سریع‌تر از ادامه فعالیت آنها جلوگیری شود.این کارشناس اقتصادی ادامه داد: شیوه‌های نوین کلاهبرداری که توسط برخی از این سایت‌ها انجام می‌شود، می‌تواند مردم را دچار مشکلات جدی نماید.

وی افزود: انتشار اوراق گواهی طلا توسط بانک مرکزی یک اقدام جایگزین مناسب جهت سرمایه‌گذاری بوده و بانک مرکزی با این اقدام دو هدف را دنبال می‌کند.عابدی تأکید کرد: یک‌هدف جمع‌آوری نقدینگی و هدف دیگر جلوگیری از ورود پول به پلتفرم‌های فروش طلا است تا مردم را از گرفتاری جدید نجات دهد.بنابراین گزارش، اطلاعات تکمیلی در خصوص جزئیات نحوه شرکت در خرید این اوراق به‌زودی اطلاع‌رسانی می‌شود.

بحران جدی آب در تهران؛ خشکی سد کرج بی‌سابقه است

معاون وزیر نیرو در امور آب و آبفا گفت: خالی بودن سد کرج که یکی از اصلی‌ترین منابع تأمین آب شرب تهران محسوب می‌شود، در طول تاریخ بهره‌برداری این سد بی‌سابقه است و محدودیتی جدی برای تأمین پایدار آب پایتخت محسوب می‌شود.

«محمد جوان بخت» معاون وزیر نیرو در امور آب و آبفا اظهار داشت: به دلیل کاهش ٤۷ درصدی بارش استان تهران نسبت به متوسط بلند مدت، منابع تأمین آب شرب تهران در سدهای لار، لتیان، ماملو و به ویژه سد کرج که بخش زیادی از آب شرب تهران را تأمین می‌کند با کاهش قابل ملاحظه‌ای روبرو است.

وی افزود: سد کرج با ۷ درصد پرشدگی در شرایط بحرانی و بی‌سابقه‌ای قرار دارد؛ سد لار نیز با یک درصد پرشدگی و سدهای لتیان و ماملو با ۱۲ درصد پرشدگی، شرایطی مشابه سد کرج دارند.

مدیرعامل شرکت مدیریت منابع آب ایران درباره وضعیت نگران‌کننده سد کرج بیان داشت: خالی بودن سد کرج که یکی از اصلی‌ترین منابع تأمین آب شرب تهران محسوب می‌شود، در طول تاریخ بهره‌برداری این سد بی‌سابقه است و محدودیتی جدی برای تأمین پایدار آب پایتخت محسوب می‌شود.

جوان‌بخت خاطرنشان کرد: از عموم مردم فهیم کشورمان به ویژه شهروندان تهرانی درخواست می‌کنیم مدیریت مصرف آب را جدی بگیرند تا بتوانیم این بحران جدی را پشت سر بگذاریم.

دلیل توقف عرضه برنج در میادین میوه و تره‌بار

مدیرعامل سازمان مدیریت میادین میوه و تره‌بار شهرداری تهران دلیل توقف عرضه برنج درجه یک ایرانی را مصوبه اخیر ستاد تنظیم بازار دانست.

مهدی بختیاری‌زاده،مدیرعامل سازمان مدیریت میادین میوه و تره‌بار شهرداری تهران با اشاره به دلایل توقف عرضه برنج درجه یک ایرانی در میادین و بازارهای میوه و تره‌بار شهرداری تهران گفت: تا چندی پیش برنج درجه یک ایرانی با قیمت هر کیلوگرم ۱۷۰ هزار تومان در تمامی میادین و بازارهای میوه و تره‌بار شهرداری تهران عرضه می‌شد اما اخیرا مصوبه‌ای از سوی ستاد تنظیم بازار ابلاغ شد مبنی بر اینکه باید هر کیلوگرم برنج ایرانی به قیمت ۱۳۰ هزار تومان توزیع شود.

وی افزود: به نظر می‌رسد که این مصوبه ستاد تنظیم بازار نیاز به کار کارشناسی بیشتری داشت و از روزی که این مصوبه ابلاغ شده است، عملا امکان تامین این محصول به قیمت ابلاغ شده وجود ندارد.

مدیرعامل سازمان مدیریت میادین میوه و تره‌بار شهرداری تهران ادامه داد: به رغم اینکه بسیاری از بهره‌برداران و تامین کنندگان برنج در میادین و بازارهای میوه و تره‌بار خود تولید کننده این محصول در استان‌های شمالی هستند، عرضه برنج درجه یک ایرانی به قیمت مصوبه ستاد تنظیم بازار برای آنها امکان‌پذیر نیست.

وی بیان کرد: در حال حاضر انواع دیگر برنج ایرانی مانند فجر، ندا، شیرودی در میادین و بازارهای میوه و تره‌بار شهرداری تهران عرضه می‌شود.

بختیاری‌زاده یادآور شد: این در حالی است که برنج طارم محلی و طارم هاشمی که از جمله برنج‌های درجه یک ایرانی است امکان تامین این محصول با قیمت مصوبه ستاد تنظیم بازار وجود ندارد.

گیلان

در کمیسیون گردشگری شورای شهر رشت مطرح شد
پیشنهاد بازآفرینی فضای داخلی عمارت بلدیه رشت به سبک شهرداری قدیم

عاقل‌منش در بحث راه‌اندازی موزه شهر در عمارت بلدیه توصیه داشت: تشکیل یک کارگروه تخصصی برای راه اندازی، نحوه نگهداشت و مدیریت موزه الزامی است و می‌خواهیم پس از تشکیل کارگروه با حضور کارشناسان ادارات متولی یک پروپوزال و طرح اجرایی آماده شود تا به یک دستور جامع در راه‌اندازی موزه در عمارت بلدیه و دیگر بناهای تاریخی رشت برسیم.

در بیستمین جلسه کمیسیون گردشگری شورا به ریاست محمدحسن عاقل‌منش با حضور اعضا، مدیران شهرداری و مشاوران گفتگوهای موضوعی ایجاد موزه در عمارت بلدیه رشت پس از اتمام پروژه بازآفرینی انجام شد.

محمدحسن عاقل‌منش در این جلسه که با حضور استاد روبرت واهانیان، چهره شاخص معماری رشت برگزار شد، ضمن تبریک فرارسیدن ماه مبارک رمضان و آرزوی قبولی طاعات با اشاره به برگزاری هجدهمین نمایشگاه بین‌المللی گردشگری تهران که گیلان در آن رتبه چهارم کشور را کسب کرد اشاره داشت از دبیر استانی برگزاری نمایشگاه و دیگر فعالانی که در این نمایشگاه حضور موثر داشتند تقدیر کرد.

عاقل‌منش در بحث راه‌اندازی موزه شهر در عمارت بلدیه توصیه داشت: تشکیل یک کارگروه تخصصی برای راه اندازی، نحوه نگهداشت و مدیریت موزه الزامی است و می‌خواهیم پس از تشکیل کارگروه با حضور کارشناسان ادارات متولی یک پروپوزال و طرح اجرایی آماده شود تا به یک دستور جامع در راه‌اندازی موزه در عمارت بلدیه و دیگر بناهای تاریخی رشت برسیم.

رئیس کمیسیون گردشگری ضمن تقدیر از همراهی شهردار رشت به بحث آماده‌سازی پهنه سوم تالاب عینک اشاره داشت و گفت: باتوجه به بازدیدی که از عملیات اجرایی پهنه سوم آبی عینک داشتم و باتوجه به ارابه گزارش جامع مهندس غفور شفیعی معاونت امورحمل و نقل و امور زیربنایی شهرداری رشت که دراین بازدید اظهار داشتند پروژه احداث رینگ پهنه سوم آب بندان عینک به پیمانکاری شرکت اتحاد بتون طی مراحل قانونی واگذار شد

و پس از اتمام پروژه لایروبی پهنه سوم جهت ایجاد بستر مناسب برای سرمایه‌گذاری و همچنین ایجاد مکان تفریحی و ورزشی برای شهروندان با تاکید اعضای شورا و دستور شهردار، معاونت حمل و نقل و امور زیربنایی شهرداری پس از انجام فاز مطالعات توسط مشاور و انجام فرایند مناقصه نسبت به انتخاب پیمانکار و انعقاد قرارداد به مبلغ اولیه ۳۳ میلیارد تومان اقدام نمود

پروژه احداث رینگ پهنه سوم آب بندان عینک شامل احداث پیست دوچرخه سواری، احداث پیاده رو و نصب نرده بتنی سرتاسری، هرکدام به طول ۱۸۵۰ متر، احداث سیستم روشنایی با ۱۲۲ عدد پایه چراغ و همچنین دیواره‌سازی پله‌ای به طول ۳۰۰ متر می‌باشد

ودر پایان اظهار امیدواری کردند تا این پروژه تا پایان نیمه اول سال آینده به بهره برداری برسد.

انتقاد بازرس کل گیلان از پیشرفت کُند پروژه احداث میدان ورودی خمام

بازرس کل استان گیلان از پیشرفت کُند پروژه احداث میدان ورودی خمام انتقاد کرد و گفت: این میدان باید در موعد مقرر به بهره برداری برسد.

با توجه به جلسات برگزار شده در خصوص میدان ورودی شهرستان خمام احمد آقایی روز گذشته به صورت سرزده از نحوه و میزان اجرا صورت جلسات احداث میدان فوق بازدید کرد.

در این بازدید که سربازرس گروه تولیدی و رئیس دادگستری، شهردار و برخی از اعضای شورای شهر خمام نیز حضور داشتند، بازرس کل گیلان از روند کند پیشرفت پروژه انتقاد کرد و افزود: با توجه به قولی که ما به مردم داده ایم این میدان باید در موعد مقرر آماده بهره برداری شود.

بازرس کل استان گیلان جهت پیگیری برخی از مشکلات در مسیر این پروژه به صورت تلفنی با معاون محیط زیست و مدیرکل راهداری و حمل و نقل جاده‌ای استان نیز صحبت کرده و پیگیر رفع موانع موجود شد.

وی با اشاره به اهمیت و جایگاه استراتژیک این میدان در بحث توریسم و گردشگری در گیلان گفت: کمترین کاری که ما مدیران می‌توانیم در حق مردم شریف استان انجام دهیم این است فضا را برای گردشگری در استان فراهم نمائیم.

در این بازدید شهردار شهرستان خمام نیز با تاکید مجدد بر افتتاح این میدان تا پایان سال جاری، از پیگیری‌ها و حمایت‌های بازرس کل استان قدردانی کرد.

ضریب اشغال تخت در بیمارستان شهید املاکی لنگرود به ۷۰ درصد رسید

رئیس بیمارستان شهید املاکی تامین اجتماعی لنگرود گفت: ضریب اشغال تخت در بیمارستان شهید املاکی لنگرود به ۷۰ درصد رسیده است.

عباس عزیزیان با بیان اینکه رسیدن به ضریب اشغال ۷۰ درصدی تخت‌های بیمارستان شهید املاکی، بیانگر افزایش اعتماد و رضایتمندی مردم و بیمه شدگان به خدمات این مرکز و بهبود کیفیت ارائه شده است، اظهار کرد: این موفقیت پس از اخذ پروانه بهره‌برداری و راه‌اندازی بخش‌های جدید مانند بانک خون و بخش زایمان محقق شد.

وی با تشکر ویژه از نماینده مردم لنگرود در مجلس به دلیل پیگیری‌های مستمر و همکاری‌های ارزشمند ایشان در تسهیل فرآیند اخذ پروانه بهره‌برداری، این دستاورد را گامی مهم در ارتقای خدمات درمانی شرق گیلان عنوان کرد و گفت: با اخذ این پروانه، بیمارستان شهید املاکی توانست بخش‌های جدیدی را راه‌اندازی کند و خدمت رسانی را گسترش دهد که این امر موجب افزایش مراجعین بیمارستان شد.عزیزیان با اشاره به اینکه افزایش ضریب اشغال تخت‌ها نشان‌دهنده رضایتمندی مراجعان و بهبود مستمر خدمات این بیمارستان است، ادامه داد: در حال حاضر بیمارستان شهید املاکی لنگرود از مهمترین مراکز درمانی شرق گیلان است که با ارائه خدمات اورژانسی، تخصصی و فوق‌تخصصی، نقش کلیدی در ارتقای سلامت و اشتغال منطقه ایفا کرده است.

نماینده ولی فقیه در گیلان:
مسئولان نظارت بر بازار را تشدید و با اخلالگران برخورد کنند

امام جمعه رشت با اشاره به گرانی قیمت برنج و سیب زمینی در بازار، از مسئولان خواست نظارت بر بازار را تشدید و اخلالگران اقتصادی را دستگیر و به مردم معرفی کنند.

آیت الله «رسول فلاحتی» نماینده ولی فقیه در گیلان و امام جمعه رشت در خطبه‌های نماز عبادی–سیاسی جمعه این هفته که در مصلی امام خمینی این شهر برگزار شد، با آرزوی قبولی طاعات و عبادات مومنان، جامعه اسلامی را نیازمند حاکمیت و ولایت دانست و گفت: جامعه اسلامی نیازمند حکومت اسلامی است زیرا عقل هرج و مرج را نمی‌پذیرد.

وی با اشاره به ولایت امام علی علیه السلام افزود: ایجاد حکومت اسلامی در راس اسلام است.

آیت الله فلاحتی، ضرورت تشکیل حکومت اسلامی را تبیین کرد و گفت: برپایی حکومت در جامعه اسلامی، از امور لازم و وجوب آن قطعی است و برای اثبات ضرورت تشکیل حکومت اسلامی می‌توان به ادله قرآنی، روایی و عقلی تمسک کرد.

وی همچنین با اشاره به فرا رسیدن ۲۲ اسفند و صدور تاریخی فرمان امام راحل مبنی بر تشکیل بنیاد شهید و روز بزرگداشت شهدا، خاطرنشان کرد: به فرموده مقام معظم رهبری یاد دفاع مقدس و شهیدان باید بین ملت ما زنده بماند و هنوز خیلی از حرف‌ها و خاطرات شهدا هنوز ثبت نشده است.

خطیب جمعه رشت خاطرات شهدا را رزق معنوی ملت ایران خواند و گفت: بیان خاطرات شهدا از نیازهای همیشگی انقلاب اسلامی است و باید در زمینه‌ی ثبت، حفظ و بیان خاطرات زندگی شهدا، تلاش کرد.

وی با بیان اینکه گرامیداشت یاد خاطره شهدا، نقش مهمی در تقویت ارزش‌های انقلاب اسلامی دارد، افزود: زنده نگه داشتن یاد و خاطره شهدا باعث ترویج فرهنگ ایثار و شهادت، تقویت روحیه جهادی و مقابله با جنگ نرم دشمن می‌شود.

آیت الله فلاحتی با اشاره به تحقیر زلنسکی توسط ترامپ در مذاکره ی اخیرشان اظهار کرد:

همه دنیا تحقیری که ترامپ به رئیس جمهور اوکراین کرد را مشاهده کردند؛ بنابراین همه کسانی که سرسپرده آمریکا هستند بدانند که این برخورد شامل حال آنها هم خواهد شد.

وی با بیان اینکه سرنوشت سرسپردگان آمریکا چیزی جز تحقیر نیست، افزود: هر کس به سلطه جویان امید ببندد اینگونه تحقیر می‌شود زیرا در گذشته نیز تجربه ثابت کرده که رئیس جمهور لهستان، رئیس جمهور فرانسه، نخست وزیر هندوستان و حتی نخست وزیر فعلی انگلیس هم در مذاکره با آمریکایی‌ها تحقیر شدند.

نماینده ولی فقیه در گیلان با اشاره به بیانات مقام معظم رهبری پیرامون مذاکره با آمریکا گفت: رهبر معظم انقلاب بارها اعلام کرده‌اند که آمریکا قابل اعتماد نیست و مذاکره با این کشور عاقلانه و شرافتمندانه نمی‌باشد.

وی در بخش دیگری از سخنانش با اشاره به گرانی قیمت برنج در بازار با انتقاد از این وضعیت تاکید کرد: خواسته ما از دولت مردان این بود که دولت برنج را از کشاورزان خریداری کرده و با قیمت مناسب به بازار عرضه کند تا دست دلالان و واسطه‌ها کوتاه شود.

آیت الله فلاحتی با بیان اینکه واسطه‌ها برنج را از کشاورز به قیمت ۸۰ هزار تومان خریداری کرده و در حال حاضر با قیمت ۱۶۰ هزار تومان به بازار عرضه کرده‌اند؛ خاطرنشان کرد: سود این گرانی به جیب واسطه‌ها رفته و کشاورز هیچ سودی از این گرانی‌ها نبرده است.

وی با اشاره به قیمت بالای سیب زمینی نیز بر کنترل و نظارت بر بازارها توسط دستگاه‌های نظارتی تاکید کرد و گفت: از سازمان بازرسی و نظارت و دستگاه قضا در کشور و استان خواستار رسیدگی جدی و نظارت بر قیمت‌ها هستیم.

آیت الله فلاحتی با تاکید بر اینکه اخلالگران اقتصادی باید دستگیر و به مردم معرفی شوند؛ افزود: نهادهای نظارتی ثبات قیمت را در بازار حاکم کنند.

وی همچنین خواستار دستگیری واسطه‌ها و دلالان برنج شد و اظهار کرد: دستگاه‌های نظارتی برنج‌های انبار شده توسط محتکران را گرفته و با قیمت دولتی به بازار عرضه کنند.

گیاه مهاجم «آروجیا» بلای جان جنگل های گیلان!

مدیر کل منابع طبیعی و آبخیزداری گیلان با هشدار در خصوص تهدید گیاه مهاجم «آروجیا» برای جنگل های گیلان گفت: این گیاه خشن و خطرناک امروز ریه‌های سبز گیلان را بیش از هر زمانی تهدید می‌کند و برای نجاتش مشارکت مردم در کنار مسئولان از اهمیت بالایی برخوردار است.

«سید مازیار رضوی» با اشاره به اینکه «آروجیا» گیاه بومی آمریکای جنوبی است، اظهار کرد: «آروجیا» یک گیاه چند ساله است که به روش‌های مختلفی مانند باد و چسبیدن به لباس انسان، به مناطق مختلف منتقل می‌شود و به دلیل شباهت بذرهایش به قاصدک، به راحتی به همه جا پراکنده می‌شود.

وی با اشاره به اینکه هر میوه آروجیا حدود ۲۴۰۰ بذر دارد، گفت:گل دهی این گیاه در تیرماه آغاز شده و میوه‌های آن در اوایل مردادماه ظاهر می‌شود و بذرها با کمک باد به خوبی قابل انتشار هستند و به سرعت گسترش پیدا می‌کنند.

رضوی با بیان اینکه بذرهای این گیاه تا پنج سال زنده می‌ماند و شرایط بهینه برای جوانه زنی این گیاه در گیلان موجود است، تصریح کرد: این گیاه در خاک‌های با میزان بارندگی بالا و زهکشی مناسب و همچنین در خاک‌های با اسیدیته کمتر و حتی خنثی رشد می‌کند.

مدیر کل منابع طبیعی و آبخیزداری گیلان دمای مناسب برای رشد آروجیا را هوای گرم و معتدل دانست و افزود: این گیاه در مناطقی که سرمای زیادی دارند، قابلیت ماندگاری ندارد و استان گیلان با شرایط آب و هوایی خود برای رشد این گیاه

مناسب است.

مدیر کل منابع طبیعی و آبخیزداری استان گیلان با بیان اینکه آروجیا می‌تواند تا ارتفاع ٤٥ سانتی‌متری رشد کند، گفت: این گیاه به صورت رونده یا حالت بوته مانند در سطح زمین نیز پراکنده می‌شود.

رضوی با بیان اینکه آروجیا به عنوان یک گیاه انگلی شناخته می‌شود و می‌تواند سبب بیماری‌های ریشه‌ای و رقابت برای مواد مغذی با درختان شود، اضافه کرد: این گیاه طی دو سال می‌تواند درختان «اشکوب» (اشکوب اول شامل درختان بلوط (بلند مازو)، پلت، توسکا و لرگ است. اشکوب دوم که خیلی متراکم‌تر است از درختان شمشاد، لیلکی، کلهو و گل ابریشم تشکیل یافته و سرانجام پوشش علفی را گیاهان تیره گندمیان و خزه‌های خاک‌زی که حالت خاصی دارند، به وجود آورده‌اند) را به طور کامل در بر گیرد.

مدیر کل منابع طبیعی و آبخیزداری استان گیلان با بیان اینکه آروجیا مولد بیماری‌های ریشه گره‌ی است و شیرابه‌ای دارد که با تماس با پوست و چشم باعث واکنش‌های آلرژیک می‌شود، افزود: میوه این گیاه می‌تواند باعث واکنش‌های آلرژیک شود و در مناطق بومی به عنوان گیاه دارویی و زینتی استفاده می‌شود.

رضوی با بیان اینکه از این گیاه در مناطق بومی و خاستگاه اصلی خود، به عنوان گیاهان دارویی و صنعتی و همچنین برای درمان زگیل پوستی استفاده می‌شود، گفت: در گیلان نیز در «دام سراها» از این گیاه به عنوان داروی محلی استفاده می‌شود.

مدیر کل منابع طبیعی و آبخیزداری استان گیلان با بیان اینکه «آروجیا» در گذشته نیز در منطقه حضور داشته، اما به این شدت که اکنون باعث نگرانی شود، نبوده است، اضافه کرد: عملیات کنترل این گونه مهاجم مهاجر باید قبل از بذر و میوه انجام شود.

وی جمع آوری میوه این گیاه و معدوم کردن آن را راه مناسبی برای نجات جنگل‌های گیلان دانست و افزود: این گیاه خشن و خطرناک امروز ریه‌های سبز گیلان را بیش از هر زمانی تهدید می‌کند و برای نجاتش مشارکت مردم در کنار مسئولان از اهمیت بالایی برخوردار است.

بهره‌مندی ۴۵۹۷۲ بیمار خاص از خدمات بیمه‌ای در گیلان

رئیس دانشگاه علوم پزشکی گیلان، افزایش پوشش بیمه‌ای بیماران خاص در استان خبر داد و گفت: ٤٥ هزار و ۹۷۲ بیمار خاص از خدمات بیمه‌ای در گیلان بهره مند شده اند.

دهمین جلسه کارگروه استانی صندوق بیماری‌های خاص و صعب‌العلاج گیلان با حضور دکتر محمدتقی آشوبی، رئیس دانشگاه علوم پزشکی گیلان، و اعضای کارگروه در سالن اجلاس حوزه ریاست دانشگاه برگزار شد.

در این نشست، گزارش‌هایی در خصوص روند اجرای بسته‌های خدمات در سامانه‌های سازمان‌های تأمین اجتماعی و نیروهای مسلح، خدمات بیمه‌ای دندانپزشکی برای بیماران خاص و صعب‌العلاج، به‌ویژه افراد نیازمند به بیهوشی مانند بیماران اوتیسم، و بهره‌مندی بیماران سرطانی از مزایای بیمه برای خدمات شیمی‌درمانی در بیمارستان حضرت رسول اکرم (ص) ارائه شد.

صندوق بیماری‌های خاص و صعب‌العلاج، که بر اساس بند «ن» تبصره ۱۷ قانون بودجه ۱٤۰۱ تأسیس شده است، در حال حاضر ۱۰۷ بیماری را تحت پوشش قرار داده است.

محمدتقی آشوبی، رئیس دانشگاه علوم پزشکی گیلان، در این نشست با اشاره به جمعیت ۲,۵۳۰,٦۹٦ نفری استان گیلان اظهار کرد: ۵۳ درصد از این جمعیت، یعنی ۱,۳٤۱,٦۷٦ نفر، تحت پوشش بیمه سلامت هستند.

به گفته وی، تا پیش از تشکیل این صندوق، تنها پنج بیماری خاص تحت پوشش بیمه‌ای قرار داشت و تعداد بیمه‌شدگان این گروه ۲,۸۹۲ نفر بود اما اکنون، با توسعه پوشش بیمه‌ای، تعداد بیماری‌های خاص و صعب‌العلاج به ۱۲۹ مورد افزایش یافته و تاکنون ٤۵,۹۷۲ بیمه‌شده نشان‌دار برای ۵۹ بیماری ثبت شده‌اند.

رئیس دانشگاه علوم پزشکی گیلان بیان کرد که از این تعداد، ٦۲ درصد را بانوان و مابقی را آقایان تشکیل می‌دهند و در آخرین اقدام دولت، ۵۰ بیماری جدید به‌صورت رایگان تحت پوشش بیمه قرار گرفته‌اند.

تخصیص اعتبار و حمایت مالی از بیماران خاص

محمود عاطف‌راد، مدیرکل بیمه سلامت گیلان نیز در این نشست از تخصیص ۲۳٦ میلیارد تومان اعتبار برای تسهیلات بیماران خاص خبر داد و اظهار کرد: تاکنون یک هزار و ۳۳٦ بیمار برای دریافت این تسهیلات به بانک قرض‌الحسنه مهر گیلان معرفی شده‌اند که از این میان، تنها ٤۰۵ نفر موفق به دریافت تسهیلات به ارزش ۱۸٤ میلیارد و ۵۵۰ میلیون ریال شده‌اند.

وی با بیان اینکه از ابتدای اجرای این صندوق تاکنون ۵۸ هزار و ۲۵۵ بیمار از ۷۱ نوع بیماری نشان‌دار شده و تحت حمایت بیمه‌ای قرار گرفته‌اند، تصریح کرد: مجموع حمایت‌های مالی انجام‌شده تاکنون به ٦۰۸ میلیارد تومان رسیده است و در فاصله جلسه قبلی کارگروه تا کنون، ۲۰۳ پرونده خارج از ضوابط با ارزش ۲۲ میلیارد و ۵٦۱ میلیون ریال مورد بررسی قرار گرفته است.

به گفته مدیرکل بیمه سلامت گیلان، تمامی بیماران مبتلا به ۱۰۷ نوع بیماری خاص و صعب‌العلاج که تحت پوشش هر نوع بیمه پایه (بیمه سلامت، تأمین اجتماعی، نیروهای مسلح و...) هستند، می‌توانند در صورت پرداخت هزینه‌های مازاد بر بیمه پایه و تکمیلی، با ارائه مدارک پزشکی و اسناد پرداختی، به ادارات بیمه سلامت شهرستان‌ها یا میز خدمت اداره کل بیمه سلامت استان گیلان در رشت مراجعه کنند.

عاطف راد همچنین بیان کرد که این بیماران می‌توانند تا ۹۵ درصد هزینه‌های پرداخت‌شده، حداکثر تا سقف ۵۰ میلیون تومان، پس از تأیید کمیته استانی، دریافت کنند.

مدیرکل کمیته امداد امام خمینی (ره) :
۱۷۶ مرکز نیکوکاری در گیلان یاریگر کمیته امداد هستند

مدیرکل کمیته امداد امام خمینی (ره) گفت: ۱۷٦ مرکز نیکوکاری در گیلان در حوزه های مختلف یاریگر این نهاد هستند.

مجتبی جلالی پور در سخنرانی پیش از خطبه‌های این هفته نماز جمعه رشت در جمع نمازگزاران در مصلی امام خمینی (ره) این شهر با تشریح فعالیت‌های مجموعه کمیته امداد امام خمینی (ره) اظهار کرد: استفاده از امداد هوشمند به منظور حفظ کرامت و عزت خانواده‌های تحت پوشش از جمله فعالیت‌ها و اقدامات این نهاد است که ضمن کاهش مراجعات مردمی در توزیع خدمات عادلانه موثر است.

وی با بیان اینکه هزار و ۷۰٤ دختر تحت پوشش کمیته امداد امام خمینی (ره) گیلان در سال جاری به خانه بخت رفتند، اضافه کرد: پنج قلم کالای ضروری زندگی از سوی این نهاد به این نوعروسان اهدا شد.

مدیرکل کمیته امداد امام خمینی (ره) گیلان بیان کرد: همچنین ۱۳۰ میلیارد ریال در سال جاری برای خدمات رسانی به ۲ هزار و ۱۸٦ بیمار صعب‌العلاج و ۳۷٤ بیمار خاص استان هزینه شده‌است.

وی با اشاره به برگزاری جشن خودکفایی چهار هزار خانواده تحت پوشش کمیته امداد امام خمینی (ره) گیلان اظهار کرد: این خانواده‌ها با تسهیلات و آموزش های دریافتی به خودکفایی رسیده اند.

مدیر ستاد کانون‌های فرهنگی و هنری مساجد گیلان هم در سخنان پیش از خطبه های امروز با اشاره به تاسیس کانون‌های فرهنگی، هنری مساجد در ۱۸ اسفند این مجموعه ها در کنار امامان جماعت و هیات امناء مساجد فعالیت دارند.

حجت‌الاسلام رضا حاجتی با اشاره به فعالیت این کانون‌ها در هزار و ۳۳ مسجد گیلان اظهار کرد: احیاء نقش فرهنگی و تربیتی مساجد، تربیت و رشد نیروهای متعهد و هنرمند در بستر مسجد، توسعه فرهنگ اصیل اسلامی در شهرها و روستاها و مقابله با تهاجم فرهنگی از اهداف فعالیت کانون های فرهنگی، هنری مساجد است.

وی در ادامه با تشریح برنامه‌های کانون های فرهنگی، هنری مساجد در ماه مبارک رمضان به اجرای طرح «قرار همدلی» در این ماه پرفضیلت اشاره کرد و افزود: همکاری در اجرای طرح زندگی با آیه‌ها با محوریت آیات منتخب و طرح مسجد پایگاه قرآن از جمله برنامه های قرار همدلی است.

گیلان

استاندار گیلان مطرح کرد
ریشه عمده بلایای طبیعی از بین رفتن جنگل‌هاست

استاندار گیلان با بیان اینکه ریشه عمده بلایای طبیعی بویژه سیل، از بین رفتن جنگل‌هاست، ترویج فرهنگ درختکاری را ضروری دانست و اظهار کرد: ٤۰۰ هزار نهال در اختیار دانش‌آموزان گیلانی قرار خواهد گرفت تا اقدام به کاشت آنها در محوطه مدارس خود کنند.

هادی حق‌شناس در حاشیه آیین نهالکاری در محوطه اداره‌کل مدیریت بحران استان گیلان، با بیان اینکه درختان نباید قطع شوند و در عین حال باید به تولید و صنعت بپردازیم، اظهار کرد: حفظ محیط زیست و منابع طبیعی یک اصل است.

وی با اشاره به ترویج سنت حسنه درختکاری از سوی رهبر انقلاب، افزود: مقام معظم رهبری همه ساله در روز درختکاری اقدام به غرس نهال می‌کنند، اما متناسب با انتظارات ایشان و اهمیت موضوع درختکاری، شاهد کاشت درخت در کشور نیستیم.

استاندار گیلان ریشه عمده بلایای طبیعی به ویژه سیل را از بین رفتن جنگل‌ها دانست و اظهار کرد: اگر جنگل‌ها دست‌نخورده بودند، آثار سیل و میزان تخریب آن در شهرها و روستاها خیلی خیلی کمتر بود.

حق‌شناس با بیان اینکه وجود جنگل و فضای سبز موثر اثرات ناشی از آلودگی هوا را کاهش می‌دهد، گفت:در سال‌های گذشته سراغ چمن رفتیم که نادرست بود، زیرا هزینه زیادی بابت چمن‌کاری و نگهداری از آن صرف می‌شود؛ این در حالی است که با درختکاری زمینه حفظ محیط زیست را فراهم می‌کنیم و نگهداری از فضای سبز نیز راحت‌تر می‌شود.

وی اکسیژن تولید شده توسط چمن را قابل مقایسه با درخت ندانست و تأکید کرد: گرچه منابع طبیعی و حفاظت محیط زیست و جهاد کشاورزی و... متولی درختکاری‌اند، اما باید مردم را تشویق به درختکاری و حفاظت از محیط زیست و منابع طبیعی کنیم. دستگاه‌های اجرایی نیز باید بعنوان یک تکلیف نسبت به توسعه درختکاری اقدام کنند تا برای مردم الگو باشند. ادارات کل راه و شهرسازی و راهداری و آموزش و پرورش و شرکت آب منطقه‌ای می‌توانند براحتی درختکاری را به فرهنگ عمومی تبدیل کنند، یعنی در زمین‌ها و عرصه‌های در اختیار درخت بکارند و سرمایه اجتماعی دستگاه خود را افزایش دهند.

وی با اشاره به ایجاد تونل سبز در ورودی فومن، اضافه کرد: این درختکاری ۵۰ سال پیش انجام شده و امروز از ثمرات آن بهره‌مندیم و ما نیز باید از فرصت مدیریتی خودمان برای درختکاری استفاده کنیم و کارنامه خوبی از خود به یادگار بگذاریم. درختکاری نیازمند هزینه زیاد و تکنولوژی خاصی نیست. ورودی‌ها و خروجی‌های شهرها باید درختکاری شود و اداره‌کل منابع طبیعی استان، نهال‌های مناسب و سازگار را تأمین خواهد کرد.

استاندار گیلان همچنین بر درختکاری در حاشیه رودخانه‌ها تأکید کرد و گفت: ٤۰۰ هزار نهال در اختیار دانش‌آموزان گیلانی قرار خواهد گرفت تا اقدام به کاشت آنها در محوطه مدارس خود کنند. در برش استانی برنامه هفتم توسعه، درختان سازگار با اقلیم و محیط زیست هر منطقه تعیین شده است.

وی با بیان اینکه بالغ بر سه هزار و ۸۰۰ مدرسه شهری و روستایی و ۹۲۸ خانه بهداشت داریم، افزود: باید از این اراضی برای درختکاری استفاده کنیم. همانگونه که هیچ‌چیزی جایگزین کتاب نمی‌شود، هیچ‌چیز هم جای درخت را نمی‌گیرد و باید ادبیات درختکاری را ترویج کنیم.

حق‌شناس محیط زیست و منابع طبیعی و جنگل و کوه و دریا و رودخانه و تالاب و... را ظرف گیلان دانست و تاکید کرد: اگر امروز برای حفاظت از ظرف گیلان تلاش نکنیم، بعدها باید هزینه زیادی را برای جبران آن متحمل شویم.

نماینده لنگرود در مجلس:
سال آینده برای چای و برنج ایرانی خوب است

نماینده لنگرود در مجلس با بیان اینکه سقف مصرف چای در کشور را از ۱۰۰ هزار تن به ۷۰ هزار تن کاهش دادیم، گفت: سال آینده فضای خوبی برای چای و برنج ایرانی خواهیم بود.

مهرداد لاهوتی در گفت‌وگو با ایسنا، با بیان اینکه قیمت برگ سبز چای درجه یک و درجه دو به ترتیب حدود ۲۵ هزار تومان و ۱۸ هزار تومان در نظر گرفته شده است، اظهار کرد: علیرغم عدم خواست دولت نسبت به پرداخت بهای برگ سبز، سهم ۲۵ درصدی را حفظ کردیم.

وی سهم کارخانه‌داران در پرداخت بهای برگ سبز چای را ۷۵ درصد دانست و افزود: سال زراعی ۱٤۰٤ برای چایکاران خوب خواهد بود. با هماهنگی وزیر جهاد کشاورزی، سقف مصرف چای در کشور را از ۱۰۰ هزار تن به ۷۰ هزار تن کاهش دادیم، زیرا با افزایش مصرف قهوه و انواع دمنوش‌ها مواجه هستیم.

نماینده لنگرود در مجلس شورای اسلامی، با اشاره به تولید ۳۰ هزار تنی چای خشک در داخل کشور، عنوان کرد: سقف واردات ٤۰ هزار تن خواهد بود و در سال جاری نیز اجازه واردات بیش از این میزان را ندادیم.

لاهوتی با بیان اینکه تبعات چای دبش و واردات بیش از نیاز، امسال نیز چایکاران را متاثر کرد، گفت: سال آینده فضای خوبی خواهیم داشت و با توجه به افزایش نرخ ارز، چای خارجی گران می‌شود و فرصت خوبی برای چای ایرانی است.

وی همچنین از وضعیت مناسب برنج در سال آینده خبر داد و متذکر شد: مجلس از شالیکاران حمایت می‌کند و به زودی وضعیت برنج مناسب خواهد شد؛ اگرچه امسال کشاورزان برنج را با قیمت پایین به فروش رساندند، اما سال آینده وضعیت به مراتب بهتر خواهد بود و کشاورزان نگران توجیه اقتصادی نباشند.

سلامت

آزمونی ساده برای تشخیص سلامت قلب

سن، جنس و ژنتیک تنها چند عاملی هستند که می توانند بر خطر ابتلا به بیماری عروق کرونر قلب تأثیر بگذارند.
ما نمی‌توانیم گذشته خود را تغییر دهیم یا آینده خود را کنترل کنیم، اما آگاهی از خطرات شخصی برای بیماری عروق کرونر قلب (CHD) هنوز هم می‌تواند به ما توانمندی بدهد. چه این آگاهی یک زنگ بیداری باشد که شما را ترغیب کند تا به سلامتی و تندرستی خود اولویت بدهید، دلیلی برای جشن گرفتن تلاش‌های سخت شما باشد، یا راهی برای گذراندن وقت، امیدواریم که این مقاله بینشی در مورد عوامل مختلفی که بر سلامت قلب شما تأثیر می‌گذارند به شما بدهد.
در این مسابقه شرکت کنید نگران نباشید، هیچ پاسخ درست یا غلطی در این مسابقه وجود ندارد. فقط فرصت‌هایی برای یادگیری وجود دارد!

آیا فشار خون بالا دارید؟

در اندازه‌گیری فشار خون دو عدد مهم وجود دارند: سیستولیک و دیاستولیک.
فشار سیستولیک میزان نیرویی را که خون شما هنگام انقباض قلب (پمپاژ خون) بر روی دیواره‌های شریان‌ها وارد می‌کند،

اندازه‌گیری می‌کند. فشار دیاستولیک — که همیشه کمتر است — همان اندازه‌گیری است، اما برای زمانی است که قلب شما در حالت استراحت قرار دارد، بین ضربان‌ها.
چه چیزی به عنوان فشار خون بالا یا فشار خون بالا در نظر گرفته می‌شود؟ طبق انجمن قلب آمریکا، فردی که فشار خون سیستولیک بالای ۱۳۰ و فشار خون دیاستولیک بالای ۸۰ داشته باشد، فشار خون بالا دارد.
فشار خون بالا به قلب فشار می‌آورد، و موجب ساییدگی و پارگی رگ‌های خونی می‌شود، که احتمال انسداد را افزایش می‌دهد.
نکته مهم این است که افراد با فشار خون پایین مزمن (هیپوتانسیون) نیز در معرض خطر بیماری قلبی هستند، بنابراین باید فشار خون شما در محدوده «درست» باشد.

جنس بیولوژیکی شما چیست؟

مردان بیشتر از زنان در معرض خطر CHD هستند، اما خطر این بیماری پس از یائسگی در زنان افزایش می‌یابد و به طور قابل توجهی بیشتر می‌شود.

چند سال دارید؟

با افزایش سن، خطر ابتلا به بیماری قلبی افزایش می‌یابد. طبق گفته موسسه ملی پیری، خطر ابتلا به این بیماری در سن ۶۵ سالگی به طور قابل توجهی بیشتر می‌شود. تغییرات در سنین بالا، مانند افزایش فشار خون یا کاهش فعالیت بدنی، می‌تواند باعث سخت‌تر شدن شریان‌ها و افزایش خطر ابتلا به بیماری عروق کرونر قلب شود.

آیا در خانواده شما سابقه بیماری قلبی وجود دارد؟

ساختار ژنتیکی برخی افراد ممکن است شانس ابتلا به CHD را افزایش دهد. اگر افرادی در خانواده شما قبل از ۵۰ سالگی دچار بیماری قلبی شده‌اند یا در سنین پایین‌تر دارای کلسترول بالا بوده‌اند، این وضعیت می‌تواند نشانه بیماری ارثی مانند هیپرکلسترولمی خانوادگی (FH) باشد. تشخیص زودهنگام FH می‌تواند به طور قابل توجهی خطر بیماری قلبی را کاهش دهد.

آیا کلسترول بالا دارید؟

کلسترول بالا می‌تواند باعث ایجاد پلاک در شریان‌ها و مسدود شدن جریان خون به قلب شود. اگر کلسترول شما بالاست، ممکن است پزشک داروهایی مانند استاتین برای کاهش آن تجویز کند.

سیگار می‌کشید؟

سیگار کشیدن یکی از مهم‌ترین عوامل خطر بیماری قلبی است. نیکوتین باعث تسریع ضربان قلب و باریک شدن رگ‌های خونی می‌شود، که باعث کاهش جریان خون می‌شود. ترک سیگار می‌تواند به کاهش خطر بیماری قلبی کمک کند.

چقدر از نظر بدنی فعال هستید؟

تحرک بدنی منظم می‌تواند به بهبود سلامت قلب شما کمک کند. حتی اگر نتوانید به طور کامل به برنامه‌های ورزشی مورد نظر برسید، انجام هر نوع فعالیت بدنی می‌تواند تاثیر مثبتی بر سلامت قلب شما داشته باشد.

وعده‌های غذایی شما چگونه است؟

رژیم غذایی مدیترانه‌ای به عنوان یک رژیم سالم برای قلب شناخته می‌شود. محدود کردن مصرف گوشت قرمز، شکر، نمک، و غذاهای فرآوری شده می‌تواند خطر ابتلا به بیماری قلبی را کاهش دهد.افرادی که دیابت دارند، بیشتر در معرض ابتلا به بیماری قلبی هستند. تغییرات سبک زندگی که برای مدیریت دیابت توصیه می‌شود، می‌تواند به کاهش خطر بیماری قلبی نیز کمک کند.
استرس مزمن می‌تواند به طور مستقیم و غیرمستقیم به قلب آسیب برساند. در حالی که استرس کوتاه‌مدت ممکن است مشکلی ایجاد نکند، استرس مداوم می‌تواند باعث افزایش فشار خون، التهاب و مشکلات دیگر شود که به سلامت قلب آسیب می‌زند.چندتا از ویژگی های بالا را دارید؟ هرچه بیشتر باشد احتمال ابتلا به بیماری قلبی نیز بیشتر می شود.
با این حال ارزیابی خطر CHD پیچیده است. مطمئناً اعداد مهم هستند، اما تغییراتی که می‌توانیم در سبک زندگی خود ایجاد کنیم، تأثیر زیادی بر کاهش خطر بیماری قلبی دارند. بهترین اقدام این است که با پزشک خود مشورت کنید و از او کمک بگیرید تا خطرات احتمالی را شناسایی و مدیریت کنید.

فساد در اتاق عمل

جنجال جراحیِ تکنسین ها

در بازدید سرزده سرپرست دادسرای جرایم پزشکی در بهمن ۱۴۰۳ از بیمارستان آپادانا، مشخص شد که اعمال جراحی توسط تکنسین‌ها بدون حضور جراحان انجام می‌شد.
در بازدید سرزده سرپرست دادسرای جرایم پزشکی در بهمن ۱۴۰۳ از بیمارستان آپادانا، مشخص شد که اعمال جراحی توسط تکنسین‌ها بدون حضور جراحان انجام می‌شد. در پی این تخلف، سه اتاق عمل بیمارستان پلمب و تعدادی از تکنسین‌ها، دو جراح عمومی، متخصص بیهوشی و مسئول اتاق عمل به کلانتری منتقل شدند. وزارت بهداشت تأیید کرده که این تکنسین‌ها رابطه استخدامی با بیمارستان نداشته و صرفاً برای جراحان مهرزن کار می‌کردند. همچنین تبلیغات اینترنتی مرتبط با این جراحان تحت پیگرد پلیس فتا قرار گرفته است.

تشویق به انجام عمل‌های غیرضروری

در واکنش به این موضوع، سازمان نظام پزشکی اعلام کرد که از جزئیات کامل بی‌اطلاع است و مسئولیت نظارت بر بیمارستان‌ها بر عهده معاونت درمان وزارت بهداشت است، اما این سازمان اعلام کرد که از برخورد قانونی با تخلفات حمایت می‌کند. پیشتر بحث‌هایی در این باره مطرح شد که برخی از پزشکان، بیماران را به انجام عمل‌های جراحی غیرضروری تشویق می‌کنند. گفته می‌شد برخی جراحان برای دریافت پورسانت از شرکت‌های تجهیزات پزشکی، جراحی‌های غیرضروری انجام داده و تجهیزات غیرلازم در بدن بیماران کار می‌گذارند. این پزشکان با همکاری شرکت‌های تجهیزات پزشکی، بیماران را به جراحی‌های غیرضروری، به‌ویژه در حوزه ستون فقرات، سوق داده و از شرکت‌ها پول دریافت می‌کنند. بخشی از تبعات این موضوع باعث کاهش کیفیت خدمات درمانی و بی‌اعتمادی مردم به سیستم سلامت بود.

چرا این اقدامات غیراخلاقی و غیرقانونی است؟

سپردن جراحی به فرد غیرپزشک یک خیانت آشکار به بیمار، نقض آشکار اخلاق پزشکی و یک جرم سنگین است که می‌تواند منجر به آسیب‌های جبران‌ناپذیر یا حتی مرگ بیماران شود. این تخلف باید با شدیدترین مجازات‌های قانونی و حرفه‌ای رو به رو شود. بر اساس اصول اخلاق پزشکی و قوانین نظام پزشکی در اکثر کشورها، تنها پزشکان دارای صلاحیت و مجوز می‌توانند اعمال جراحی را انجام دهند.

جراحی عملی پیچیده و حساس است که نیاز به دانش و مهارت بالای پزشکی دارد. انجام آن توسط فردی که صلاحیت ندارد، می‌تواند جان بیمار را به خطر بیندازد. این اقدام می‌تواند منجر به عوارض جبران‌ناپذیر مانند عفونت، خونریزی شدید، ناتوانی دائمی یا حتی مرگ بیمار شود. همچنین بیمار با اعتماد به مهارت جراح، خود را به او می‌سپارد. اگر جراحی را فردی انجام دهد که پزشک نیست، این کار خیانت به اعتماد بیمار است. بیمار حق دارد بداند چه کسی قرار است او را جراحی کند. پنهان کردن این موضوع و اجازه دادن به یک فرد غیرپزشک برای انجام جراحی، نقض حقوق بیمار محسوب می‌شود. نباید فراموش کنیم که وقتی جراحی‌ها توسط افراد بی‌صلاحیت انجام می‌شود، بیمارانی که توانایی مالی ندارند یا آگاهی کافی ندارند، بیشتر قربانی می‌شوند.در بسیاری از کشورها، این اقدام جرم پزشکی محسوب شده و مجازات سنگینی مانند محرومیت از طبابت، جریمه‌های مالی یا حتی حبس برای آن در نظ گرفته شده است.

مصیبتی بزرگ

بابک قرائی مقدم پزشک و متخصص جراحی مغز و اعصاب در این باره می‌گوید: «در بیمارستان نامبرده، پرسنل اتاق عمل جراحی را انجام داده‌اند. پرسنل اتاق عمل کمک جراح نیستند و کارهای ابتدایی را بلدند. کمک جراح کسانی هستند که صرفا تجربه کمتری دارند و در لیست عمل به عنوان جراح دوم نام او ذکر می‌شود. در آن بیمارستان خاص از نظر من یک مصیبت رخ داده است. همراهان بیمار وارد اتاق عمل نمی‌شوند و به پزشکان اعتماد دارند. این اتفاق باعث خواهد شد که پزشکان دیگر متوجه تبعات تصمیمات خود شوند و از این اقدامات غیرحرفه‌ای دست بکشند. این اقدام می‌تواند تبعات کیفری داشته باشد زیرا عملا کسانی که صلاحیت نداشتند بیمار را جراحی کردند.»

چرا شاهد چنین اخباری هستیم؟

او ادامه می‌دهد: «از سوی دیگر در مواردی بیمار نیازی به عمل ندارد اما برخی از پزشکان بیماران را به انجام عمل‌های غیرضروری سوق می‌دهند. برای مثال برخی از بیماران اضافه وزن بسیار کمی دارند اما به توصیه پزشک خود جراحی می‌شوند. تصمیم‌گیرنده نهایی بیمار است و پزشک نمی‌تواند مریض را مجبور کند. متاسفانه سیستم طبابت درگیر چنین مسائلی شده است و علل مختلفی را می‌توان برای این وضعیت برشمرد. سیستم درمانی کشور ما به اضمحلال رفته است. هزینه درمان ارزان در کشور از جیب پزشکان پرداخت می‌شود این در صورتی است که سیستم جبران یعنی بیمه‌ها باید کارآمد باشند. در سال‌های اخیر حقوق پزشکان به درستی پرداخت نشده است. تعرفه‌های درمانی با تعرفه‌های واقعی مغایرت دارند. امروز ویزیت پزشکان با دستمزد آرایشگران مردانه حتی تناسبی ندارد. این در صورتی است که مسئولیت پزشکان بسیار زیاد است. کار طبابت به جایی رسیده است که پزشکان نمی‌توانند زمان کافی برای ویزیت بیماران بگذارند. در این شرایط برخی از پزشکان تلاش می‌کنند از راه‌های دیگر درآمد کسب کنند. در بخش دولتی شرایط بسیار بدتر است.»

نام برخی از پزشکان به برند تبدیل شده است

این پزشک در ادامه می‌گوید: «اگر همین امروز بهبود سیستم بهداشت و درمان در دستور کار کشور قرار بگیرد حداقل به بیست سال زمان نیاز است که وضعیت پزشکان کشور به روال درست بازگردد. برای پرستاران اقدامات مناسبی انجام شده است اما برای وضعیت پزشکان و رزیدنت‌ها آیا کاری انجام شده است؟ سال‌ها است که سیستم درمانی کشور به سیستم برده‌داری بدل شده است. تمام بار درمان بیمارستان‌های دولتی بر دوش رزیدنت‌ها است در صورتی که آن‌ها باید آموزش ببینند. در بسیاری از بیمارستان‌ها برخی از پزشکان به برند تبدیل شده‌اند؛ نام آن‌ها به عنوان جراح ذکر می‌شود اما عمل جراحی را پزشک دیگری انجام می‌دهد. سیستم مافیایی در حوزه بهداشت و درمان قدرت زیادی دارد.»
اتفاق بیمارستان آپادانا تنها یکی از نشانه‌های فساد و ضعف نظارت در نظام سلامت کشور است. زمانی که افراد غیرپزشک مسئولیت جراحی بیماران را بر عهده می‌گیرند و برخی پزشکان برای دریافت پورسانت، بیماران را به جراحی‌های غیرضروری سوق می‌دهند، اعتماد عمومی به سیستم درمانی به شدت خدشه‌دار می‌شود. این روند نه‌تنها جان بیماران را به خطر می‌اندازد، بلکه اعتبار جامعه پزشکی را زیر سوال می‌برد. راهکار مقابله با این بحران، اصلاح ساختار نظارتی، شفاف‌سازی فرآیندهای درمانی، افزایش مجازات برای تخلفات پزشکی و بهبود شرایط اقتصادی پزشکان شایسته است. در غیر این صورت، گسترش این رویه‌های غیراخلاقی، سلامت جامعه را در معرض خطرات جبران‌ناپذیر قرار خواهد داد.

پیامدهای منفی استفاده از فیلترشکن ها بر هوش کودکان

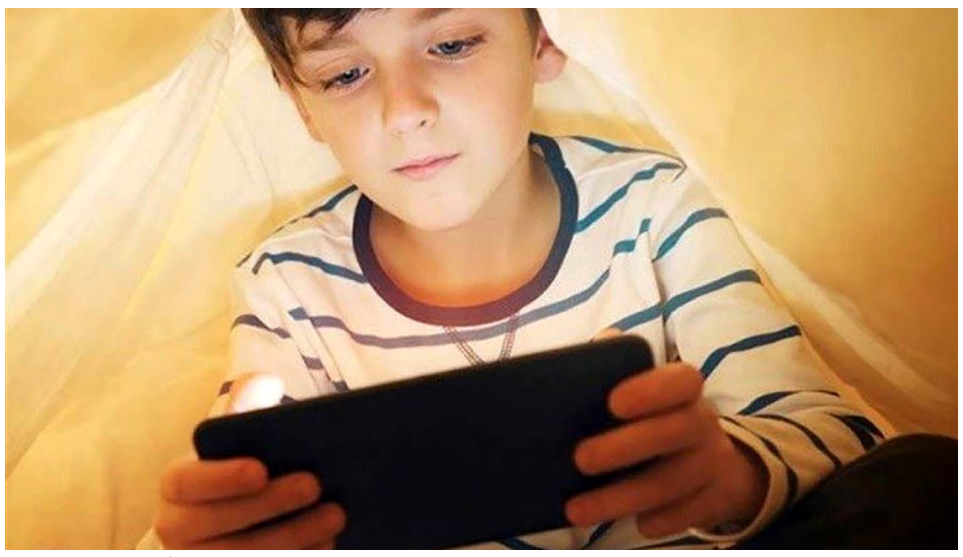

در سال‌های اخیر به دلیل سیاست‌های فیلترینگ گسترده در ایران، استفاده از فیلترشکن‌ها در میان کودکان و نوجوانان افزایش یافته است. این امر نه تنها دسترسی آن‌ها به محتوای فیلترشده را آسان کرده، بلکه پیامدهای شناختی و اجتماعی جدی به همراه داشته است.
،یکی از والدین به تجربه خود اشاره می‌کند که متوجه شد فرزند ۹ ساله‌اش به طور غیرعادی به موبایل خیره شده و در حال تماشای محتوای نامناسبی بوده است که به دلیل استفاده از فیلترشکن به راحتی برایش قابل دسترسی بوده. این نمونه، تنها یکی از مواردی است که بسیاری از خانواده‌ها با آن روبه‌رو شده‌اند.
والدین ممکن است بتوانند محیط‌های محدودتری مانند استخر را محصور کنند، اما ایجاد محدودیت‌های مشابه در دنیای بی‌پایان اینترنت برای کودکان و نوجوانان امری غیرممکن است. استفاده از فیلترشکن‌ها به معنای غرق شدن در اقیانوس بدون مرز اینترنت است که برای کودکان و نوجوانان خطرات متعددی به همراه دارد.
استفاده گسترده از اینترنت در میان کودکان و نوجوانان در حال افزایش است و فیلترینگ گسترده باعث شده تا بسیاری از آن‌ها برای دور زدن محدودیت‌ها از فیلترشکن استفاده کنند. این پدیده، نه تنها دسترسی به محتوای فیلترشده را امکان‌پذیر می‌سازد، بلکه اثرات منفی عمیقی بر هوش اجتماعی کودکان دارد.هوش اجتماعی به توانایی ایجاد ارتباطات موثر، همکاری و درک احساسات دیگران اشاره دارد. استفاده از فیلترشکن‌ها می‌تواند آثار زیر را به همراه داشته باشد:
کاهش تعاملات اجتماعی واقعی: کودکان بیشتر وقت خود را در محیط‌های آنلاین غیرنظارتی سپری می‌کنند و به این ترتیب تعاملات حضوری و اجتماعی آن‌ها کاهش می‌یابد.
افزایش تأثیرپذیری از الگوهای اجتماعی ناسالم: دسترسی به محتوای غیرقابل کنترل، می‌تواند باعث شکل‌گیری رفتارهای اجتماعی نادرست در کودکان شود.
کاهش مهارت‌های تصمیم‌گیری گروهی: استفاده از فیلترشکن‌ها باعث می‌شود تا کودکان بیشتر تمایل به تصمیم‌گیری‌های فردی پیدا کنند و در فرایندهای گروهی کمتر شرکت کنند.

تأثیر فیلترشکن‌ها بر هوش هیجانی کودکان

هوش هیجانی به معنای توانایی درک و مدیریت احساسات است. استفاده از فیلترشکن‌ها ممکن است باعث ایجاد مشکلاتی در این زمینه شود:
افزایش اضطراب و استرس: مواجهه با محتوای نامناسب و تهدیدات آنلاین می‌تواند اضطراب و ترس را در کودکان افزایش دهد.
کاهش خودکنترلی هیجانی: مواجهه مداوم با محتوای تحریک‌آمیز ممکن است باعث کاهش آستانه تحمل کودکان و در نتیجه افزایش رفتارهای پرخاشگرانه شود.
افزایش وابستگی به فضای مجازی: کودکان به جای استفاده از روش‌های سنتی مدیریت استرس مانند مطالعه یا بازی‌های

تأثیر فیلترشکن‌ها بر هوش فضایی کودکان
هوش فضایی به توانایی تجسم و تحلیل روابط فضایی در محیط‌های دیجیتال اشاره دارد. استفاده نادرست از فیلترشکن‌ها ممکن است باعث مشکلات زیر شود:
کاهش توانایی تحلیل محیط دیجیتال: بسیاری از کودکان بدون درک صحیح از نحوه عملکرد فیلترشکن‌ها به آن‌ها دسترسی پیدا می‌کنند که این امر مهارت‌های تحلیل و امنیت سایبری آن‌ها را کاهش می‌دهد.
تضعیف مهارت‌های مسیریابی ذهنی: استفاده مفرط از فناوری‌هایی که به‌طور خودکار مسیرها را تنظیم می‌کنند، ممکن است توانایی تحلیل فضایی کودکان را تضعیف کند.
کاهش خلاقیت در حل مسائل دیجیتال: وابستگی به فیلترشکن‌ها به جای جستجو برای راه‌حل‌های جایگزین، می‌تواند خلاقیت کودکان در مواجهه با مشکلات دیجیتال را محدود کند.راهکارهای پیشنهادی برای کاهش اثرات منفی استفاده از فیلترشکن دکتر محمد مهدی سید ناصری، حقوقدان و پژوهشگر حقوق کودک، برای کاهش اثرات منفی استفاده از فیلترشکن‌ها راهکارهای زیر را پیشنهاد داده است:
بازنگری در سیاست‌های فیلترینگ: ایجاد یک نظام نظارت هوشمند به جای فیلترینگ گسترده می‌تواند وابستگی کودکان به فیلترشکن‌ها را کاهش دهد.
افزایش سواد دیجیتال در مدارس: آموزش نحوه استفاده صحیح از اینترنت و شناخت تهدیدات سایبری می‌تواند به کاهش استفاده از فیلترشکن‌ها کمک کند.
تقویت جایگزین‌های فرهنگی و آموزشی: توسعه برنامه‌های کتاب‌خوانی دیجیتال و بازی‌های آموزشی می‌تواند گرایش کودکان به اینترنت بدون محدودیت را کاهش دهد.
نظارت والدین بر رفتار دیجیتال کودکان: والدین می‌توانند با استفاده از ابزارهای مدیریت والدین، رفتارهای دیجیتال فرزندان خود را کنترل کنند.استفاده از فیلترشکن‌ها در میان کودکان ، به ویژه در نسل‌های Z و Alpha، به یک پدیده رایج تبدیل شده است که علاوه بر مشکلات امنیتی، تأثیرات منفی زیادی بر هوش اجتماعی، هیجانی و فضایی آن‌ها دارد. کاهش تعاملات اجتماعی، افزایش اضطراب و کاهش مهارت‌های شناختی دیجیتال از جمله پیامدهای این پدیده هستند. برای مقابله با این چالش‌ها، لازم است که سیاست‌های فیلترینگ بازنگری شده و راهکارهای جایگزینی برای آموزش و فرهنگ‌سازی در زمینه استفاده از فضای مجازی فراهم شود.حقوق کودکان باید در اولویت قرار گیرد و از آن‌ها به‌طور جدی محافظت شود. فرصتی که در اختیار کودکان است نباید به تعویق بیفتد، زیرا تأخیر در این زمینه می‌تواند به تهدیدهایی برای آینده آن‌ها تبدیل شود.

اجتماعی

تشخیص کودکان دارای اوتیسم از ۱۸ ماهگی

پیشگیری از اختلالات طیف اوتیسم با استفاده از غربالگری

اختلال اوتیسم، یکی از پیچیده‌ترین اختلالات عصبی است که بر نحوه تعامل، یادگیری و رفتار افراد تأثیر می‌گذارد؛ علت دقیق آن هنوز مشخص نیست، اما عوامل ژنتیکی و محیطی در بروز آن نقش دارند. اگرچه اوتیسم قابل درمان نیست، اما با مداخلات درمانی می‌توان علائم آن را بهبود بخشید و کیفیت زندگی فرد را افزایش داد. درمان‌های رایج شامل رفتاردرمانی، گفتاردرمانی، کاردرمانی و در برخی موارد، دارو درمانی است.
کودکان مبتلا به اوتیسم ممکن است علائمی مانند مشکل در برقراری ارتباط چشمی، عدم پاسخ به نام، مشکلات در درک زبان بدن و بیان احساسات، دشواری در ایجاد و حفظ دوستی‌ها، عدم علاقه به بازی‌های گروهی و رفتارهای تکراری مانند تکان دادن دست‌ها یا اصرار بر روال‌های خاص را از خود نشان دهند. علائم اوتیسم معمولاً در اوایل کودکی، بین ۱۲ تا ۲۴ ماهگی مشهود است.
سابقه خانوادگی، جهش‌های ژنتیکی، فرزندآوری در سنین بالا، وزن کم هنگام تولد، قرار گرفتن در معرض فلزات سنگین و سموم محیطی، سابقه عفونت‌های ویروسی و قرار گرفتن جنین در معرض داروهای والپروئیک اسید یا تالیدومید از علل اوتیسم عنوان شده است.
این در حالیست که سید جواد حسینی، رئیس سازمان بهزیستی کشور با بیان این که اختلال طیف اوتیسم رو به گسترش است، گفته که این رشد می‌تواند به دلیل غربالگریها و سیستم دقیق تشخیصی باشد و یا به دلیل شرایط بروز این طیف و یا هردو باشد این در حالی است که در همین دوره ما با کاهش میزان اکثر معلولیتها از جمله جسمی حرکتی، ذهنی، شنوایی و ... مواجه بوده‌ایم.
رئیس سازمان بهزیستی کشور با اشاره به اینکه تشخیص طیف اوتیسم در دوره طلایی از اهمیت بسیار ویژه‌ای برخوردار است، گفت: بر مبنای سن تشخیص، زیر سه سال بحث مداخلات بهنگام طلایی مطرح می شود که در آمریکا مداخلات لازم برای طیف اوتیسم از ۲.۵ سالگی آغاز می شود، ولی در کشور ما متاسفانه سن مداخله بالای ۴ سال و نزدیک به شروع سن تحصیلی است که اگر تا ۷ سالگی تشخیص و مداخله در مورد طیف اوتیسم انجام نگیرد، پس از آن تقریبا امکان مداخله موثری را نخواهیم داشت.
زهرا نوع پرست مدیرکل دفتر توانبخشی حرفه‌ای و توانپزشکی سازمان بهزیستی کشور در گفت‌وگو با ایسنا، با تاکید بر اینکه طیف اوتیسم از خفیف تا شدید را در بر می‌گیرد گفت: افرادی دارای اختلال شدید یا متوسط ، جامعه هدف سازمان بهزیستی را تشکیل می‌دهند که بر اساس آمارها حدود ۵۰۰۰ کودک دارای طیف متوسط یا شدید اوتیسم از خدمات سازمان در حال استفاده هستند.
وی ضمن اشاره به اینکه از سن ۱۸ ماهگی، کودکان دچار اوتیسم قابل تشخیص هستند اظهار کرد: بسیاری از افرادی که دچار اختلال طیف خفیف هستند شاید نیازی به خدمات حمایتی و آموزشی سازمان نداشته باشند؛ اینها حتی در کنار ما و محیط‌های اداری، کاری، بیمارستان‌ها و مدارس و ... می‌توانند حضور داشته باشند و فعالیت کنند.
مدیرکل دفتر توانبخشی حرفه ای و توانپزشکی سازمان بهزیستی کشور در پاسخ به این که آیا افراد دارای طیف خفیف می‌توانند تحت پوشش خدمات بهزیستی قرار گیرند؟ گفت: این دسته از افراد اصلا نیازی ندارند به بهزیستی مراجعه کنند چرا که می‌توانند همچون سایر افراد، عادی زندگی کنند.

پیشگیری از اختلالات طیف اوتیسم با استفاده از غربالگری

نوع‌پرست درخصوص پیشگیری از این اختلال با استفاده از غربالگری توضیح داد: اگر منظور جلوگیری از این اختلال با غرالگری است باید گفت خیر غربالگری نمی‌تواند جلوگیری کند بلکه پیشگیری می‌کند لذا با تشخیص زودهنگام و مداخله به‌موقع می‌توانیم از طیف اوتیسم جلوگیری کنیم.
وی درباره حمایت‌های بهزیستی از ۵۰۰۰ مددجوی دارای اختلال اوتیسم تحت پوشش بهزیستی گفت: ۵۰۰۰ نفر از افراد شناسایی شده در مراکز روزانه در حال دریافت خدمات هستند که این خدمات به صورت صبح و بعد از ظهر به صورت آموزشی و توانمندبخشی ارائه می‌شود. شدت اختلال برخی از این افراد که بیشتر است، بسته‌های مراقبتی دریافت می‌کنند.
این در حالیست که ممکن است برخی از اینها و یا خانواده‌شان نظر بضاعت مالی نیازمند دریافت مستمری و کمک هزینه‌های بهداشتی، اشتغال، مسکن و ... سازمان باشند که در اختیارشان قرار می‌گیرد هرچند ارائه خدمات آموزشی و توانبخشی در حوزه تخصصی ما است اما اختلال اوتیسم، اختلالی همه‌جانبه است و در سطح جهانی هم، معلولیت شناخته می‌شود.
وی در خصوص پوشش بیمه‌ای خدمات افراد دارای اوتیسم نیز گفت: سازمان‌های بیمه‌گر بخشی از خدمات را تحت پوشش قرار می‌دهند و این افراد بنابر پوشش بیمه پایه و تکمیلی خود می‌توانند از بیمه‌هایشان استفاده کنند که البته این بخش زیر نظر وزارت بهداشت و ارگان متولی است.

استانها

شهردار یاسوج:

حفاری ها در سطح شهر مشکل آفرین هستند

مشکل زیرساختی در شهر یاسوج داریم، در حوزه امام زاده شاه قاسم و شهر مادوان نقطه خط القعر هست، باید یک کانال تا رودخانه بشار احداث شود، با این حال ساخت این کانال معارض دارد.

مشکل زیرساختی در شهر یاسوج داریم، در حوزه امام زاده شاه قاسم و شهر مادوان نقطه خط القعر هست، باید یک کانال تا رودخانه بشار احداث شود، با این حال ساخت این کانال معارض دارد.

شهرار یاسوج در جلسه ستاد مدیریت بحران استان کهگیلویه و بویراحمد با بیان اینکه مشکلات گاهی از سوی مردم به وجود می آید، گفت: در شرف آباد ستاد بحران و شهرداری اعتبار قرار دادند، و پروژه کانال در این منطقه تعریف شد، پیمانکار مشخص شد، ولی مردم اجازه ندادند رفع مشکل شود.

آشنا افزود: ناحیه مهریان و بلهزار در بالاتر از فرودگاه نیاز به احداث کانال داریم، در شرف آباد و بلوار کشاورز، تقاطع امیر و محله بختیاری ها خط القعر وجود دارد و نیاز به احداث کانالی با عمق ۱۰ تا ۱۵ متر داریم، یا اینکه کانال کنونی بزرگتر شود.

آشنا بیان کرد: در شهرک امام حسین (ع) از جلوی مسجد امام علی تا آخرین معبر کانال روباز وجود دارد که هم مشکلات محیط زیستی ایجاد می کند و هم از نظر ایمنی مشکل دارد.وی افزود: در بلوار شهید مطهری، روبروی شهدای ۱ تا تقاطع مطهری و معلم رفع مشکل کردیم و مجددا جدولی با شیب مناسب ایجاد کردیم.

وی گفت: میدان امام حسین تا خیابان جانباز در دست اقدام است، بخشی از آن انجام شده است.شهردار یاسوج تصریح کرد: در بنسنجان مجوز داروخانه و درمانگاه داده شده، مشکلاتی در توزیع ترافیک وجود دارد که بعد از عید مشکلات رفع می شود، قرار هست یک دوربین پایش تصویری در این نقطه نصب شود که بتوان ترافیک را کنترل کرد.آشنا گفت: حداقل ۴۰ درصد مشکلات ترافیکی یاسوج بخاطر عدم رعایت قوانین رانندگی و ترافیک است.وی بیان کرد: با حضور مدیر جدید مشکلات دو صد چندان می شود، چون ایشان هیچ اعتقادی به همکاری با شهرداری ندارد، ایشان بدون اخذ مجوز در پارک جنگلی پروژه کار کرده اند که مشکلاتی را ایجاد کرده است.آشنا افزود: دو معبر کیلومتر اول آیت الله ملک حسینی و معبر ۴۵ متری سروک را داریم که آماده آسفالت هستند، اگر دستگاه های خدمات رسان می توانند شبکه خط انتقال احداث کنند، آسفالت جاده را عقب بیاندازیم که دوباره کاری و هزینه اضافی نشود.

اکبری رئیس شورای شهر یاسوج گفت: سه اکیپ ۳۰ نفر با تجهیزات بطور کامل در شهرداری آماده باش بودند و هر ساعت در حال گشت زنی در سطح شهر هستند. بیشترین معضلی که در شهر وجود دارد بخاطر حفاری ها است.وی افزود: تمام حفاری هایی که ایجاد کرده اند عمیق شده و قابلیت آسفالت ندارد، خیلی از آسفالت ها بخاطر مشکل حفاری ها نشست می کنند.معاون عمرانی استاندار کهگیلویه و بویراحمد ضمن تقدیر و تشکر از آمادگی دستگاه های خدمات رسان گفت: هیچ دستگاهی حق انسداد حساب و قطع خدمات هسچ دستگاهی تا پایان تعطیلات نوروزی ندارد.

نرخ ارز از پیشگویی تا پیش بینی

نرخ ارز را می‌توان مهم‌ترین اهرم تلاطم اقتصادی کشور در چند دهه گذشته نامید که چه با صعود و چه با سقوط خود محاسبات فعالان و سیاست گذاران اقتصادی را دستخوش دگرگونی کرده و در این میان، بازار مکاره پیشگویی آینده آن را هم داغ کرده است.

بازار ارز ایران در چهار دهه گذشته دستخوش تحولات متعددی بوده که سبب شده تا در کنار عوامل بنیادین اقتصادی موثر بر بازار، فعالان اقتصادی را شگفت زده کند.

فعالان اقتصادی شوک پذیرش آتش بس از سوی ایران بر بازار ارز و حتی همین اواخر انتخابات دوره یازدهم ریاست جمهوری را به یاد دارند که چگونه نه عوامل غیراقتصادی و بلکه عوامل سیاسی و شوک‌های روانی بازار را با افت شدید قیمت ها روبرو کرد.

در مقابل آزاد شدن نرخ ارز در دوره سازندگی، دوره تحریم‌های بین المللی علیه ایران در اوایل دهه نود و نیز خروج آمریکا از برجام و نیز جهش ارزی سال ۱۴۰۱ نیز فراموش شدنی نیست زیرا فنر نرخ ارز با این عوامل غیراقتصادی به یک باره پرید و اعداد جدیدی در اقتصاد ایران ثبت کرد.

در ماه‌های اخیر نیز این بازار به دلایل سیاسی و عمدتاً با اهرم بازگشت ترامپ به کاخ سفید و یادداشت اجرایی او برای اعمال مجدد تحریم‌های حداکثری علیه ایران بار دیگر شاهد بروز نوسان در این بازار هستیم که سبب شده تا نرخ دلار روند افزایشی داشته باشد.با اینکه عوامل موثر بر بازار ارز موضوع پوشیده‌ای نیست و می‌توان با در نظر گرفتن شاخص هایی چون نرخ تورم داخلی، نرخ تورم خارجی، کسری بودجه، تراز تجاری، میزان خروج سرمایه از کشور، قاچاق سوخت و اصلاح حامل های انرژی و یارانه‌های پرداختی دولت نرخ را پیش بینی کرد، اما وقتی اقتصاد ایران متاثر از عوامل و بازیگران سیاسی است، باید این گزاره‌های غیرقابل محاسبه را هم در نظر گرفت و نرخ را پیشگویی کرد. همچنانکه در سال‌های اخیر برخی اندیشکده‌ها و محافل اقتصادی با در نظر گرفتن این عوامل اعدادی را اعلام کرده‌اند که خوشایند سیاسیون نبوده است. زیرا برای هیچ دولتی کاهش ارزش پول ملی در برابر ارزهای عمده و جهانروا خوشایند نیست.

پیش بینی هایی که درست از آن درآمد!

به یاد داریم در اواخر دولت دوازدهم وقتی جدولی از احتمالات نرخ ارز در شرایط تحریمی آن زمان رسانه‌ای شد، بلوای سیاسی به راه افتاد و برخی دولت را به افزایش تعمدی نرخ ارز متهم کردند در حالی که برای دولت مستقر پیش بینی آینده اقتصاد با هر نوع احتمالی اجتناب ناپذیر بود.

ماجرا از این قرار بود که دفتر امور اقتصاد کلان سازمان برنامه و بودجه در سال ۱۴۰۰ گزارشی با عنوان «برآورد بدهی‌های دولت ایران به بخش‌های مختلف در دوره ۱۴۰۰ تا ۱۴۰۶ تحت دو سناریوی رفع تحریم‌های اقتصادی و تداوم تحریم‌ها» تهیه کرد که سر از رسانه ها درآورد.

در آن گزارش به استناد آمار مربوط به بدهی های دولت و نیز شرایط تحریمی کشور، پیش بینی های نرخ ارز تا سال ۱۴۰۶ انجام شده بود که البته همان زمان اعلام شد این گزارش نمایانگر نظر سازمان برنامه و بودجه نیست بلکه یک گزارش کارشناسی است.

البته نباید از نظر دور داشت که گذر زمان مقرون به واقعیت بودن این پیش بینی ها را ثابت کرد و نشان داد که وقتی محاسبات مربوط به عوامل اقتصادی درست باشد و در کنار آن عوامل سیاسی موثر بر بازار نیز لحاظ شود، می توان تا حدودی شرایط را پیش بینی کرد.

چند روز پیش هم نامه‌ای با امضای رئیس دفتر رئیس جمهور سیزدهم در فضای رسانه‌ای منتشر شد که سه متغیر اقتصادی را در پایان سال ۱۴۰۳ پیش بینی کرده بود: اینکه نرخ ارز در اسفندماه بین ۹۰ تا ۱۰۰ هزار تومان می شود؛ نرخ تورم بین ۴۵ تا ۵۰ درصد است و کسری برق بین ۱۰.۵ تا ۱۲.۵ هزار مگاوات خواهد بود.

تاریخ این نامه پنجم خرداد امسال را نشان می داد یعنی چند روز بعد از حادثه سقوط بالگرد حامل آیت الله رئیسی و همراهانش که منجر به شهادتشان شد.

در این نامه که غلامحسین اسماعیلی رئیس دفتر رئیس جمهور سیزدهم آن را امضا و به وزرای دولت ابلاغ کرده بود، چنین نوشته شده بود: «به پیوست تصویر نامه واصله از ستاد راهبری تحول دولت مردمی در خصوص رفع ناترازی انرژی و عادلانه سازی یارانه ها ارسال می شود. مقتضی است ضمن مطالعه دقیق، اقدامات اجرایی راهبردی غیرقیمتی و قیمتی مندرج در گزارش بررسی و در صورت داشتن نظر متفاوت ظرف مدت ۱۰ روز به آن ستاد و این دفتر اعلام نمایید.»

پس از انتشار نامه، منسوبان دولت سیزدهم در فضای مجازی اعلام کردند که این پیش بینی در دولت صورت نگرفته و از مجموعه‌ای خارج از دولت انجام شده بود و رئیس دفتر رئیس جمهور برای بررسی به وزرا و مسئولان وقت ارجاع داده بود.

پس از آن، این بار یوسف پزشکیان مشاور رسانه‌ای رئیس دفتر رئیس جمهور یک پیش بینی دیگر درباره نرخ ارز را به اشتراک گذاشت که سالنامه بازارها و کسب و کار شریف در اسفند ماه سال ۱۴۰۲ وضعیت بازارها از جمله بازار ارز را پیش‌بینی کرده بود؛ یعنی درست یکسال پیش که هیچ کس فکر نمی کرد سال ۱۴۰۳ آبستن چه تحولاتی در ایران و جهان است.

در صفحه ۴۴ این سالنامه آمده است: «نرخ ارز در سال ۱۴۰۳ به دو عامل مهم وابسته است. نتیجه انتخابات آمریکا و تصمیمات دولت سیزدهم در حوزه ارز و انرژی. پیروزی ترامپ در انتخابات آمریکا هم باعث تحریک شدید انتظارات تورمی می‌شود و هم با کاهش شدید درآمدهای نفتی سمت عرضه در بازار ارز را به شدت تضعیف خواهد کرد و بنابراین منجر به جهش ارزش می‌شود. از سمت دیگر در صورتی‌که دولت زیر بار اصلاح سیاست‌های ارزی و هدفمندی یارانه انرژی برود ذخایر ارزی وی تقویت شده و قدرت بیشتری در هموارسازی نوسانات و شوک‌های ارزی پیدا می‌کند. شکل ۴ برآورد تیم رصدخانه آتی‌کاو شریف از نرخ ارز تحت هر یک از این حالت‌ها را ارائه داده است.»

در این سالنامه نرخ نوسان ارز با در نظر گرفتن احتمالای بین ۶۵تا ۱۱۰ هزار تومان پیش بینی شده بود.

این پیش‌بینی از بازار ارز بدون احتمال وقایع دیگر بوده است و در سال ۱۴۰۳ وقایعی تکان‌دهنده و اثرگذار بر بازار ارز در ایران و منطقه نیز رخ داده است. فهرست برخی از این وقایع به شرح زیر است:

۱۳ فروردین؛ حمله به کنسولگری ایران در دمشق
۲۶ فروردین؛ عملیات وعده صادق ۱
۳۰ اردیبهشت؛ شهادت رئیس دولت سیزدهم و وزیر امور خارجه وقت
۷ و ۱۵ تیر؛ برگزاری زودهنگام انتخابات دو مرحله‌ای ریاست‌جمهوری
۱۰ مرداد؛ ترور شهید هنیه در تهران
۳۱ شهریور؛ حادثه معدن طبس
۶ مهر؛ شهادت سید حسن نصرالله
۱۰ مهر؛ عملیات وعده صادق ۲
۱۲ مهر؛ شهادت سید هاشم صفی‌الدین
۲۵ مهر؛ شهادت یحیی سنوار
۵ آبان؛ حمله رژیم صهیونیستی به ایران
۱۸ آذر؛ سقوط دمشق
۱۶ بهمن؛ امضای یادداشتی با هدف بازگرداندن سیاست فشار حداکثری
۱۲ اسفند؛ رأی عدم اعتماد مجلس شورای اسلامی به وزیر امور اقتصادی و دارایی

بازار نیاز به پیشگو ندارد

با توجه به سه پیش بینی که ارقام و شاخص های آن مرور شد، می‌توان گفت در شرایطی که عوامل سیاسی موثر بر بازار ارز و نیز فاکتورهای اقتصادی موثر بر آن بر همین مبنا باشد، نرخ ارز نیاز به پیشگویی ندارد. یعنی اینکه اگر در بر همین پاشنه بچرخد، بازار ارز نیز میل به نوسان و جهش را همچنان خواهد داشت مگر این که نقش هم عوامل اقتصادی و هم عوامل سیاسی کمرنگ شود.

البته این پیش بینی ها به معنی انفعال دولت‌ها نیست؛ بلکه می‌تواند راهنمایی باشد که تا آنجا که ممکن است، اثر بازیگران موثر بویژه در حوزه شاخص‌های اقتصادی کم اثر شود. همچنانکه دولت چهاردهم هم نیز در حدود ۷ ماه گذشته همین رویکرد را در دستور کار داشته است.

برای نمونه در اسفند ۱۴۰۲ نرخ تورم سالانه ۴۲ درصد بود که اکنون در پایان بهمن ماه به۳۲ درصد تنزل یافته و از آنجا که نرخ اقلام موثر در سبد تورم افزایشی بوده، می توان نتیجه گرفت که سیر کاهشی آن بیشتر از محل انضباط پولی بوده است. بهبود تراز تجاری از منفی ۱۷ میلیارد دلار در پایان سال گذشته به منفی سه میلیارد دلار در پایان بهمن ماه (بدون محاسبه طلا)، جبران ۸۵۰ همت کسری بودجه امسال از منابع مختلف و برداشت نکردن از تنخواه از جمله اقداماتی است که به بهبود شرایط برای مدیریت بهتر بازار ارز کمک می کند.

از سوی دیگر راه اندازی بازار ارز تجاری و تعمیق آن از زمستان امسال گام دیگری است که کمک می‌کند صادرکنندگان ارز حاصل از صادرات را به داخل کشور بیاورند و نتیجه آنکه فشار تقاضا بر بازار ارز در ماه‌های آینده بهتر مدیریت خوهد شد.

بر این اساس می‌توان گفت که بازار ارز نیاز به پیشگویی ندارد و پیش بینی مسیر آن بر اساس ارزیابی مولفه‌های بازار امری فنی، قابل پیش بینی و مدیریت است.

اقتصادی

نسبت نقدینگی به تولید باید قاعده‌مند باشد

نرخ ارز لنگر انتظارات تورمی شده است

یک کارشناس اقتصادی گفت: برای تحلیل نرخ رشد نقدینگی هم باید به روند بلند مدت توجه شود و هم باید نسبت نقدینگی به تولید لحاظ شود. کاهش نقدینگی مطلوب است؛ اما تا زمانی که نسبت بلند مدت نقدینگی به تولید به تعادل برسد.اخیرا بانک مرکزی آمارهای کل‌های پولی در دی ماه ۱۴۰۳ را منتشر کرده که براساس آن حجم نقدینگی کشور در دی ماه امسال به رقم ۹۷۲۳ هزار میلیارد تومان رسید که نسبت به پایان سال ۱۴۰۲ معادل ۲۳.۴ درصد رشد داشت. علاوه بر این، نرخ رشد ۱۲ ماهه نقدینگی در دی ماه امسال معادل ۲۸.۴ درصد محاسبه شده که در مقایسه با نرخ رشد دوره مشابه در دی ماه گذشته که ۲۵.۴ درصد بود به میزان سه واحد درصد افزایش را نشان می‌دهد و طبق گفته رئیس کل بانک مرکزی، نرخ رشد نقدینگی به دلیل تکانه‌های سیاسی و امنیتی بسیار زیادی که از اسفند سال گذشته آغاز شد و غیرقابل کنترل بود از نرخ هدف‌گذاری کمی فاصله گرفت.در این رابطه مهدی هادیان – اقتصاددان – با تشریح دیدگاه‌ها مختلف بررسی عومال اثرگذار بر نقدینگی گفت: برای تحلیل نرخ رشد نقدینگی چند رویکرد وجود دارد. در یک رویکرد می‌توان روند رشد نقدینگی در اقتصاد کشور را بررسی کنیم. زمانی که آمارهای چهار دهه گذشته بررسی می‌شود، اعدادی بین ۲۷ تا ۲۸ درصد به دست می‌آید که وضعیت فعلی نیز در همین محدوده است.

وی افزود: اما رویکرد دیگر این است که نرخ رشد نقدینگی را نسبت به حجم فعالیت‌های بخش واقعی اقتصاد (تولید ناخالص داخلی) بررسی کنیم. زمانی که با این رویکرد نرخ رشد نقدینگی بررسی می‌شود، می‌توان نتیجه گرفت که به صورت بلند مدت نسبت نقدینگی به تولید در اقتصاد کشور در کانال ۵۰ تا ۷۰ درصد نوسان داشته که متوسط آن دامنه ۶۰ درصد بوده است. با این حال، طی مقاطعی این نسبت به دلایلی افزایش یافته و دچار نوسان شده است. برای مثال در بازه زمانی سال‌های ۹۲ تا ۹۶ یک رشد فزاینده در نرخ رشد نقدینگی ایجاد شد که البته بخشی از آن به علت، شمول موسسات جدید در ارقام پولی است که حتی این نسبت را به ۱۰۰ درصد می‌رساند؛ یعنی به میزانی که حجم تولید ناخالص داخلی در کشور بوده، به همان میزان نیز، نقدینگی وجود داشته است.

نرخ ارز به لنگر انتظارات تورمی تبدیل شده

معاون پژوهشی پژوهشکده پولی و بانکی اظهار کرد: از سال‌های ۹۷ به بعد به علت تکانه‌های تحریمی، در نرخ ارز نوسانات متعددی ایجاد شد و در اقتصاد ایران نیز، برعکس دیگر کشورها که نرخ سود بانک مرکزی لنگر انتظارات تورمی است، نرخ ارز به لنگر انتظارات تورمی تبدیل شده است. به طوری که وقتی که نرخ ارز افزایش پیدا می‌کند، انتظار می‌رود که قیمت‌ها افزایش داشته باشد و در نتیجه رفتار اقتصادی براساس تغییرات نرخ ارز بازنگری می‌شود و این موضوع به ویژه در بنگاه‌های اقتصادی بیشتر مشهود است.هادیان تصریح کرد: لنگر ارز در انتظارات تورمی در کشور ما به حدی اثر گذار است که در مقاطعی که نرخ ارز ثابت یا کم نوسان بوده، تورم معناداری در کشور ایجاد نشده است. اما از سال‌های ۹۷ به بعد در اقتصاد ما پرش‌های متوالی نرخ ارز باعث شد که قیمت‌ها شاهد افزایش باشد و در تولید ناخالص داخلی (GDP) اثرات قیمتی که لحاظ شد باعث شد در مجموع رشد GDP بیشتر از رشد نقدینگی باشد. زمانی که به این موضوع با رویکرد نسبت نگری، توجه شود، شاهد هستیم که از سال‌های ۹۵ و ۹۶ نسبت نقدینگی به تولید رسیده بود و امروز به کمتر از نصف رسیده است. بنابراین زمانی که نقدینگی به ۷۰ درصد از GDP رسیده بود، نشان می‌دهد که از تورم‌های شدید جلوگیری شد، که این موضوع با اعمال سیاست کنترل ترازنامه و محدودیت‌های مقداری بر ترازنامه شبکه بانکی محقق شد.

آگهی موضوع ماده ۳ قانون و ماده ۱۳ آئین نامه قانون تعیین تکلیف وضعیت ثبتی و ارانی و ساختمانهای فاقد سند رسمی
برابر رای شماره ۱۴۰۳۶۰۳۱۸۰۲۰۰۱۵۸۴ مورخ ۱۴۰۳/۱۱/۱۴ هیات اول موضوع قانون تعیین تکلیف وضعیت ثبتی اراضی و ساختمانهای فاقد سند رسمی مستقر در واحد ثبتی حوزه ثبت ملک کلاچای تصرفات مالکانه بلا معارض متقاضی خانم زهرا یوسف پور لزرجانی فرزند یوسف به شماره شناسنامه ۴۷ صادره از رودسر به شماره ملی ۲۶۹۱۲۷۳۶۶۰ در ششدانگ یک قطعه باغ به مساحت ۶۸۰/۸۹ متر مربع به پلاک ۴۰۰فرعی از ۱۴۱ اصلی واقع در قریه لزرجان بخش ۲۹ گیلان خریداری رسمی آقای یوسف یوسف پور لزرجانی نسق زارعی شماره ۱۰۲۷۷ مورخ ۵۱/۴/۶ دفترخانه ۶۵ رحیم آباد محرز گردیده است
لذا به منظور اطلاع عموم مراتب در دو نوبت به فاصله ۱۵ روز آگهی می شود در صورتی که اشخاص نسبت به صدور سند مالکیت متقاضی اعتراضی داشته باشند و میتوانند از تاریخ انتشار اولین آگهی به مدت دو ماه اعتراض خود را به این اداره تسلیم و پس از اخذ رسید، ظرف مدت یک ماه از تاریخ تسلیم اعتراض ، دادخواست خود را به مراجع قضایی تقدیم نمایند . بدیهی است در صورت انقضای مدت مذکور و عدم وصول اعتراض طبق مقررات سند مالکیت صادر خواهد شد .
تاریخ انتشار نوبت اول : ۱۴۰۳/۱۲/۴
تاریخ انتشار نوبت دوم:۱۴۰۳/۱۲/۱۹
نادر عیوضی صالح-رئیس اداره ثبت اسناد و املاک کلاچای
م الف ۲۰۶۱
****

آگهی موضوع ماده ۳ قانون و ماده ۱۳ آئین نامه قانون تعیین تکلیف وضعیت ثبتی و اراضی و ساختمانهای فاقد سند رسمی
برابر رأی شماره ۱۵۵۴۰ ۱۴۰۳۶۰۳۱۸۰۲۰۰ مورخ ۱۴۰۳/۱۱/۷ هیات اول موضوع قانون تعیین تکلیف وضعیت ثبتی اراضی و ساختمانهای فاقد سند رسمی مستقر در واحد ثبتی حوزه ثبت ملک کلاچای تصرفات مالکانه بلا معارض متقاضی خانم سمیه غلامی لیما فرزند ناصر به شماره شناسنامه ۳۱۴۶ صادره از قزوین به شماره ملی ۴۳۲۳۵۳۰۲۴۲ در ششدانگ یک قطعه زمین مشجر و بنای احداثی به مساحت ۷۴۲/۱۷ متر مربع به پلاک ۴۶۸ فرعی از ۲۲۵اصلی واقع در قریه چایخانسر بخش ۲۹ گیلان از مورد نسق مالک رسمی بانو صفیه کریمی چایخانسری نسق زارعی شماره ۲۱۵۷۹ مورخ ۵۲/۵/۶ دفترخانه ۶۶ کلاچای محرز گردیده است.
لذا به منظور اطلاع عموم مراتب در دو نوبت به فاصله ۱۵ روز آگهی میشود در صورتی که اشخاص نسبت به صدور سند مالکیت متقاضی اعتراضی داشته باشند و میتوانند از تاریخ انتشار اولین آگهی به مدت دو ماه اعتراض خود را به این اداره تسلیم و پس از اخذ رسید، ظرف مدت یک ماه از تاریخ تسلیم اعتراض ، دادخواست خود را به مراجع قضایی تقدیم نمایند . بدیهی است در صورت انقضای مدت مذکور و عدم وصول اعتراض طبق مقررات سند مالکیت صادر خواهد شد.
تاریخ انتشار نوبت اول : ۱۴۰۳/۱۲/۴
تاریخ انتشار نوبت دوم:۱۴۰۳/۱۲/۱۹
نادر عیوضی صالح-رئیس اداره ثبت اسناد و املاک کلاچای
م الف ۲۰۷۹
****

هیات موضوع قانون تعیین تکلیف وضعیت ثبتی اراضی و ساختمانهای فاقد سند رسمی
اکیفی موضوع ماده ۲ قانون و ماده ۱۳ آئین نامه قانون تعیین تکلیف وضعیت ثبتی و اراضی و ساختمانهای فاقد سند رسمی
برابر رای شماره ۱۴۰۳۶۰۳۱۸۰۱۲۰۰۲۷۷۶ مورخه ۱۴۰۳/۱۱/۲۶ هیات اول دوم موضوع قانون تعیین تکلیف وضعیت ثبتی اراضی و ساختمانهای فاقد سند رسمی مستقر در واحد ثبتی حوزه ثبت ملک املش تصرفات مالکانه بلا معارض متقاضی آقای خانم رضا پور قاسم فرزند محسن بشماره شناسنامه ۹۶۰ صادره از املش بصورت شدانگ یکباب خانه و محوطه به مساحت ۵۲۲،۸۵ متر مربع پلاک ۸۱۲ فرعی از سنگ ۱۳ اصلی مفروز و مجزی شده از پلاک ۴۱۳ فرعی از اصلی قطعه واقع در قریه خرشتم بخش ۲۹ گیلان خریداری از مالک رسمی آقای خانم قنبر خداجو محرز گردیده است.
لذا به منظور اطلاع عموم مراتب در دو نوبت به فاصله ۱۵ روز آگهی میشود در صورتی که اشخاص نسبت به صدور سند مالکیت متقاضی اعتراضی داشته باشند می توانند از تاریخ انتشار اولین آگهی به مدت دو ماه اعتراض خود را به این اداره تسلیم و پس از اخذ رسید ظرف مدت یک ماه از تاریخ تسلیم اعتراض، دادخواست خود را به مراجع قضایی تقدیم نمایند. بدیهی است در صورت انقضای مدت مذکور و عدم وصول اعتراض طبق مقررات سند مالکیت صادر خواهد شد.

تاریخ انتشار نوبت اول شنبه مورخ ۱۴۰۳/۱۲/۴
تاریخ انتشار نوبت دوم یکشنبه مورخ ۱۴۰۳/۱۲/۱۹
م الف ۱۹۰۱
****

هیات موضوع قانون تعیین تکلیف وضعیت ثبتی اراضی و ساختمانهای فاقد سند رسمی
آگهی موضوع ماده ۳ قانون و ماده ۱۳ آئین نامه قانون تعیین تکلیف وضعیت ثبتی و اراضی و ساختمانهای فاقد سند رسمی
برابر رای شماره ۱۴۰۳۶۰۳۱۸۰۰۸۰۱۰۵۲۸–۱۴۰۳/۱۰/۱۸ هیات اول موضوع قانون تعیین تکلیف وضعیت تبتی اراضی و ساختمانهای فاقد سند رسمی مستقر در واحد ثبتی حوزه ثبت ملک رودسر تصرفات مالکانه بلا معارض خانم اشرف پور نظری میان پشته فرزند احمد علی بشماره شناسنامه ۹۱۲۶ صادره از رودسر در ششدانگ یک قطعه زمین مزروعی به مساحت ۱۷۵۱/۶۹ متر مربع به شماره پلاک ۳۶۰ فرعی از سنگ ۸۵ اصلی واقع در میان پشته بخش ۲۹ گیلان خریداری از مالک رسمی محرز گردیده است.
لذا به منظور اطلاع عموم مراتب در دو نوبت به فاصله ۱۵ روز آگهی میشود در صورتی که اشخاص نسبت به صدور سند مالکیت متقاضی اعتراضی داشته باشند میتوانند از تاریخ انتشار اولین آگهی به مدت دو ماه . اعتراض خود را به این اداره تسلیم و پس از اخذ رسید ظرف مدت یک ماه از تاریخ تسلیم اعتراض دادخواست . خود را به مراجع قضایی تقدیم نمایند. بدیهی است در صورت انقضای مدت مذکور و عدم وصول اعتراض طبق مقررات سند مالکیت صادر خواهد شد.
تاریخ انتشار نوبت اول : ۱۴۰۳/۱۲/۴
تاریخ انتشار نوبت دوم:۱۴۰۳/۱۲/۱۹
رمضان قربانی -مدیر واحد ثبتی حوزه ثبت ملک رودسر
م الف ۲۰۳۸
****

آگهی موضوع ماده ۳ قانون و ماده ۱۳ آئین نامه قانون تعیین تکلیف وضعیت ثبتی و اراضی و ساختمانهای فاقد سند رسمی
برابر رای شماره ۱۴۰۳۶۰۳۱۸۰۰۸۰۱۱۳۱۳–۱۴۰۳/۱۱/۰۱هیات اول موضوع قانون تعیین تکلیف وضعیت ثبتی اراضی و ساختمانهای فاقد سند رسمی مستقر در واحد ثبتی حوزه ثبت ملک رودسر تصرفات مالکانه بلا معارض خانم الهام عزیزی عروس محله فرزند عباس بشماره شناسنامه ۲۶۸۰۱۴۹۹۹۸ صادره از رودسر در ششدانگ یک قطعه زمین مزروعی به مساحت ۶۰۰۰/۰۱ مربع به پلاک ۱۳۲ فرعی از سنگ ۱۲۳ اصلی واقع در قریه عروس محله بخش ۲۹ گیلان خریداری از مالک رسمی محرز گردیده است.
لذا به منظور اطلاع عموم مراتب در دو نوبت به فاصله ۱۵ روز آگهی میشود در صورتی که اشخاص نسبت به صدور سند مالکیت متقاضی اعتراضی داشته باشند میتوانند از تاریخ انتشار اولین آگهی به مدت دو ماه اعتراض خود را به این اداره تسلیم و پس از اخذ رسید ظرف مدت یک ماه از تاریخ تسلیم اعتراض، دادخواست خود را به مراجع قضایی تقدیم نمایند. بدیهی است در صورت انقضای مدت مذکور و عدم وصول اعتراض طبق مقررات سند مالکیت صادر خواهد شد.
تاریخ انتشار نوبت اول : ۱۴۰۳/۱۲/۴
تاریخ انتشار نوبت دوم:۱۴۰۳/۱۲/۱۹
رمضان قربانی -مدیر واحد ثبتی حوزه ثبت ملک رودسر
م الف ۲۰۳۷
****

آگهی موضوع ماده ۳ قانون و ماده ۱۳ آئین نامه قانون تعیین تکلیف وضعیت ثبتی و اراضی و ساختمانهای فاقد سند رسمی
برابر رای شماره ۱۴۰۳۶۰۳۱۸۰۰۸۰۱۱۱۸۷–۱۴۰۳/۱۰/۳۰ هیات اول موضوع قانون تعیین تکلیف وضعیت ثبتی اراضی و ساختمانهای فاقد سند رسمی مستقر در واحد ثبتی حوزه ثبت ملک رودسر تصرفات مالکانه بلا معارض آقای کمال عبدالهی فرزند حسن بشماره شناسنامه ۱۱۰۱ صادره از رودسر در ششدانگ یک قطعه زمین مزروعی به مساحت ۱۳۳/۵۴متر مربع به شماره پلاک ۱۶۵ فرعی از ۸۰ اصلی واقع در جوپشتان بخش ۲۹ گیلان خریداری از مالک رسمی محرز گردیده است.
لذا به منظور اطلاع عموم مراتب در دو نوبت به فاصله ۱۵ روز آگهی میشود در صورتی که اشخاص نسبت به صدور سند مالکیت متقاضی اعتراضی داشته باشند میتوانند از تاریخ انتشار اولین آگهی به مدت دو ماه اعتراض خود را به این اداره تسلیم و پس از اخذ رسید ظرف مدت یک ماه از تاریخ تسلیم اعتراض، دادخواست خود را به مراجع قضایی تقدیم نمایند. بدیهی است در صورت انقضای مدت مذکور و عدم وصول اعتراض طبق مقررات سند مالکیت صادر خواهد شد.
تاریخ انتشار نوبت اول : ۱۴۰۳/۱۲/۴
تاریخ انتشار نوبت دوم:۱۴۰۳/۱۲/۱۹
رمضان قربانی
مدیر واحد ثبتی حوزه ثبت ملک رودسر
م الف ۲۰۳۹
****

اگهی موضوع ماده ۳ قانون و ماده ۱۳ آئین نامه قانون تعیین تکلیف وضعیت ثبتی و اراضی و ساختمانهای فاقد سند رسمی
برابر رای شماره ۱۴۰۳۶۰۳۱۸۰۰۸۰۱۲۱۸۷– ۱۴۰۳/۱۱/۱۵ هیات اول موضوع قانون تعیین تکلیف وضعیت ثبتی اراضی و ساختمانهای فاقد سند رسمی مستقر در واحد ثبتی حوزه ثبت ملک رودسر تصرفات مالکانه بلا معارض آقای فرشید معصومی فرزند نوروز علی بشماره شناسنامه ۱۳۵۰ صادره از تنکابن در ششدانگ یک باب خانه و محوطه به مساحت ۱۶ / ۲۰۰ متر مربع به پلاک ۲۱۰ فرعی سنگ ۱۲۹ اصلی واقع در قریه گنجارود بخش ۲۹ گیلان خریداری از ورثه غلامرضا شریعتی محرز گردیده است.
لذا به منظور اطلاع عموم مراتب در دو نوبت به فاصله ۱۵ روز آگهی میشود در صورتی که اشخاص نسبت به صدور سند مالکیت متقاضی اعتراضی داشته باشند میتوانند از تاریخ انتشار اولین آگهی به مدت دو ماه اعتراض خود را به این اداره تسلیم و پس از اخذ رسید ظرف مدت یک ماه از تاریخ تسلیم اعتراض، دادخواست خود را به مراجع قضایی تقدیم نمایند. بدیهی است در صورت انقضای مدت مذکور و عدم وصول اعتراض طبق مقررات سند مالکیت صادر خواهد شد.
تاریخ انتشار نوبت اول : ۱۴۰۳/۱۲/۴
تاریخ انتشار نوبت دوم:۱۴۰۳/۱۲/۱۹
رمضان قربانی
مدیر واحد ثبتی حوزه ثبت ملک رودسر
م الف ۲۰۵۹
****

هیات موضوع قانون تعیین تکلیف وضعیت ثبتی اراضی و ساختمانهای فاقد سند رسمی
آگهی موضوع ماده ۳ قانون و ماده ۱۳ آئین نامه قانون تعیین تکلیف وضعیت ثبتی و اراضی و ساختمانهای فاقد سند رسمی برابر رای شماره ۱۴۰۳۶۰۳۱۸۰۰۶۰۱۴۷۸۹ مورخه ۱۴۰۳/۱۱/۰۸ هیات اول موضوع قانون تعیین تکلیف وضعیت ثبتی اراضی و ساختمانهای فاقد سند رسمی مستقر در واحد ثبتی حوزه ثبت ملک استانه تصرفات مالکانه بلا معارض متقاضی آقای خالد قارونی فرزند ماشالله بشماره شناسنامه ۲۲۵۸۶ صادره از عراق در ششدانگ یک قطعه زمین مشجر محصور به مساحت ۵۵۰/۱۲ متر مربع به شماره پلاک ۸۳ فرعی از ۲۹ اصلی مفروز و مجزی شده از پلاک یک فرعی از ۲۹ اصلی واقع در ماشک بخش ۱۰ گیلان مورد خریداری از مالک رسمی آقای محمد رضا تهرانچی بصورت مع الواسطه محرز گردیده است. لذا به منظور اطلاع عموم مراتب در دو نوبت به فاصله ۱۵ روز آگهی میشود در صورتی که اشخاص نسبت به صدور سند مالکیت متقاضی اعتراضی داشته باشند میتوانند از تاریخ انتشار اولین آگهی به مدت دو ماه اعتراض خود را به این اداره تسلیم و پس از اخذ رسید، ظرف مدت یک ماه از تاریخ تسلیم اعتراض دادخواست خود را به مراجع قضایی تقدیم نمایند. بدیهی است در صورت انقضای مدت مذکور و عدم وصول اعتراض طبق مقررات سند مالکیت صادر خواهد شد.
یداله قاسم زاده لالمی-رئیس ثبت اسناد و املاک
تاریخ انتشار نوبت اول : ۱۴۰۳/۱۲/۴
تاریخ انتشار نوبت دوم:۱۴۰۳/۱۲/۱۹
م الف ۲۷۲۰/۱
****

هیات موضوع قانون تعیین تکلیف وضعیت ثبتی اراضی و ساختمانهای فاقد سند رسمی
آگهی موضوع ماده ۳ قانون و ماده ۱۳ آئین نامه قانون تعیین تکلیف وضعیت ثبتی و اراضی و ساختمانهای فاقد سند رسمی برابر رای شماره ۱۴۰۳۶۰۳۱۸۰۰۶۰۱۳۳۶۵ مورخه ۱۴۰۳/۱۰/۲۰ هیات اول موضوع قانون تعیین تکلیف وضعیت ثبتی اراضی و ساختمانهای فاقد سند رسمی مستقر در واحد ثبتی حوزه ثبت ملک استانه تصرفات مالکانه بلا معارض متقاضی آقای فرشید امیدی تلیکانی فرزند اکبر بشماره شناسنامه ۶۳۱۰۰۳۵۵۶۸ صادره از رودسر در ششدانگ یکباب‌خانه و محوطه به مساحت ۲۰۳،۴۳ متر مربع به شماره پلاک ۱۴۲ فرعی از

استان ها

بزرگترین مرکز دیالیز در استان چهارمحال و بختیاری افتتاح می شود

مدیر کل بنیاد شهید و امور ایثارگران چهارمحال و بختیاری در هفته بزرگداشت شهدا گفت: بزرگترین مرکز دیالیز استان افتتاح می شود.

مدیر کل بنیاد شهید و امور ایثارگران چهارمحال و بختیاری در نشست خبری با خبرنگاران بیان کرد:افتتاح بزرگترین مرکز دیالیز استان با همکاری بخش خصوصی، افتتاح کتابخانه، افتتاح فاز دوم رونمایی از تمثال شهدای شهرستان شهرکرد، رونمایی از تمثال امیران و سرافرازان استان، بهسازی تابلوهای شهدای سطح استان، اجرای طرح سلام شهید و تکریم خانواده شهدا، اجرای تئاتر اقیانوس به مدت یک هفته در سالن ایثار و اجرای یادواره‌های شهرستانی از مهمترین این برنامه‌هاست.

صابر خسروی با توجه به ساماندهی گلزارهای شهدای سطح استان افزود: در حال حاضر هفت گلزار شهدا با ۲۶۳ مزار ۹۰ درصد پیشرفت اجرایی دارد، همچنین ۱۶ گلزار شهدا در استان بین ۵۰ تا ۹۰ درصد پیشرفت اجرایی دارد و ۱۳ گلزار شهدا با ۸۵ مزار نیز پیشرفتی زیر ۵۰ درصد دارد.

خسروی گفت: در حال حاضر ۶ هزار و ۷۱۹ نفر از جامعه ایثارگری استان تحت پوشش بیمه‌ای و حوادث می باشند و ۱۷۰ نفر از جامعه ایثارگری استان دچار بیماری سرطان هستند.

وی با اشاره به اینکه ترویج و تمعیق فرهنگ ایثار و شهادت از رسالت‌های مهم بنیاد شهید و امور ایثارگران است بیان کرد: امسال ۲۲۶ یادواره شهدا در استان برگزار شد.

مدیرکل بنیاد شهید و امور ایثارگران چهارمحال و بختیاری اظهار داشت: در سال جاری یک‌هزار و ۵۷۸ فرصت شغلی برای فرزندان خانواده‌های شهدا ایجاد شد که از این تعداد شغل اعم از جذب در دستگاه‌های دولتی و پرداخت تسهیلات اشتغال بوده است.

ایشان افزود: در سالجاری به ۱۹۷ خانواده زمین در شهرهای شهرکرد و بروجن واگذار شد این در حالی است که در سایر مناطق استان با کمبود زمین روبرو هستیم.

خسروی تصریح کرد: پرداخت هدیه ازدواج به ۶۱ زوج جوان، پیگیری و برقراری حق پرستاری برای ۲۷۰ جانباز واجد شرایط، برقراری کمک معیشت برای ۱۰۵ نفر از خانواده جانبازان ، پرداخت تسهیلات مسکن، ودیعه مسکن و تعمیرات مسکن به ۲۶۵ نفر، ارائه خدمات آموزشی به ۲ هزار نفر از دانش‌آموزان و دانشجویان شاهد و ایثارگر، پرداخت هزینه مناسب‌سازی به ۲۶ نفر و ارائه خدمات ورزشی و اردویی به ۱۴ هزار و ۷۸۰ نفر در سال جاری انجام شد.

صابر خسروی گفت: در سال جاری اجرای تبلیغات محیطی از جمله نقاشی دیواری، تابلوهای تبلیغی و نامگذاری‌ها و نمایشگاه‌ها به صورت ۲ مورد ساخت المان شهید، ساخت ۲۵۰ تابلو، بازسازی ۱۲۰۰ تابلو و ۷۰ مترمربع نقاشی دیواری انجام شده‌اند.

مدیر کل بنیاد شهید و امور ایثارگران استان چهارمحال و بختیاری در خصوص مشکلات و چالش‌های جانبازان و بیماران سرطانی در استان افزود: آمار بیماران سرطانی در بنیاد شهید به حدود ۱۷۰ نفر می‌رسد که این موضوع نگرانی‌های زیادی را به همراه دارد.

وی با اشاره به اینکه یکی از مشکلات اساسی جانبازان، مسکن است تصریح کرد: بسیاری از جانبازان مسکن خود را فروخته‌اند تا هزینه‌های درمانی خود را تأمین کنند و در حال حاضر امکان ارائه خدمات جدید در این زمینه وجود ندارد.خسروی افزود: در زمینه درمان، مکاتباتی با تهران انجام شده و قرار است خدمات ویژه‌ای برای بیماران سرطانی در بروجن ارائه شود.مدیرکل بنیاد شهید و امور ایثارگران چهارمحال و بختیاری گفت: ۱۲۹ زمین برای جامعه ایثارگری استان تخصیص داده شده است، اما کمبود زمین برای ادامه این فرایند وجود دارد.خسروی در ادامه به مشکلات معیشتی جانبازان اشاره کرد و خاطر نشان کرد: در بحث معیشت، رایزنی‌هایی با ستاد اجرایی فرمان امام انجام شده و قرار است کمک‌هایی به دهک‌های ۱ تا ۴ جامعه ایثارگری ارائه شود.ایشان بیان کرد: در زمینه اشتغال، تلاش‌هایی برای ایجاد فرصت‌های شغلی برای فرزندان جانبازان صورت گرفته است، اما چالش‌هایی در این زمینه وجود دارد.

شهرکرد: خبرنگار نسیم

دیدار شهردار قم با فرمانده نیروی انتظامی استان قم

به دنبال دیدار شهردار قم با فرمانده نیروی انتظامی استان قم، چالش‌ها و فرصت‌های موجود در حوزه امنیت و ترافیک بررسی شده و در پایان از ۱۸ طرح گرافیکی ویژه ماه رمضان رونمایی شد.سید مرتضی سقائیان‌نژاد در دیدار با سردار محمدرضا میرحیدری فرمانده نیروی انتظامی استان قم، از تلاش‌های شبانه‌روزی نیروی انتظامی در حفظ امنیت و نظم شهری قدردانی کرد. در این دیدار که سرهنگ صدفی رئیس پلیس راهور استان قم، توکلی معاون مالی و اقتصادی شهرداری قم، کلانترزاده مدیرکل ارتباطات و امور بین‌الملل شهرداری قم و صحرایی مدیرکل حوزه شهردار نیز حضور داشتند، فرمانده نیروی انتظامی استان با تقدیر از اقدامات شهرداری قم در حوزه‌های مختلف شهری به‌ویژه در زمینه‌های ترافیکی و ساماندهی نقاط حساس، نقش مدیریت شهری را در کاهش تصادفات و پیشگیری از جرائم مهم و برجسته دانست. همچنین سرهنگ صدفی رئیس پلیس راهور استان قم از کاهش ۳۰ درصدی تصادفات منجر به فوت در استان قم خبر داد و افزود: شهرداری قم در زمینه ترافیکی و کاهش آمار تصادفات منجر به فوت همکاری‌های چشمگیری داشته و با همکاری میان نیروی انتظامی و شهرداری قم، می‌توان به کاهش مشکلات ترافیکی و ارتقای سطح خدمات به شهروندان امیدوار بود. گفتنی است در پایان این دیدار از ۱۸ طرح گرافیکی ویژه ماه مبارک رمضان با شعار «بهار جان» رونمایی شد که این طرح‌ها با الهام از مفاهیم قرآنی و نمادهای نوروزی از اول ماه رمضان در سطح شهر اجرایی و اکران شده است.

روایت تاریخ در حفره‌های پر از رمز و راز شمال خراسان

غارهای شمال خراسان تاریخ پر رمز و رازی را در دل خود نهفته‌اند و زبان گویای معماری بشر هستند و این حفره ها شیوه زندگی پیشینیان را طوری به تصویر می‌کشند که توجه هر گردشگری را به خود جلب می‌کند.

گرچه به لحاظ علمی غار یک مجرای زیرزمینی طبیعی محسوب می شود که قطر آن به چندین متر می رسد و تا ده‌ها متر هم ادامه دارد ولی این دهلیزها برای تاریخ بشر دارای اهمیت زیادی هستند.

غارها نخستین مکان زیست اجداد ما بوده‌اند و اهمیت این آثار به لحاظ واکاوی تاریخ و نحوه زندگی پیشینیان با گذشت زمان بیشتر شد و این حفره ها که دنیای پر از رمز و راز تاریخ را در دل خود جای داده بودند به مرور واکاوی شدند.

غارها را نباید تنها در داستان های نویسندگان قصه های ترسناک جستجو کرد و رموز این دهلیزها را باید به دست تاریخ نگاران و طبیعت گردان سپرد تا با شناسایی زندگی گذشتگان آینده انسان های کنونی را رقم زنند.

خراسان شمالی از جمله اقلیم هایی است که بدلیل کوهستانی بودن و قله های سر به فلک کشیده غارهای زیادی را در دل خود جای داده است، غارهای دستکند و شهرهای زیرزمینی که در این خطه جای گرفته اند به جرات می توان از جمله زیبایی های منحصر به فرد و در عین حال خوف انگیزی دانست که آدمی همواره علاقه وافری به بازدید از آنها دارد.

۱۶ دهانه غار استان با کمک افراد بومی و محلی و نیز بررسی های میدانی شناسایی و مورد مطالعه قرار گرفت است و البته برآورد می شود ۱۹ غار دیگر در مناطق مختلف استان وجود داشته باشد.بررسی ها نشان می دهند که ۱۲ غار در خراسان شمالی طبیعی اند که در آنها نقش تکتونیک گسلی نسبت به عمل انحلال برجسته تر است. غارهای «گنج کوه» و «سیاه خانه» دارای آب تجمع یافته بودند که به لحاظ شیمیایی آب موجود در این غارهاه سبک و بسیار مناسب شرب است.

«غارهای هنامه»، «کافرقلعه»، «باباقدرت» و «گسک» از اهمیت باستان‌شناختی برخوردارند و غارهای «بیدک»، «خزینه راه»، «آرمادلو»، «گنج کوه»، «کفترک درق»، «کنهگرم»، «ییجت»، «استاد» و «گسک» دارای خفاش اند.

غارهای «گسک» و «کنهگرم» عمیق ترین و فنی ترین، غار «کنهگرم» با دسترسی ممنوع و غارهای «بیدک»، «گمنامان سالوگ»، «آرمادلو»، «گنجکوه»، «کفترک درق»، «پوستین دوز»، «هنامه»، «استاد»، «سیاه خانه»، «باباقدرت» و «نوشیروان» با توجه به اشکال بکر و زیبا، موجودات زنده، فضاها، مکانیزم تکوین و دسترسی مناسب از ارزش طبیعت گردی برخوردارند که با توجه به مخاطرات حاصل از حضور گردشگران باید نظارت شده و با حضور افراد آموزش دیده، متخصص، و فنی انجام شود.

غارهای هنامه

غارهای دستکند هنامه واقع در شمال شهرستان شیروان خراسان شمالی و بالادست باغ های سرسبز منطقه در دل کوه خودنمایی می کند و این آثار طبیعی و تاریخی گردشگران نوروزی را به سوی خود فرا می خواند.

غارهای هنامه شیروان در سه طبقه بر روی هم در دیواره عمودی کوه حفر شده و سقف هر طبقه، کف طبقه فوقانی را تشکیل می دهد و سقف و یا کف اتاق‌ها یک لایه متراکم شنی به ضخامت ۲۰ تا ۳۰ سانتیمتر است که به طور طبیعی در کوه وجود داشته و به طور مناسب از آن بهره برداری شده است.فضاهای این اتاق‌های دستکند در سه طبقه شکل داده شده که یکی بر روی دیگری واقع و ظاهرا هر طبقه کارکرد متفاوتی نیز داشته است و طبقه اول که در آن دالان‌های نسبتا بزرگ با پیش آمدگی هایی در پای دیوار به شکل آخور دیده می شود، احتمالا مربوط به نگهداری احشام بوده و کاربری طویله یا آغل را داشته است.بر اساس تحقیقات و از روی سفالینه های به دست آمده در اطراف، این مجموعه غارها در قرون چهار الی پنج هجری ساخته شده و در دوران بعد و به ویژه در زمان آشوب و ناامنی مورد استفاده قرار می گرفته است.

این اثر در تاریخ ۲۶ اسفند ۱۳۸۶ با شماره ثبت ۲۲ هزار و ۲۱۴ به‌عنوان یکی از آثار ملی ایران به ثبت رسیده است و نمونه مشابه اینگونه معماری دستکند و روستایی که در دل کوه حفر شده در سایر مناطق ایران به ویژه در جنوب کشور مشاهده شده که از آن جمله می توان به غار «خربس» در جزیره قشم و روستای «میمند» در کرمان اشاره کرد.

غار پوستین دوز

هنامه تنها غار خراسان شمالی محسوب نمی شود و در این استان غارهای تاریخی دیگری نیز وجود دارد.

غار پوستین دوز در ۶ کیلومتری شمال شرقی شهر لوجلی مرکز بخش سرحد و ۳۲ کیلومتری مرکز شهرستان شیروان در دامنه کوه ها قرار دارد وسفر برای دیدن این غار نه تنها مسافران را دنیای غارنوردی آشنا می کند سرزمین کرمانج زبان های شمال خراسان در محدوده این غار نیز مکانی بسیار رنگارنگ را ترسیم می کند و مسافران می توانند با فرهنگ کردهای کرمانج زبان این منطقه بیشتر آشنا شوند ...

این غار در در دامنه کوهی موسوم به امام حاضر قرار دارد که ارتفاع آن از سطح دریا هزار و ۲۰۰ متر است و وجه تسمیه آن نیز از روستای متروکه پوستین دوز در سه کیلومتری شرق غار گرفته شده است.

این غار با دهانه های تقریبا بزرگ و گنبدی شکل به عرض چهار و ارتفاع سه متر به دروازه ای شبیه است که رو به قبله (جنوب غربی) باز می شود و نوع و جنس آن آهکی است که تولد قندیل های نوظهور از جوان بودن غار حکایت می کند. درون غار مرطوب و خاک آن زرد است به نحوی که غارنوردان پس از خارج شدن از غار کاملا زرد زعفرانی جلوه می کنند.عبور از غار پوستین دوز شیروان با وجود انشعاب های فراوان و حفره های به هم پیوسته و پیچ در پیچ، غارنورد را دچار سردرگمی می کند و برای افراد ناوارد و غیرفنی بازدید از این غار بدون راهنما و نخ کشی دشوار و خطرناک است.

غار کافر قلعه

روستای گردشگری گلیان شیروان خراسان شمالی با توجه به مناظر بکر طبیعی و خانه های مسکونی مطبق، بهشت گمشده ای است که چشم به راه مسافران نوروزی است.

این روستا که در فاصله ۲۳ کیلومتری جنوب شیروان واقع شده و از آن به عنوان ماسوله خراسان شمالی یاد می شود دارای مناظر طبیعی کم نظیر و رودخانه های پرآب است و اهمیت این روستا در غار کافر قلعه است که در پنج کیلومتری روستای گلیان و در ارتفاع ۵۰ متری دره وسیعی که به روستای برزلی ختم می شود، واقع شده است.

غار کافر قلعه همان گونه که از اسمش پیداست غاری مسکونی بوده و در زمان های گذشته از آن به عنوان پناهگاه استفاده می شده است چون در اطراف آن آثاری از سنگ چینی و دیوراه های سنگی به چشم می خورد و در راستای این غار در پای کوه گورستان قدیمی کوچکی قرار دارد که مسکونی بودن آن را به اثبات می رساند.دهانه کافر قلعه عمودی به سمت زمین و به صورت شکافی سنگی است که پس از سه متر به کف غار و به منطقه ای به ابعاد حدود ۵۰ مترمربعی منتهی می شود که به دلیل ارتفاع کم آن، انسان باید خمیده در آن حرکت کند. تاکنون تعدادی اشیا عتیقه و کتاب های خطی در این غار کشف شده ولی قدمت آن هنوز مشخص نشده است.

غار اسطرخی

دیدن این همه مناطق بکر در شهرستان شیروان تمامی ندارد و غار اسطخری در روستایی به همین نام در فاصله ۲۸ کیلومتری جنوب شهر شیروان واقع شده است که این روستای گردشگری دارای بلندترین آبشار ۲۵ متری و چشم اندازهای بکر و دیدنی است و در بهار و تابستان انبوه گردشگران را به خود جلب می کند.غار اسطرخی که در شرق این آبشار معروف واقع است پیش تر دارای چکیده ها و چکنده های بسیاری بود که بتدریج به علت عدم آگاهی بعضی از بازدیدکنندگان، قریب به اتفاق این قندیل ها تخریب و به ویترین منازل منتقل شده است و اخیرا حتی دهانه این غار هم بر اثر دخالت های انسانی تخریب و مسدود شد.

غار بیدک

بجنورد مرکز خراسان شمالی نیز در می تواند مقصد بعدی غارنوردان باشد و غار بیدک در بجنورد در سمت جنوب روستایی با همین نام و در فاصله سه کیلومتری از آن قرار گرفته و مسیر غار بیدک بسیار ناهموار بوده و تنها به صورت پیاده قابل دسترسی است.

پس از گذر از چندین تپه ریز و درشت به زمینی هموار می رسید که غار در آن قرار دارد. دهانه غار حدود یک و نیم متر ارتفاع دارد و برای ورد به آن، کمی خم شوید و مسیر درون غار بیدک بجنورد ناهموار و کمی خطرناک است، بنابراین توصیه می شود حتما وسایل و تجهیزات مورد نیاز غارنوردی را به همراه داشته باشید و از یک راهنمای خوب و با تجربه کمک بگیرید.

ورودی غار بیدک بجنورد در ابتدا با شیبی تند به صورت عمودی است و پس از اینکه حدود چهار متر پیش روی کردید، مسیر به صورت افقی می شود و تصویر غار بیدک نشان می دهد که این غار عمیق و تو در تو است.

غار بیدک در بجنورد یکی از جاذبه های گردشگری خراسان شمالی است که کمتر مورد توجه قرار گرفته ولی اکتشاف و پیمایش آن بسیار لذت بخش است و باید با رعایت اصول ایمنی از این غار زیبا دیدن کنید.

غار خزینه راهه

روستای اسفیدان یکی از جاذبه‌های گردشگری بجنورد در استان خراسان شمالی است که در سال ۱۳۸۵ به‌عنوان زیباترین روستای کشور انتخاب شد و با معماری پلکانی خود شباهت زیادی به ماسوله دارد و این روستا غار خزینه راهه را در دل خود جای داده و در ۲ کیلومتری شمال غربی روستای اسفیدان در ارتفاع ۵۰ متری این کوه بلند دهانه کوچک غاری نمایان است که خزینه راهه معروف است.

می‌توان از ۲ راه به غار وارد شد، با عبور از دالان شیب‌داری که به صورت پلکان به پایین می‌رود و در فاصله ۲۰۰ متری، محوطه‌ای نمایان می‌شود که در این فاصله به حالت ایستاده میسر نبوده و بیشتر به شکل نشسته یا خمیده و سینه خیز باید انجام گیرد.

در داخل محوطه، حوضی ساخته شده از سنگ و ساروج وجود دارد و بر سطح دیواره غار محلی برای گذاشتن چراغ تعبیه شده است و در انتهای غار چاهی وجود دارد.

سرتا سر کف غار پوشیده از نوعی خاک قهوه ای رنگ براق است که با گذاردن پا بر روی آن مانند پنبه فرو می‌رود و از این خاک پودر مانند جهت مصارف کشاورزی استفاده می‌شود.غار دارای روزنه‌ای است و به گفته سالخوردگان اسفیدانی، این غار دست ساز در گذشته به عنوان پناهگاه استفاده می‌شد.

غار شاه نشین

روستای رئین یکی از سرسبز ترین و دیدنی ترین روستا های خراسان شمالی که در دل کوه قرار گرفته است که در غرب بجنورد واقع شده است.

این روستا دارای چشمه ای است که آب این روستا را تامین می کند و یکی از کوه های این روستا کوهی به نام شاه نشین شامل چندیدن غار است.

غار بزرگی در کوه سنگی به نام (شاه نشین) واقع در روستای رئین در غرب بجنورد به همین نام وجود دارد که دیوار غار پوشیده از نوشته های یادبود است که بیشتر جدید هستند و افسانه‌هایی حاکی از وجود گنج و طلسم درباره این غار بر سر زبانهاست.در ارتفاعات بالای کوه، منفذی دیده می‌شود که به غار کوچکتری به نام غار فاطمه راه می‌یابد.

غار کنه گرم

روستای حسن‌سو از اماکن دیگر بجنورد است که غاری موسوم به کنه گرم (حفره گرم) و در ۵۰ کیلومتری غرب بجنورد در دل کوه آلاداغ بر شهرت این روستا افزود و یکی از پدیده‌های شگرف طبیعت متعلق به دوران سوم زمین‌شناسی است.دهانه ورودی غار در منطقه‌ای به نام مرزخان محمد به صورت چاهی در دامنه ارتفاعات آلاداغ واقع شده و با شیب ۴۵ درجه به اولین چاه به ژرفای ۱۰ متر می‌رسد.

طول غار کنه گرم تا محل‌های شناسایی شده ۲۵۰ متر و عمق آن تا ۷۰ متر می‌رسد و تالاری از آبشارهای یخی با سقفی به ارتفاع ۱۵ متر با یخشاری از چکیده‌ها و چکنده‌ها کانون توجه و مرکز زیبایی این غار تاریخی است.

ستون های برج مانند، که بر روی آنها نقوش و تصاویر اعجاب انگیز و تصاویر زیبایی به چشم می خورد، قارچ هایی که پس از باران سر بیرون می آورند، باله های ماهی، شمع های بزرگ افروخته در این غار خودنمایی می کنند.

غار کفترکغارهای خراسان شمالی تماشایی و جالب هستند و غار کفترک در درق مدتها پیش توسط چوپانان منطقه دراگ در دل کوه های داغ شناسایی شده بود و دهانه ای باریک داشت و به دلیل انعکاس صدا عمیق و عمیق بود.

بعدها به دلیل پیدایش وسایل جدید و عوامل دیگر دهانه غار را به گونه ای گسترش دادند که مردم بتوانند از آن بازدید کنند و در داخل آن استلاگمیت ها و ستون های آهکی رنگارنگ و جالب وجود دارد و همچنین سالم است.

زیستگاه خفاش ها و چاله های زیادی وجود دارد که به دلیل نداشتن توان کارشناسی و ابزار شناسایی و روشنایی تکمیل نشده است.غار کفترک از جاذبه های دیدنی برای حضور غارنوردان و گردشگران در گرمه است که در ۲۰ کیلومتری غرب شهر درق قرار دارد

برپایی ۲۵۸۵ پایگاه ثابت و سیار برای برگزاری جشن نیکوکاری در استان قزوین

مدیر کل کمیته امداد امام خمینی ره استان قزوین گفت: همزمان با سراسر کشور تعداد ۲۵۸۵ پایگاه ثابت و سیار برای برگزاری جشن نیکوکاری در سطح استان قزوین راه اندازی می شود .

ناصر ظاهری در نشست مطبوعاتی با اشاره به وجود بیش از ۳۱ هزار خانواده تحت پوشش کمیته امداد استان قزوین افزود: جشن نیکوکاری امسال با شعار عید همدلی و با همراهی دستگاه های اجرایی ، مشارکت مردمی و موسسات خیریه برگزار می شود.

وی اعلام کرد : خیرین می توانند هدایا و کمک های نقدی خود را از طریق روش های الکترونیکی شامل شماره کارت های عابر بانکی ۶۰۳۷۹۹۷۹۵۰۰۲۸۵۱۵ ، کد مهربانی تلفن همراه #1*0288877*، ارسال عدد ۵ به شماره ۳۰۰۰۳۳۳۳۳۲۸ و سامانه ir.www.emdad33808 پرداخت کنند .

وی به همکاری ۱۸۲ مرکز نیکوکاری در سطح استان اشاره کرد و اظهار داشت: تا کنون از محل مشارکت های مردمی مبلغ ۴۱۳ میلیارد تومان با ۴۸ درصد رشد نسبت به مدت مشابه سال گذشته برای جامعه هدف این نهاد جمع آوری و مساعدت شده است .

مدیر کل کمیته امداد امام خمینی ره استان قزوین از اهداف اصلی این نهاد را توانمند سازی خانواده های تحت حمایت ذکر کرد و گفت: بر اساس پایش جامعه آماری در حال حاضر ۹۲ درصد از خانواده های تحت حمایت امداد استان از دهک های یک تا ۳ هستند و با توجه با اقدامات صورت گرفته در زمینه توانمند سازی جمعیت تحت حمایت؛ امسال ۱۸۶۰ نفر از مجموعه کمیته امداد استان خارج شده اند .

ظاهری اعلام کرد : در حال حاضر نزدیک به ۱۸ هزار مستعد اشتغال در سامانه حمایت این نهاد شناسایی شده اند و تاکنون برای ۲۸۲۳ نفر فرصت شغلی ایجاد شده است .

وی با بیان اینکه ۹۲ درصد برنامه های فرصت شغلی کمیته امداد استان قزوین محقق شده است خاطر نشان کرد : در این رابطه حدود ۳۲۶ میلیارد تومان تسهیلات بانکی قرض الحسنه برای مدد جویان کمیته امداد پرداخت شده است.

قزوین – خبرنگار نسیم

استان ها

اجرای مرحله اول جنگل کاری دالان سبز اراک در هفته درختکاری

همزمان با هفته درختکاری عملیات اجرایی مرحله اول جنگل کاری دالان سبز اراک آغاز شد .

شهردار اراک در این مراسم ضمن تاکید بر توسعه و گسترش فضای سبز در این شهر گفت : نگهداری و توسعه فضای سبز شهری باید مورد توجه جدی قرار گیرد.

علیرضا محمودی پنجشنبه شانزدهم اسفند در آئین عملیات اجرایی مرحله اول جنگل‌کاری دالان سبز اراک متذکر شد: فضای سبز یکی از مهم‌ترین نمودهای عملکرد شهری به شمار می‌رود که علاوه بر زیبایی بخشیدن به منظر شهری در تقویت روحیه و شادابی شهروندان نیز تأثیرگذار است.

وی با اشاره به محدود بودن منابع آبی شهر اراک برای آبیاری، برنامه ریزی شهرداری را به سمت روش‌های نوین آبیاری قطره‌ای و بارانی از جمله اقدامات نگهداری فضای سبز این شهر برشمرد.

محمودی تصریح کرد: نگهداری و توسعه فضای سبز شهری یکی از شاخص‌های مهم بهبود کیفیت زندگی به شمار می‌آید.

وی با بیان اینکه این طرح باید مستمر و با برنامه ادامه داشته باشد و به فراموشی سپرده نشود، خاطر نشان کرد: شهرداری هم در حد توان خود در اجرای هرچه بهتر این طرح مشارکت خواهد کرد.

وی با بیان اینکه فضای سبز از عناصر اصلی برای کاهش آلودگی هوا است ، تصریح کرد : توسعه و گسترش فضای سبز برای شهر اراک حیاتی است و هر چه در این حوزه سرمایه‌گذاری شود، در زمینه تقویت نشاط اجتماعی گام برداشته شده است.

شهردار اراک افزود: هم‌افزایی دستگاه‌های متولی در توسعه فضای سبز باید خروجی مطلوب داشته باشد و آب مورد نیاز فضای سبز به خصوص در بخش صنعت باید از بازچرخانی تأمین شود.

محمودی گفت: با توجه به کم آبی اقداماتی از جمله استفاده از گونه‌های گیاهی مقاوم و کم آب بر و متناسب با اقلیم در چند سال گذشته در شهر اراک با هدف کاهش مصرف آب فضای سبز با تغییر الگوی کشت برای رسیدن به چشم‌اندازهای تعریف شده و توسعه فضای سبز انجام شده است.

بررسی مشکلات مرزی آستارا و چالش‌های منطقه ویژه اقتصادی در جلسه شورای گفتگوی دولت و بخش خصوصی گیلان

جلسه شورای گفتگوی دولت با بخش خصوصی استان گیلان به ریاست استاندار و دبیری اتاق بازرگانی گیلان با محوریت بررسی مشکلات مرزی آستارا و چالش‌های پیش روی منطقه ویژه اقتصادی این شهرستان برگزار شد.

جلسه شورای گفتگوی دولت با بخش خصوصی استان گیلان به ریاست هادی حق شناس استاندار گیلان و دبیری سامان نظری ، رئیس اتاق بازرگانی، صنایع، معادن و کشاورزی گیلان برگزار شد.

در این جلسه، گزارش اتاق بازرگانی گیلان در خصوص بررسی مشکلات مرزی آستارا و همچنین گزارش شرکت خدمات بندری و دریایی کاوه در خصوص فرصت‌ها و چالش‌های منطقه ویژه اقتصادی آستارا مورد بحث و بررسی قرار گرفت.

در این جلسه، سامان نظری، رئیس اتاق بازرگانی گیلان، گزارشی جامع از مشکلات و موانع موجود در مرز آستارا ارائه کرد.

این گزارش شامل مسائلی همچون مشکلات گمرکی، طولانی شدن فرآیندهای ترخیص کالا، کمبود زیرساخت‌ها طولانی شدن صفوف کامیون ها بر ضرورت رفع این موانع برای تسهیل تجارت و رونق اقتصادی منطقه تاکید کرد.

همچنین، فرهاد شفقتی نائب رئیس اتاق بازرگانی گیلان ، گزارشی از فرصت‌ها و چالش‌های پیش روی منطقه ویژه اقتصادی آستارا ارائه دادند.

در این گزارش به موضوعاتی از قبیل جذب سرمایه‌گذاری، توسعه زیرساخت‌های بندری، رقابت با سایر مناطق ویژه اقتصادی، مسائل مربوط به قوانین و مقررات از سوی نائب رئیس اتاق بازرگانی گیلان عنوان شد

هادی حق شناس استاندار گیلان، پس از استماع گزارش‌ها، بر اهمیت رفع مشکلات مرزی آستارا و حمایت از توسعه منطقه ویژه اقتصادی تاکید کرد.

وی دستور داد تا کارگروه‌های تخصصی با حضور نمایندگان دستگاه‌های دولتی و بخش خصوصی تشکیل شده و راهکارهای عملی برای حل مشکلات و بهره‌گیری از فرصت‌های موجود ارائه دهند.

استاندار گیلان با اشاره به نقش مهم بخش خصوصی در توسعه اقتصادی استان، بر ضرورت تعامل و همکاری نزدیک دولت و بخش خصوصی برای رفع موانع و ایجاد فضای کسب و کار مناسب تاکید کرد.

ورزش

کارتال:
چادرملو را به خوبی آنالیز کرده بودیم

سرمربی تیم فوتبال پرسپولیس گفت: تیم چادرملو را به خوبی آنالیز کرده بودیم و از کیفیت زمین بازی هم اطلاع داشتیم.
اسماعیل کارتال در نشست خبری پس از دیدار با چادرملو اظهار داشت: پس از دربی بازی سختی را پشت سر گذاشتیم. تی چادرملو را خیلی خوب آنالیز کرده بودیم و از شرایط زمین بازی هم با خبر بودیم.
او ادامه داد: ما برای فوتبال به میدان می‌آییم و تمرکزمان روی اجرای برنامه‌های تاکتیکی است، نه کیفیت زمین؛ در ۱۵ دقیقه ابتدایی بر اساس برنامه جلو رفتیم و موفق شدیم گل اول را به ثمر برسانیم. پس از آن، جریان بازی شکل رفت و برگشت به خود گرفت و حریف تمایل داشت از ارسال‌های بلند استفاده کند. بین دو نیمه به بازیکنانم تأکید کردم که نباید سبک بازی حریف را تقلید کنیم، بلکه باید توپ را روی زمین به جریان بیندازیم و بازی خودمان را ارائه دهیم.
کارتال افزود: موقعیت‌های زیادی برای افزایش اختلاف داشتیم و می‌توانستیم گل‌های بیشتری بزنیم. نیمه دوم را خوب آغاز کردیم و چند فرصت گلزنی خلق کردیم، حتی یک گل هم به ثمر رساندیم که مردود اعلام شد. با این حال، از ابتدا تا انتهای مسابقه به حریف اجازه ایجاد موقعیت جدی را ندادیم و در زمین نامناسب، توانستیم سه امتیاز ارزشمند را کسب کنیم. از بازیکنانم بابت این تلاششان تشکر می‌کنم و قدردان هوادارانی هستم که با حضورشان از تیم حمایت کردند. این پیروزی را به همه هواداران پرسپولیس تقدیم می‌کنم.

پرسپولیس باید در هر ۸ بازی باقی‌مانده پیروز شود

سرمربی پرسپولیس در پاسخ به اینکه تیمش اکنون به یک امتیازی صدر جدول رسیده و سپاهان نیز امتیاز از دست داده است، گفت: ما توجهی به نتایج رقبا نداریم. ۸ دیدار حساس پیش رو داریم و باید تمام آن‌ها را با پیروزی پشت سر بگذاریم. اینکه در نهایت قهرمان خواهیم شد یا نه، به سرنوشت بستگی دارد.

حضور بازیکنان جوان در تیم بزرگسالان

کارتال در مورد عملکرد تیم‌های پایه پرسپولیس گفت: به تیم‌های آکادمی، نوجوانان و جوانان باشگاه بابت موفقیت‌هایشان تبریک می‌گویم. امروز ۵ بازیکن از تیم جوانان در فهرست ما حضور داشتند و یعقوب براجعه یکی از آن‌ها بود که در این بازی به او میدان دادیم. از زمان ورودم به پرسپولیس، چند بازیکن از رده‌های پایه را به تیم اصلی اضافه کرده‌ام. در طول فصل، هر ٤ تا ٥ روز یک‌بار بازی داریم که فشار زیادی به تیم وارد می‌کند. پس از بازی هفته آینده و در تعطیلات ملی، جلسه‌ای با مربیان تیم‌های پایه خواهیم داشت تا درباره برنامه‌های توسعه بازیکنان جوان گفتگو کنیم.

سردار دورسون:
از من گل بخواهید چون خطرناکم!

سردار دورسون بعد از هفت بازی با پیراهن پرسپولیس، ستاره شده است. مهاجمی تشنه گلزنی و شیفته موفقیت و محبوبیت. سردار دورسون: از من گل بخواهید چون خطرناکم!
سردار دورسون دومین گل سه‌امتیازی خودش را برای پرسپولیس زد. دو گل، شش امتیاز.
بازی با چادرملو در یزد برای پرسپولیس فوق‌العاده مهم بود. شرایط جدول به خصوص توقف آنها مقابل استقلال خوزستان و تساوی قبلی سپاهان و تراکتور باعث شده بود بازی امروز برای پرسپولیس بسیار حساس بشود. آنها در صورت پیروزی فاصله‌شان با دو صدرنشین لیگ را به حداقل ممکن می‌رساندند.
بازی تنها با یک گل به سود پرسپولیس تمام شد، گلی که سردار دورسون به ثمر رساند. ۱۵ دقیقه از شروع بازی گذشته بود که حرکت تیمی تماشایی پرسپولیس در یکی از موج‌های حمله عمق دفاع چادرملو را هدف گرفت. خدا بنده‌لو که در سمت چپ محوطه جریمه صاحب توپ شده بود سردار را در دهانه دروازه، آماده و گرسنه برای گلزنی دید. پاس خدابنده‌لو دقیقا بین دو مدافع حریف به دورسون رسید. مهاجم ترکیه‌ای بار دیگر کلاس بالایش به عنوان یک شماره ۹ را نشان داد و درحالیکه دو مدافع چادرملو خودشان را روی توپ خراب کردند بین آنها در وضعیت نامتعادل توپ را به تور چسباند.
پرسپولیس با تک‌گل سردار دورسون برنده شد و سه امتیاز بسیار مهم را به حساب خود واریز کرد. این دومین بار است که سردار برای پرسپولیس در لیگ گل سه امتیازی می‌زند. او در اولین بازی خود برای قرمزها در لیگ ایران، مقابل گل‌گهر هم با یک ضربه تماشایی تک‌گل بازی را زد و سه امتیاز به پرسپولیس هدیه داد.
سردار درحالیکه دو ماه است در ایران به سر می‌برد به سرعت در تیم جا افتاده و خودش در دل هواداران جا کرده. کمتر خارجی‌ای در این مدت کوتاه توانسته بود مثل سردار به یک ستاره پرسپولیس تبدیل شود. شاگرد قدیمی کارتال آنقدر تشنه گلزنی است که در دربی نزدیک بود تیم را دچار تنش کند. زمانی که پرسپولیس صاحب پنالتی شد و سردار به عنوان پنالتی‌زن جدید پشت توپ ایستاد و البته ضربه اول را خراب کرد. سردار وقتی دستور تکرار پنالتی صادر شد توپ را گرفته و پشت نقطه پنالتی ایستاد ولی پرسپولیسی‌ها به زحمت راضی و مجبورش کردند که توپ را به کنعانی‌زادگان بسپارد. ناراحتی دورسون نشان می‌داد او چقدر تشنه گلزنی است و حاضر نیست از هیچ موقعیتی برای بالا بردن آمارش در ایران صرف‌نظر کند.
سردار دورسون علاوه بر اینکه می‌خواهد خودش را یک بار دیگر ثابت کند و محبوبیتش را بین هواداران پرسپولیس افزایش دهد یک هدف دیگر هم دارد: او برای سرمربی سابقش در فنرباغچه بازی می‌کند، اسماعیل کارتال که برای او نقش یک پدر را دارد. دورسون می‌خواهد در ایران یکی از اسلحه‌های اصلی اسماعیل کارتال باشد.
دورسون فوتبال را در ترکیه فرا نگرفته و فوتبال او در مدارس فوتبال آلمان شکل گرفته است. دورسون بعد از حضور در آکادمی باشگاه هانوفر برای تیم دوم این باشگاه هم در لیگ منطقه‌ای آلمان بازی کرد ولی بعد راهی ترکیه شد. او در سال ۲۰۱٦ دوباره به آلمان برگشت و بعد از چندین فصل بازی بری گرویتر فورت و دارمشتات در سال ۲۰۲۱ به ترکیه فراخوانده شد تا پیراهن تیم بزرگ فنرباغچه را به تن کند. دورسون بعد از دو فصل بازی در فنرباغچه راهی کاراگمرک شد، دوباره به تیم محبوبش برگشت ولی تابستان گذشته فنرباغچه را دائمی ترک کرده و به آلانیا اسپور پیوست. او بعد از انجام پانزده بازی در این تیم و درحالیکه نتوانسته بود گلی برای آلانیا به ثمر برساند راهی پرسپولیس شد.
سردار در هفت بازی اول خود برای پرسپولیس ۲ گل به ثمر رسانده، دو گل سه امتیازی. دورسون مهاجمی ۳۳ ساله است ولی با دقت در عملکرد او در این هفت مسابقه با پیراهن قرمز هیچ نشانه‌ای از خستگی یا فرسودگی در ساق‌های پایش دیده نمی‌شود.
سه سال پیش، زمانی که سردار دورسون ۳۰ ساله به تیم ملی ترکیه دعوت شد، در ترکیه انتقادهایی از او به خاطر سن بالایش وجود داشت. دورسون پاسخ جالبی به منتقدان داد: ۳۰ ساله یعنی باتجربه بودن. جوان‌ترها وقتی وارد بازی می‌شوند ناخودآگاه عصبی می‌شوند. من وقتی در محوطه جریمه توپ می‌گیرم خطرناکم. اگر مهاجم هستید، اگر مهاجم هستید، مخصوصا اگر در ترکیه بازی می کنید، ترک ها در این کارها یک مقدار مشکل دارند. آنها مدام گل می خواهند، آنها موفقیت می خواهند. امیدوارم بتوانم سهمی داشته باشم که همه از آن راضی باشند

می‌دانم، شما نقشی در اخراج من نداشتید
پیام دراگان اسکوچیچ برای علیرضا جهانبخش

دراگان اسکوچیچ: بازیکنان تیم ملی گفتند ما نقشی در جدایی تو از تیم ملی نداشتیم.پیام دراگان اسکوچیچ برای علیرضا جهانبخش
دراگان اسکوچیچ به سمت رختکن می‌رود و کمی به خاطر بهم ریختگی رختکن غرولند می‌کند. روی زمین می‌نشیند و تندیس بهترین سرمربی ماه را برانداز می‌کند و به سمت مترجم خود با شوخی می‌گوید: «چند بار دیگر هم شایسته این جایزه بودم اما فکر کنم لحظه آخر اسمم را پاک کردند و نام یکی دیگر را نوشتند.»
نتایج درخشان بهمن باعث شده تا از چهره جدی فاصله بگیرد و خوش برخورد، پذیرای سوالات خبرنگار ما باشد و حتی در مورد تیم ملی و دوران سرمربیگری خود نیز هرچند کوتاه اما جملاتی را به زبان بیاورد و به رییس فدراسیون فوتبال کنایه بزند.

*** از دریافت جایزه بهترین سرمربی ماه چه حسی دارید؟**

این جایزه از طرف کارشناسان و اهالی فوتبال به من اهدا شده و بابت این موضوع بسیار خوشحالم و از همه تشکر می‌کنم. به تنها چیزی که فکر می‌کنم، موفقیت تیمم است. اگر من را لایق دریافت چنین جایزه‌ای دانستند، به خاطر زحماتی است که تیم کشیده است. آنها کارهایی را که من از آنها خواستم، به نحو احسن انجام دادند و هر کدام کیفیت خاص خودشان را هم داشتند و مسلما تاثیرگذارترین عامل برای من، اعضای تیمم بودند.

*** بردن جایزه برای شما چه حسی دارد؟**

همه ما انسان هستیم و قطعا برای من هم بردن چنین جوایزی مهم است، اما از همه اینها مهمتر برای من موفقیتی است که به صورت تیمی کسب کنیم، آن برای من ارزش بیشتری دارد.

*** تیمتان صدرنشین است، چقدر نزدیک شدن قهرمانی را حس می‌کنید؟**

تنها چیزی که برای من مهم است، بازی آینده تیمم است و اینکه در قدم بعدی باید با چه تیمی بازی کنم. همان‌طور که گفتم می‌دانم که به این عنوان نزدیک هستیم. بعضی اوقات من هم به این موضوع فکر می‌کنم که تیمم می‌تواند قهرمان شود، ولی سعی می‌کنم تمرکزم را فقط روی بازی بعدی حفظ کنم.

*** چند روز پیش آقای تاج گفت ما به خاطر مدیریت بهتر تیم اسکوچیچ را کنار گذاشتیم و کی‌روش را آوردیم.**

به او تبریک می‌گویم! بابت این تصمیم و تبعاتش به او تبریک می‌گویم.

*** شما تیم پرستاره‌ای دارید و تقریبا هم بی‌حاشیه تیم را مدیریت کردید. منظورم این است که**

فکر می‌کنم جهانبخش چند روز پیش یک مصاحبه کرده بود و گفت بازیکنان در اخراج من نقشی نداشتند و آقای تاج هم مصاحبه کرد و گفت و توضیح که چه اتفاقی رخ داد. این دیگر برای گذشته است.

*** حضور در جام جهانی برایتان مهم نبود؟**

برای من مهمتر از اینکه در جام جهانی حاضر باشم، این بود که تمام تصمیماتم را خودم گرفتم و اجازه ندادم کسی در آن تاثیری بگذاریم.

*** شما تقریبا ٢٤ ساعته در کمپ تیم هستید. زندگی در تبریز چطور است؟**

هتل محل اقامت ما با محل تمرین‌مان فاصله بسیار کمی دارد و این باعث می‌شود فرصت بسیار کمی را برای هر جابجایی صرف کنیم. من از اتاقم مستقیما به محل کارم کارد می‌شوم و این ارتباطم را با دستیاران و بازیکنانم بسیار تسهیل می‌کند.

*** یک سوالی را دوست داشتم همیشه بپرسم. آیا شما هنگام عصبانیت با مترجم هماهنگ می‌کنید که چه چیزی را بگوید چه چیزی را نه؟**

مواقعی پیش می‌آید که من ۳۰ ثانیه داد و بیداد می‌کنم و هر چه از دهنم درمی‌آید، می‌گویم و بعد می‌بینم مترجم پنج دقیقه است فحش می‌دهد و داد و بیداد می‌کند. زمانی که بخواهد عصبانیتم را انتقال بدهد، خیلی به او خوش می‌گذرد. برای من جالب نیست چون می‌بینم طولانی‌تر داد و بیداد می‌کند، اما برای خودش لذت‌بخش است.

*** این جایزه را به کدام بازیکنتان تقدیم می‌کنید؟**

اگر واقعا بخواهم این را به یک بازیکن تقدیم کنم، به مهدی شیری. یکی از حرفه‌ای‌ترین آدم‌های این تیم است، حتی می‌توانم بگویم یکی از حرفه‌ای‌ترین ورزشکاران ایران است. چه بازی کرده، چه بازی نکرده، چه در پست‌های مختلف از او استفاده کردم، ذره‌ای از عملکرد و حرفه‌ای‌گری او کم نشده است. هر تیمی بازیکنان شاخصی و متمایز دارد، بازیکنان ستاره دارد، اما آرزو می‌کنم در هر تیمی نمونه‌هایی از مهدی شیری هم وجود داشته باشد.

*** تندیس را به کرواسی هم می‌برید؟**

البته، اما منتظر دومی هم هستم.

*** کجای خانه می‌گذارید؟**

یک کتابخانه‌ای دارم و مکان خاصی برای کتاب‌هایم است که احتمالا آنجا می‌گذارم. آن فضای خاص جایی است که کتاب‌هایم را می‌گذارم و لابلای آن فضایی را برای گذاشتن جوایزم خالی می‌کنم.

زاده عطار:
آرزوهای خیلی بزرگی دارم

به پاس درخشش در ماه بهمن و گلزنی برابر پرسپولیس، ابوالفضل زاده‌عطار عنوان بهترین بازیکن جوان ماه را از آن خود کرد.گفت‌وگو با جوان ماه و زننده گل حماسی به پرسپولیس
ابوالفضل زاده‌عطار، بازیکن جوان و استعداد تازه کشف‌شده‌ای است که هفته گذشته وارد ۱۸ سالگی شد. او که فوتبال خود را از رده‌های پایه فولاد آغاز کرده بود، با درخشش در این سطوح توانست به تیم بزرگسالان راه پیدا کند. با نظر یحیی گل‌محمدی، زاده‌عطار به ترکیب اصلی فولاد اضافه شد و در این فصل عملکرد قابل‌قبولی از خود به نمایش گذاشته است. نخستین اثرگذاری او در دیدار مقابل چادرملو اردکان رقم خورد؛ در حالی که بازی با نتیجه یک بر یک دنبال می‌شد، او در دقایق پایانی به میدان آمد و موفق شد یک ضربه پنالتی برای تیمش بگیرد که موسی کولیبالی آن را به گل تبدیل کرد و سه امتیاز ارزشمند را برای فولاد به ارمغان آورد.
درخشش زاده‌عطار ادامه پیدا کرد. او در بازی مقابل ملوان توانست گل پیروزی‌بخش تیمش را به ثمر برساند. این گل در شرایطی به ثمر رسید که توپ به حبیب فرعباسی، سنگربان ملوان، رسیده بود و او قصد داشت با کنترل سینه، توپ را جلوی خود بیندازد و کمی از زمان بازی را مدیریت کند. اما زاده‌عطار با تیزهوشی بالا، از لحظه غفلت فرعباسی استفاده کرد و توپ را وارد دروازه کرد تا فولاد در آخرین دقایق بازی به پیروزی برسد.
یکی دیگر از لحظات درخشان این بازیکن مقابل پرسپولیس رقم خورد. فولاد در این بازی با یک گل از حریف عقب بود که زاده‌عطار به‌عنوان بازیکن تعویضی وارد زمین شد و با یک ضربه سر، قفل دروازه پرسپولیس را شکست و بازی را به تساوی کشاند. در ادامه، او در دیدار برابر هوادار نیز با یک پاس گل، به روند تأثیرگذاری خود ادامه داد.
درخشش این بازیکن جوان در ماه بهمن، به‌ویژه گلزنی مقابل پرسپولیس، سبب شد که از سوی ورزش سه به‌عنوان بهترین بازیکن جوان ماه انتخاب شود. به همین بهانه، فرصتی دست داد تا پیش از سفر تیم به اصفهان برای دیدار مقابل ذوب‌آهن، گفت‌وگویی کوتاه با این استعداد نوظهور داشته باشیم که در زیر می‌خوانید:

*** فوتبال را از کجا شروع کردی و اهل کجایی؟**

من اهل رامهرمز هستم و از همان ابتدا در مدارس فوتبال فولاد خوزستان حضور داشتم. از سال ۱۳۹۵ در این آکادمی فعالیت خود را آغاز کردم و کم‌کم پیشرفت کردم و به رده‌های بالاتر رسیدم.

*** چگونه به تیم بزرگسالان فولاد راه یافتی؟**

ابتدا دو سال در تیم نونهالان فولاد خوزستان بازی کردم که در هر دو سال موفق شدم آقای گل ایران شوم و با تیم قهرمان ایران شویم. سپس به تیم نوجوانان فولاد پیوستم که در آنجا نیز توانستم آقای گل شوم و با تیم به قهرمانی برسم. این دوره زیر نظر آقای سلحشور سپری شد. پس از آن، هم‌زمان در تیم‌های زیر ۱۸ سال و جوانان بازی کردم و در نهایت با صلاحدید آقای یحیی گل‌محمدی به تیم بزرگسالان فولاد اضافه شدم.

*** کار کردن با یحیی گل‌محمدی چطور است؟**

باعث افتخار من است که زیر نظر یکی از برترین مربیان ایران بازی می‌کنم. کار با ایشان انگیزه زیادی به بازیکنان می‌دهد. از همان روز اول که به تیم بزرگسالان اضافه شدم، متوجه همدلی و اتحاد تیم شدم و این موضوع به من کمک کرد تا بهتر در ترکیب تیم جا بیفتم.

*** اولین بازی که برای فولاد انجام دادی برابر استقلال بود. استرس نداشتی؟**

استرس که داشتم چون جو ورزشگاه سنگین بود. ولی هر چقدر که از زمان بازی می‌گذشت، می‌توانستم خودم را با شرایط وفق بدهم.

*** اولین تأثیرگذاری تو برای تیم بزرگسالان در دیدار مقابل چادرملو بود که یک پنالتی گرفتی. تصور می‌کردی بتوانی در لحظات پایانی جریان بازی را تغییر بدهی؟**

قبل از ورود به زمین، با خودم می‌گفتم که باید به تیم کمک کنم و تأثیرگذار باشم. خدا را شکر توانستم یک پنالتی بگیرم و تیم را به پیروزی برسانم.

*** اولین گل خود را مقابل ملوان به ثمر رساندی، آن هم در شرایطی که توپ در اختیار دروازه‌بان حریف بود. چگونه توانستی به این نتیجه برسی که می‌توانی توپ را از او بگیری؟**

وقتی توپ در هوا بود، من در دید کور آقای فرعباسی قرار داشتم. لحظه‌ای که دیدم قصد دارد توپ را با سینه کنترل کند، بلافاصله استارت زدم و توانستم توپ را از او بگیرم و تبدیل به گل کنم.

*** در بازی مقابل پرسپولیس به‌عنوان بازیکن تعویضی به میدان آمدی و گل زدی. فکرش را می‌کردی که بتوانی در این بازی گلزنی کنی؟**

قبل از اینکه وارد زمین شوم، آقای حمید مطهری و آقای گل‌محمدی با من صحبت کردند و به من روحیه دادند. آن‌ها گفتند که می‌توانم گل بزنم و فقط باید بازی خودم را انجام دهم. خدا را شکر توانستم گل بزنم و هواداران را خوشحال کنم.

*** در صحنه گل مقابل پرسپولیس، میلاد محمدی پای خود را تا سطح سرت بالا آورده بود. ترس از مصدومیت نداشتی؟**

در آن لحظه، ٤٠ هزار تماشاگر در ورزشگاه حضور داشتند و از انرژی مثبت آن‌ها انگیزه گرفتم. فقط به این فکر می‌کردم که توپ را به گل تبدیل کنم، حتی اگر مصدوم هم بشوم مهم نیست.

*** سقف آرزوهای ابوالفضل زاده‌عطار تا کجاست؟**

آرزوهای بزرگی دارم. در ابتدا می‌خواهم پیراهن تیم ملی را بپوشم، سپس با تیم ملی به جام جهانی بروم و در این رقابت‌ها گل بزنم و در ادامه نیز راهی فوتبال اروپا شوم.

*** در فوتبال خارجی چه الگویی داری؟**

الگوی من در فوتبال خارجی کریستیانو رونالدو است.

فرصت طلایی برای شماره یک استقلال؛ حسینی و حالا دستکش طلا در آسیا؟

حسین حسینی در رقابت‌های لیگ نخبگان آسیا درخششی خیره‌کننده داشته و حالا مدعی کسب عنوان برترین گلر این رقابت‌ها هم محسوب می‌شود.
استقلال در سالیان گذشته و فصول اخیر دچار بی‌ثباتی زیادی در حوزه‌های مختلف بوده و به‌ویژه در عرصه مدیریت و کادرفنی، شاهد تغییر و تحولات پرشماری و سریالی بوده‌ایم. حتی فهرست بازیکنان استقلال هم در سالیان اخیر دستخوش تغییر و تحولات مهمی شده اما در این میان، یک جایگاه بدون تغییر در فهرست آبی‌ها را می‌توان خط دروازه این تیم دانست؛ جایی‌که تحت سیطره حسین حسینی است و او در قامت شماره یک استقلال حالا کاپیتان اول آبی‌پوشان پایتخت هم محسوب می‌شود.
حسینی در این سال‌ها، فراز و فرود زیادی را در استقلال تجربه کرده و در کنار قهرمانی‌های به‌دست آمده در لیگ برتر، جام حذفی و سوپرجام، فصل گذشته حسین حسینی توانست همراه استقلال به یک عنوان ویژه برسد و بیشترین کلین‌شیت را در لیگ بیست‌وسوم به‌ثبت رساند و عنوان برترین دروازه‌بان فصل را از آن خود کرد. با این وجود، شرایط در فصل جدید مطابق انتظار دروازه‌بان شماره یک استقلال پیش نرفته و هر چند او در هفته‌های اخیر سعی داشته به کورس مدعیان دستکش طلا نزدیک شود اما همچنان با رقبای خود فاصله معناداری دارد.

حسینی دور از دستکش طلای دوم در لیگ ایران اما ...

حسین حسینی تا پایان هفته بیست‌ویکم توانسته ۸ بار دروازه خود را بسته نگه دارد و این رکورد را در ۲۰ مسابقه ثبت کرده و در رتبه پنجم بیشترین کلین‌شیت‌کنندگان فصل است و در صدر جدول، نام محمدرضا اخباری و علیرضا بیرانوند با ۱۳ کلین‌شیت به چشم می‌آید. در شرایطی حسینی در مسیر دفاع از عنوان برترین گلری خود در فوتبال ایران، تقریباً ناکام مانده و بعید به نظر می‌رسد که برای دومین فصل پیاپی بتواند دستکش طلایی رقابت‌ها را از آن خود کند که او در آسیا، روی متفاوت از خودش را نشان داده است.

آمار خیره‌کننده شماره یک استقلال؛ ۳۹ مهار در ۹ بازی!

دروازه‌بان شماره یک استقلال پای ثابت خط دروازه آبی‌ها در آسیا بوده و در ۹ بازی، ۹ گل دریافت کرده است و اتفاق مهم آنکه ۳۹ مهار موفق در کارنامه حسین حسینی دیده می‌شود که رکوردی ویژه در بین تمامی دروازه‌بانان شاغل در لیگ نخبگان محسوب می‌شود. او با وجود آنکه یک‌بار دروازه خودی را هم به اشتباه باز کرده اما در کورس مدعیان رسیدن به دستکش طلایی لیگ نخبگان، شانس بالایی برای کسب موفقیت دارد و امیدش به این است که در فصل ناکامی در لیگ برتر، بتواند در آسیا دستاوردی تاریخی داشته باشد.

رقابت مویرگی حسینی برای دستکش طلای آسیایی

حسینی تا پایان دور رفت مرحله یک‌هشتم نهایی، در ۹ مسابقه موفق به‌ثبت ٤ کلین‌شیت شده و از این حیث، دومین دروازه‌بان برتر لیگ نخبگان است. بالاتر از دروازه‌بان شماره یک استقلال، فقط نام دایا ماکاوا، دروازه‌بان ویسل‌کوبه ژاپن دیده می‌شود که ٥ کلین‌شیت در کارنامه‌اش دارد. حسین در بازی رفت استقلال و النصر، ٥ مهار دیدنی داشت و بی‌شک می‌توان گفت که درخشش او بود که استقلالی‌ها را امیدوار به موفقیت در لیگ نخبگان نگه داشت و حالا ستاره شماره یک آبی‌ها امید دارد که این نمایش درخشان را در بازی برگشت هم به منصه ظهور بگذارد و بتواند مقابل کریستیانو رونالدو و یاران او دوباره بدرخشد تا هم یک گام بلند به سوی کسب عنوان برترین دروازه‌بان رقابت‌ها بردارد و هم استقلال را به جمع ۸ تیم برتر تورنمنت برساند.

ورزش

میرزاپور:
سکوت کمیته انضباطی در قبال اتهام به دروازه بان خیبر عجیب است

مربی دروازه‌بان های تیم فوتبال خیبر از کمیته انضباطی فدراسیون فوتبال درخواست کرد تا به اتهام زنی در خصوص دروازه بان این تیم ورود کند.
ابراهیم میرزاپور در خصوص اظهارات سرپرست تیم فوتبال سپاهان بعد از بازی این تیم با استقلال خوزستان اظهار کرد: جای تأسف دارد یک مقام مسئول از یک باشگاه این چنین راحت مقابل دوربین‌های تلویزیونی به بازیکن یک تیم دیگر تهمت می‌زند. شاید دوستان بعد از مصاحبه من بگویند ما اسمی از بازیکنی نیاوردیم ولی کاملاً مشخص است که منظور آقایان دیدار تراکتور و خیبر و گلی که تیم ما دریافت کرد است.
وی افزود: متأسفانه هم هفته گذشته یک تیم دیگر و هم این هفته مدیر باشگاه سپاهان هر طور دلشان خواسته در مورد خیبر صحبت کردند ولی ظاهراً کمیته انضباطی فدراسیون فوتبال و دیگر ارکان آن فدراسیون پاسخشان به چنین رفتارهایی بی تفاوتی است! مدیر یک تیم رسماً به دروازه‌بان با شرافت تیم ما انگ کم کاری زده اما همه متولیان فوتبال ساکت هستند که این موضوع عجیب است. مگر می‌شود با این شیوه فوتبال را اداره کرد؟
مربی تیم خیبر تاکید کرد: ما روز گذشته بازی را باختیم و در کمال ادب و احترام از داوران بعد از پایان بازی تشکر کردیم چون همانطور که هفته گذشته اعلام کردیم این ظرفیت را در خودمان ایجاد کردیم که فوتبال برد و باخت دارد اما ظاهراً تیم‌های دیگر برای پوشاندن ضعف و اشکالات خود خود به دنبال تخریب دیگران هستند.
میرزاپور یادآور شد: اینکه تیم سپاهان در خانه خود موفق نشده حریف را شکست بدهد چه ربطی به شیوه گل خوردن تیم ما دارد؟ صادق نادرپور یکی از با اخلاق ترین و با شرافت ترین بازیکنان فوتبال ایران است و در بازی با تراکتور گلی دریافت کرده که ممکن است برای هر گلری اتفاق بیفتد. او برای همه ارکان باشگاه و هواداران خیبر ثابت شده است و با یک جمله «ناپخته» تخریب نمی‌شود اما سوال ما اینجا است روز گذشته سپاهان هم در خانه گلی خورد که همه فوتبال ایران آن را دیدند، آیا تیم‌های دیگر باید بابت این موضوع به دروازه‌بان سپاهان اتهام بزنند؟
وی ادامه داد: اگر قرار است همه در این فوتبال با این شیوه صحبت کنند، اتهام بزنند و تخریب کنند و کسی با آنها مقابله نکند سنگ روی سنگ بند نخواهد شد و همین یک ذره احترام هم از بین خواهد رفت. ما در مجموعه باشگاه خیبر خرم آباد پیرو صحبت‌های مقام مسئول باشگاه سپاهان از وی شکایت می‌کنیم و از مدیریت این باشگاه خواستار برخورد قاطع با چنین رفتاری هستیم. مطمئناً نگاه جامعه فوتبال به باشگاه سپاهان به شکلی است که انتظار داریم با هر نوع ترویج بی اخلاقی و اتهام زنی که روی زشت فوتبال را به جامعه تزریق می‌کند برخورد شده و رسماً از باشگاه خیبر و سنگربان تیم ما عذرخواهی صورت بگیرد.

پورموسوی:
بازی با شمس آذر روز خوب ما نبود اما تسلیم نمی‌شویم

سرمربی تیم مس رفسنجان گفت: مقابل شمس آذر روز خوبی نداشتیم اما این شکست به معنی تسلیم شدن تیم برای ادامه فصل نیست.
سید سیروس پورموسوی پس از شکست ۳ بر یک مس رفسنجان مقابل شمس آذر قزوین، اظهار داشت: به تیم خوب شمس آذر و مهدی رحمتی تبریک می‌گویم. روز خوب ما نبود و اشتباهات زیادی داشتیم. مسئولیت شکست با من است. بچه‌ها نهایت تلاش خود را کردند اما آنچه فکر می‌کردیم نشد. به هر حال فوتبال بی‌رحم است و اگر از فرصت‌ها استفاده نکنید، بازنده خواهید بود.
وی افزود: با این وجود چیزی از ارزش بچه‌های ما کم نمی‌شود. باید ریکاوری و استراحت کنیم زیرا یک بازی بسیار مهم در پایان سال داریم که با آن برد می‌توانیم بار دیگر روند خود را شروع کنیم.
سرمربی مس رفسنجان درباره بدون شکست بودن و گل نخوردن تیمش در لیگ برتر از زمان حضور خود در این تیم و اشتباهات حامد لک در دیدار امروز، توضیح داد: این به عهده من بازمی‌گردد که نتوانستم تیم را از لحاظ روانی و انگیزشی برای این بازی تیم را در بهترین شکل نگه دارم. جریان زندگی ادامه دارد و باید از اشتباهات بازی امشب برای آینده استفاده کنیم.
پورموسوی درخصوص ارزیابی‌اش از ادامه فصل، گفت: هر ۸ بازی باقی مانده تاثیرگذار است. در سال‌های قبل شرایط بدتر از این هم داشتیم اما با امید زندگی و تلاش کردیم. تسلیم هم نشدیم و الان هم به همین شکل است. تسلیم نمی‌شویم و تلاش داریم بازیکنان مصدوم را به بازی‌ها برسانیم. با جا به جایی تیم را برمی‌گردانیم. از شکست ناراحت هستیم اما این امید را داریم تا تیم را به جدول بازگردانیم.
وی درباره ابهام‌های مربوط به داوری قبل از بازی، عنوان کرد: صحنه خاصی نبود اما جلال علی محمدی را همه می‌شناسند. به عنوان یک بازیکن با اخلاق وقتی از زمین خارج شد خیلی ناراحت بود و گفت داور از اول بازی به من گفته اخراجت می‌کنم. به هرحال داور قضاوت خوبی داشت و این باخت نیز ربطی به تصمیم داور ندارد. به هرحال کارت‌هایی که به بازیکنان ما داد شاید از روی خستگی بوده است. داوران ما تعدادشان کم است و هر هفته قضاوت می‌کنند. به همین دلیل مقداری خسته بود اما قضاوت خوبی داشت.

روزنامه نسیم

www.nasimnews.com

صاحب امتیاز و مدیر مسئول: ابراهیم بهمنی جلالی
لیتوگرافی و چاپ شاخه سبز قم
تلفن تماس: ۳۳۸۵۵۰۰۳ - تلفکس: ۳۳۸۵۵۰۰۲
آدرس: خیابان شهدا- نبش خیابان پاستور

سیاسی ، اجتماعی ، فرهنگی و ورزشی

یکشنبه ۱۹ اسفند ۱۴۰۳ - ۸ رمضان ۱۴۴۶ -۹ مارس ۲۰۲۵ - شماره ۷۴۱۳

nasimgilan۷۶@yahoo.com

یکشنبه ۱۹ اسفند ۱۴۰۳
اذان صبح : ۰۵:۱۰
طلوع آفتاب : ۰۶:۳۳
اذان ظهر : ۱۲:۱۶
غروب آفتاب : ۱۸:۰۰
اذان مغرب : ۱۸:۱۹
نیمه شب : ۲۳:۳٤

بارانی

رئیس‌جمهور:

زمستان سختی را گذراندیم

دنبال این نیستم که بگویم چه کسی مقصر است

رئیس‌جمهور گفت: اگر دست در دست هم دهیم، با علم و مشارکت مناسب و به دور از اختلافات و دعواهای سیاسی می‌توانیم مشکلات را حل کنیم. دنبال این نیستم که بگویم چه کسی مقصر است بلکه تا جایی که ممکن است برنامه‌ریزی کنیم تا مشکلات حل شود.

مسعود پزشکیان در مراسم امضای قراردادهای طرح فشارافزایی میدان گازی مشترک پارس جنوبی اظهار کرد: زمستان سختی را گذراندیم و به هر علتی که بود ذخائر گاز و نفت برای پوشش نیروگاه‌ها کم بود و عزیزان با تلاش زیاد توانستند این زمستان سخت را پوشش دهند؛ البته از مردم به دلیل قطعی برق و اتفاقاتی که افتاد عذرخواهی می‌کنم، همچنین از صنایع و تولیدکنندگان کشور هم به دلیل ضعف در پشتیبانی‌های دولت عذرخواهی می‌کنیم و سعی می کنیم ضررهای آنان را به شکلی جبران کنیم.

وی ادامه داد: وزارتخانه های نیرو و نفت تلاش زیادی برای قطع نشدن و رسیدن سوخت به منازل کردند. مردم هم با فراخوان دولت مبنی بر کاهش دو درجه کمتر همراهی کردند که از آنان تشکر می‌کنم.

می‌توان کاری کرد تا مصرف کاهش یابد تا کمبود نداشته باشیم. کار بزرگی در برق و نفت و گاز و دو ۴۰ میلیون مترمکعب گازهای چاه های نفت انجام شد و تا پایان سال ۴۰ میلیون مترمکعب دیگر با بهره‌وری به چرخه تولید برمی گردد.

پزشکیان بیان کرد: مشکلات کشور چیزی نیست که یک دفعه بتوان آنها را حل کرد، ولی عزیزان‌مان با ۱۷.۵ میلیارد دلار سرمایه‌گذاری در حال تلاش برای آینده هستند. دنبال این هستیم تا بهره‌وری در مصرف نفت‌گاز، گاز و نفت را افزایش دهیم تا بتوانیم نفت و گاز را در بازارهای جهانی بفروشیم.

برنامه‌ریزی شده تا بیش از ۳۰-۴۰ هزار مگاوات انرژی‌های برقی، بادی و حرارتی به چرخه تولید برق کشور اضافه کنیم. انجام همه اینها زمان می‌خواهد و ما باید فرصت انجام آنها را داشته باشیم.

رئیس‌جمهور با اشاره به تلاش آمریکا در به صفر رساندن فروش

نفت و گاز ایران، گفت: اگر دست در دست هم دهیم، با علم و مشارکت مناسب و به دور از اختلافات و دعواهای سیاسی می‌توانیم مشکلات را حل کنیم. دنبال این نیستم که بگویم چه کسی مقصر است بلکه تا جایی که ممکن است برنامه‌ریزی کنیم تا این مشکلات حل شود. اگر چه برخی می‌گویند دولت چهاردهم برنامه ندارد. در همه زمینه‌ها برنامه‌هایی آماده شده است بعد از رسیدن به زبان و نگاه مشترک آنها اجرایی شود.

پزشکیان ادامه داد: اگر برنامه داده شود ولی بر سر انجام برنامه‌های مختلف دعوا شود، نمی‌توانیم مشکلات کشور را حل کرد.

وی تصریح کرد: ضربان قلب کم و زیاد می‌شود اما تا این ضربان یکنواخت نشود، نمی‌توان گفت بی‌نظمی تنفسی انسان از بین رفته است. تعدد برنامه‌ها مانع از زبان و نگاه مشترک است. متخصصان، کارشناسان و افراد باتجربه با یکدیگر باید تفاهم و توافق کنند و بعد همان را محکم اجرا کنند. در جامعه‌ای که رهبری وجود دارد باید در پشت ایشان حرکت شود، اما اگر هر کس بخواهد حرف خودش را بزند ناآرامی و هرج و مرج ایجاد می‌شود. تند و کند رفتن مانع از رفع مشکلات می‌شود. هر کسی از دید و زاویه نگاه خودش مدعی داشتن بهترین برنامه را دارند، اما موفقیت در هم‌افزایی است.

رئیس‌جمهور ادامه داد: اینکه بتوانیم در گفت‌وگو به هم‌افزایی برسیم و کمک به حل مشکلات کنیم، لازم و ضروری است. تصمیمات اگر در اجرا و چرخه اداری با مشکل روبرو شود بعد از سال‌ها همچنان معطل می‌ماند.

یک موضوعی در حوزه چاه‌های نفت را که رهبری هم اشاره کردند ۴ تا ۶ سال معطل نگه داشته‌اند، اما هنوز مشخص نیست که چه کار می‌خواهند انجام دهند. بروکراسی اداری، کارها را طولانی می‌کند.پزشکیان تاکید کرد: با از دست رفتن فرصت‌ها، بهترین کارها هم جواب نمی‌دهد. اگر کارهای به موقع و در زمان مناسب انجام نشود و در باورهای‌مان درست شکل نگیرد، فرصت‌ها از دست می‌رود و نتیجه دیگر به درد نمی‌خورد. تا جایی که ممکن است فرآیند تصمیم‌گیری‌ها را کاهش می‌دهیم. در حوزه نفت و گاز تا قبل از عید نوروز جمع بندی‌ها انجام و پیمانکاران شروع به کار خواهند کرد.وی ادامه داد: باید مسیرها، پروژه‌ها و توافق ها را به درستی اجرا کنیم. با تلاش وزارتخانه‌های نیرو و نفت و استانداران توانستیم از زمستان سخت عبور کنیم. برای تابستان و آب هم باید چنین کنیم. اگر مصرف آب در تهران و شهرستان‌ها بهینه نشود قطعا در تابستان با مشکل در برق و آب خواهیم داشت.

فضائلی:

ترامپ خود خود آمریکاست

عضو دفتر حفظ و نشر آثار رهبر انقلاب گفت: ممکن است عده‌ای ساده‌انگارانه چنین تصور کنند که ترامپ موجودی استثنایی و متفاوت از واقعیت آمریکاست، از این افراد باید سؤال کرد ترامپ در کدام ساختار برای دومین‌بار به کاخ‌سفید راه یافت؟مهدی فضائلی عضو دفتر حفظ و نشر آثار رهبرانقلاب تاکید کرد: آیا بایدن پس از رئیس‌جمهور شدن، برخی فرمان‌های مهم ترامپ را تأیید نکرد؟ ترامپ امروز با کدام مقاومت جدی در ساختار نظام آمریکا روبه‌روست؟

متن یادداشت کامل فضائلی به شرح ذیل است: خدای متعال در آیه ۶ سوره مبارکه فاطر می‌فرماید:إِنَّ الشَّيْطَانَ لَكُمْ عَدُوٌّ فَاتَّخِذُوهُ عَدُوًّاپی‌تردید شیطان، دشمن شماست؛ پس او را دشمن خود بگیرید.این هشدار قرآن از آن روست که چه‌بسا افرادی به‌رغم عداوت بی‌تردید شیطان، متوجه دشمنی او نشوند و حتی او را دوست بپندارند!اگر درست و دقیق به خود و اطرافمان نگاه کنیم متوجه فراگیری این واقعیت تلخ می‌شویم که در بسیاری از مواقع نه‌تنها متوجه دشمنی شیطان نشده‌ایم، بلکه او را جای دوست نشانده و در آغوش گرفته یا در آغوش او قرار گرفته‌ایم! امام‌خمینی(ره)، حکیم ژرف‌اندیش دوران ما، آمریکا را «شیطان بزرگ» نامید؛ لذا آمریکا را می‌توانیم مصداق اتم و اکمل این هشدار قرآن در زمان خود بدانیم.

بر این اساس، آمریکا دشمن اصلی ماست؛ پس باید او را دشمن بداریم؛ حال آنکه متأسفانه برخی برخلاف تأکید قرآن عمل کرده و می‌کنند.شیطان اکبر دوران ما، با بزک چهره نحس و منفور خود توسط شعارهای جذاب و چشم‌پرکن مانند آزادی، دمکراسی، حقوق بشر و امثال آن و البته با پشتوانه قدرت اقتصادی، علمی و نظامی خود توانسته است ساده‌لوحان بسیاری را در اقصی نقاط جهان فریب بدهد یا مرعوب سازد، اما در مقاطعی ازجمله اکنون، نقاب فریبکاری از چهره کریه و زشت او افتاده و فرصتی فراهم‌شده که دنیا چهره واقعی و بدون روتوش شیطان را تماشا کند و عبرت بگیرد.

نقش آمریکا در تولید و ابتلای جهان به ویروس منحوس کرونا که چندی پیش ایلان‌ماسک، مشاور ارشد و وزیر کارآمدی دولت ترامپ آن را افشا کرد، دست‌اندازی‌های کاغذی ترامپ به کانادا، پاناما و گرینلند، خروج از برخی سازمان‌ها و معاهدات بین‌المللی مانند توافقنامه پاریس و سازمان بهداشت جهانی، تحریم دادگاه لاهه به‌دلیل صدور حکم علیه نتانیاهو، فروش بی‌سابقه برخی سلاح‌ها به رژیم صهیونیستی، تحقیر بی‌سابقه رئیس‌جمهور اوکراین و تهدید دانشجویان و دانشگاهیان آمریکا به دستگیری و قطع بودجه و اخراج نمونه‌های جالبی برای شناخت چهره واقعی و شیطانی آمریکاست؛ اقداماتی که نه بویی از آزادی و حقوق بشر از آنها استشمام می‌شود و نه دمکراسی. ممکن است عده‌ای ساده‌انگارانه چنین تصور کنند که ترامپ موجودی استثنایی و متفاوت از واقعیت آمریکاست؛ از این افراد باید سؤال کرد ترامپ در کدام ساختار برای دومین‌بار به کاخ‌سفید راه یافت؟ آیا بایدن پس از رئیس‌جمهور شدن، برخی فرمان‌های مهم ترامپ را تأیید نکرد؟ ترامپ امروز با کدام مقاومت جدی در ساختار نظام آمریکا روبه‌روست؟ و ده‌ها نشانه دیگر که آشکار می‌سازد ترامپ خود خود آمریکاست؛ فقط بدون روکش مخملی و بدون روتوش! ما و همه جهان، باید از این فرصت برای شناخت شیطان اکبر که دشمن ما و همه بشریت است، حداکثر استفاده را ببریم و جلوی زیاده‌خواهی‌های او بایستیم وگرنه این حیوان متجاوز و سیری‌ناپذیر، گستاخ‌تر و درنده‌تر به جای جای جهان چنگ خواهد انداخت و هزینه‌های غیرقابل جبرانی را تحمیل خواهد کرد. و شاید این جلوه دیگری از همان آتش سوزانی باشد که خداوند در ادامه آیه ۶سوره فاطر، از آن خبر داده است!

ترامپ و پرونده ایران؛ همچنان در «خواب پنبه‌دانه»

رئیس‌جمهور آمریکا روز جمعه به سیاق دوره اول حضورش در کاخ سفید تلاش کرد از سیاست چماق و هویج برای تحریک ایران به مذاکره استفاده کند.دونالد ترامپ بخشی از سخنانش را به ابراز امیدواری برای توافق با ایران و بخش دیگر را به تهدیدهای پنهان درباره تبعات عدم توافق اختصاص داد. او با بیان اینکه «با ایران به لحظات نهایی رسیده‌ایم» گفت که نمی‌تواند اجازه دهد تهران به «سلاح هسته‌ای» دست پیدا کند. ترامپ انتخابات ریاست‌جمهوری ۲۰۲۰ در آمریکا که به پیروزی رقیب او از حزب دموکرات، «جو بایدن» منجر شد را «انتخابات تقلبی» خواند و مدعی شد چنانچه او در قدرت باقی می‌ماند «ظرف یک ماه» با ایران به توافق می‌رسید.

رئیس‌جمهور کنونی آمریکا سال ۱۳۹۷ هم قبل از خروج از برجام ادعا می‌کرد بازگشت تحریم‌ها و اجرای سیاست موسوم به فشار حداکثری ایران را به «التماس» برای حضور بر سر میز مذاکره جهت رسیدن به «توافقی بهتر و طولانی‌تر از برجام» وادار خواهد کرد. بااین‌حال، او در ماه‌های پایانی حضور در کاخ سفید که وعده‌اش را ازدست‌رفته می‌دید می‌گفت اگر در انتخابات پیروز شود ایران ظرف مدتی کوتاه برای مذاکره با او تماس خواهد گرفت. ترامپ گاهی می‌گفت این اتفاق ظرف «یک هفته» خواهد افتاد و گاه موعد را تا «یک ماه» کش می‌داد. دونالد ترامپ در بخش دیگری از سخنانش در نشست خبری روز جمعه از «جو بایدن» رئیس‌جمهور سابق آمریکا به‌عنوان «آدم احمق» یادکرد و مدعی شد که او با رفع تحریم‌ها علیه ایران امکان توافق با تهران را از بین برده است. ادعای ترامپ در حالی مطرح شده که بایدن در دوران حضور ۴ ساله‌اش در کاخ سفید رویه گسترش تحریم‌ها علیه ایران را ادامه داد؛ او برای وضع بسیاری از تحریم‌ها به فرمان‌های اجرایی‌ای استناد کرد که ترامپ آنها را صادر کرده بود.

وزیر علوم:

سهمیه‌ها عدالت آموزشی را زیر سئوال برده است

زمان تجدیدنظر و بروز رسانی سهمیه‌ها فرا رسیده است

وزیر علوم، تحقیقات و فناوری دولت چهاردهم با بیان اینکه سهمیه‌ها در کنکور به طور کلی عدالت آموزشی را زیر سئوال برده است، گفت: زمان تجدید نظر بر روی سهمیه‌های کنکور فرا رسیده است، این سهمیه به تناسب زمان خود لازم و ضروری بوده و اجرایی شده است.

حسین سیمایی صراف وزیر علوم، تحقیقات و فناوری دولت چهاردهم در حاشیه حضور در کمیسیون آموزش مجلس در مورد بازنگری در سهمیه‌های کنکور، گفت: رئیس شورای عالی انقلاب فرهنگی به وزارت علوم ماموریت داد تا در راستای تامین عدالت آموزشی در کلیه سهمیه‌ها ورود به دانشگاه به صورت کلی بازنگری و تجدیدنظر صورت بگیرد؛ وزارت علوم مطالعات کارشناسی، فرصت‌ها و چالش‌ها و آسیب‌های آن را با حضور نمایندگانی از وزارت بهداشت، دانشگاه آزاد، تعدادی از اعضای شورای عالی انقلاب فرهنگی به همراه کارشناسان و متخصصان مورد شناسایی قرار داد.

عضو کابینه دولت چهاردهم با تاکید بر اینکه بررسی سهمیه‌ها در دستور کار شورای عالی انقلاب فرهنگی قرار می‌گیرد، افزود: چالش‌ها و آسیب‌های سهمیه‌ها مشخص و خدمت ریاست جمهوری ارائه شده تا در زمان مشخص در دستور کار شورای عالی انقلاب فرهنگی قرار بگیرد.

وزیر علوم، تحقیقات و فناوری مجلس شورای اسلامی با بیان اینکه سهمیه‌ها به طور کلی عدالت آموزشی را زیر سئوال برده است، اظهار داشت: زمان تجدیدنظر بر روی سهمیه‌های کنکور فرا رسیده است، این سهمیه‌ها به تناسب زمان خود لازم و ضروری بوده و اجرایی شده است اما از برخی موارد آن ۳۰ سال است که می‌گذرد و باید متناسب با شرایط بروز رسانی شوند، بنابراین زمان آن رسیده که در مورد آنها تجدید نظر شود.

جناب آقای کیانوش معصوم پرست
مدیر سابق خبر خبرگزاری صدا وسیمای مرکز گیلان
با نهایت تاسف ضایعه درگذشت خواهر گرامیتان را خدمت شما تسلیت عرض می نماییم.
از درگاه خداوند منان برای آن مرحومه مغفوره غفران واسعه الهی و برای شما و دیگر بازماندگان صبر و شکیبایی آرزو دارم.
ما را در غم خود شریک بدانید.
روزنامه نسیم

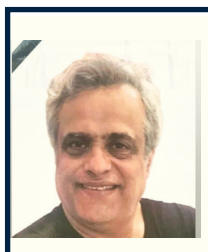

سرکارخانم دکتر سیده مریم فلاح چای
مدیریت بیمارستان پروفسور پیروز لاهیجان
با نهایت تاسف و تاثر درگذشت ناگهانی همسر محترمتان شادروان مرحوم سعید بزم آرای حسینی را خدمت شما و خانواده محترمتان تسلیت عرض می کنیم.
برای آن عزیز سفر کرده رحمت بیکران الهی و برای شما و دیگر بازماندگان صبر جمیل آرزو دارم.
ما را در غم خود شریک بدانید.
سهیلا بی غم

آگهی مناقصه عمومی یک مرحله‌ای
(نوبت دوم)

شهرداری شلمان در نظر دارد امورات مربوط به پروژه زیر را طبق مفاد مندرج در اسناد مناقصه، از طریق مناقصه عمومی به پیمانکاران دارای صلاحیت واگذار نماید. لذا از کلیه شرکتهای واجد شرایط دعوت به عمل می‌آید به طریق ذیل جهت ارایه پیشنهاد اقدام نمایند.
الف- موضوع: پروژه ساماندهی بستر و حریم رودخانه ها و مسیل ها در محدوده شهری و روستایی (ساماندهی و بهسازی رودخانه شلمانرود) طبق مستندات پیوست در اسناد مناقصه.
ب - مبلغ برآورد اولیه: ۳۵,۰۷۵,۵۴۴,۴۰۰ ریال.
پ - مدت انجام کار: ۳ ماه شمسی.
ت -ارائه رتبه ۵ و بالاتر در رشته آبیاری و زهکشی یا راه و باند و همچنین گواهینامه صلاحیت ایمنی پیمانکاران الزامی است.
نحوه شرکت در مناقصه
*متقاضیان می‌توانند از تاریخ انتشار آگهی لغایت ساعت ۱۲:۰۰ مورخ ۱۴۰۳/۱۲/۲۵ با مراجعه به سامانه تدارکات الکترونیکی دولت (ستاد) به نشانی www.setadiran.ir نسبت به خرید اسناد مناقصه اقدام نمایند.
*متقاضیان می‌توانند پس از خرید اسناد، تا تاریخ ۱۴۰۳/۱۲/۲۷ نسبت به بازدید از محل پروژه اقدام و مدارک خواسته شده را به شرح ذیل تنظیم و پیشنهادات خود را تا ساعت ۱۲:۰۰ مورخ ۱۴۰۴/۰۱/۰۶ از طریق سامانه تدارکات الکترونیکی دولت (ستاد) برای شهرداری ارسال نمایند.
تبصره۱: به پیشنهادات فیزیکی رسیده ترتیب اثر داده نخواهد شد.
مدارک مورد نیاز جهت شرکت در مناقصه
الف) شرکت کنندگان موظفند تضمین شرکت در مناقصه به مبلغ ۱,۷۵۳,۷۷۷,۲۲۰ ریال که به صورت واریز وجه نقد به حساب شماره ۰۱۱۳۸۱۰۰۲۱۰۰۹ نزد بانک صادرات به نام شهرداری شلمان و یا ضمانت نامه بانکی که مدت اعتبار آن حداقل سه ماه از تاریخ قرائت پیشنهاد به دستور کارفرما قابل تمدید باشد، تهیه و جداگانه در بخش مربوطه به پاکت «الف» در سامانه بارگزاری نمایند.
تبصره۲: تحویل فیزیکی پاکت الف (تضمین شرکت در مناقصه) به دبیرخانه شهرداری پیش از برگزاری مناقصه جهت بررسی صحت آن الزامی است.
ب)شرکت کنندگان در مناقصه موظفند اسناد مناقصه حاضر را امضاء و مهر نموده و به همراه مدارک کپی برابر اصل شده مربوط به مشخصات کامل شرکت، اساسنامه، آخرین تغییرات و مشخصات دارندگان حق امضاء و سایر اسناد تعهدآور، به عنوان پاکت«ب» در سامانه مذکور بارگزاری نمایند.
ج)شرکت کنندگان در مناقصه موظفند قیمت پیشنهادی خود را در فرم پیشنهاد قیمت منضم به اسناد مناقصه به صورت خوانا و با عدد و حروف درج و مهر و امضاء تنظیم و در بخش مربوطه به پاکت «ج» در سامانه مذکور بارگزاری نمایند.
نحوه رسیدگی به پیشنهادات
*بازگشایی پیشنهادات واصله راس ساعت ۱۰ صبح روز سه شنبه مورخ ۱۴۰۴/۰۱/۰۷ در محل شهرداری شلمان انجام خواهد شد.
*حضور یک نفر همراه با معرفی‌نامه به عنوان نماینده قانونی شرکت کننده در جلسه گشایش و بررسی پیشنهادات آزاد می‌باشد.
*به پیشنهادات مشروط، مخدوش و فاقد مدارک خواسته شده در متن مناقصه رسیدگی نخواهد شد.
*کلیه هزینه‌های مربوط به انتشار و پخش آگهی مناقصه در روزنامه‌ها، سامانه ستاد و سایر رسانه‌ها به عهده برنده مناقصه می‌باشد.
*شرکت در مناقصه و تسلیم پیشنهاد به منزله قبول شرایط مناقصه و آگاهی از کلیه مقررات و قوانین مربوطه و بررسی کلیه جوانب امر می‌باشد.
* با تبانی کنندگان در مناقصه برخورد قانونی به عمل آمده و شهرداری در رد یا قبول کلیه پیشنهادات مختار است. شماره تماس: ۰۱۳۴۲۵۱۲۲۵۵
ایمان محمدپور نیک بین
شهردار شلمان

نقد و اقساط
به مدیریت : ایرج قنبری
جاده توریستی زیبا کنار ، جنب صدا و سیما
۰۹۱۱۳۳۷۲۴۶۴-۰۹۱۱۶۴۸۲۴۶۴
۰۹۳۳۷۲۶۶۶۷۴

تعمیرگاه و فروشگاه
رادیاتور محمد
نمایندگی شرکت رادیاتور ایران
بمدیریت : فروهر
۰۹۱۱۱۳۲۳۰۲۳
تلفن : ۳۳۸۲۳۰۴۸-۳۳۸۴۵۹۵۸-۰۱۳
فکس : ۳۳۸۲۵۹۸۷-۰۱۳
تماس جهت تبلیغات ممنوع

آدرس : رشت ، بلوار امام رضا(ع)
آج بیشه ، روبروی پمپ بنزین

هیتال بتن
تولید کننده بتن آماده و فرآورده های بتنی
اولین کارخانه استاندارد شده
در سطح منطقه
با باسکول ۶۰ تنی
NO. 64087
ISO 9001:2008
ISO 50001:2010

کارخانه:بندر انزلی،جنب شهرک صنعتی
کارخانه:۳-۴۴۴۰۴۱۷۲-۰۱۳ فاکس: ۴۴۴۰۴۰۲۷-۰۱۳ همراه: ۰۹۱۱۳۸۳۱۲۴۲
دفتر مرکزی:منطقه تجاری آزاد انزلی
مجتمع تولیدی:تالش،اسالم،خاله سرا ۹-۴۴۲۶۶۰۴۸-۰۱۳
فاکس:۴۴۲۶۶۷۹۹
دفتر فروش مجتمع تولیدی:تالش،روبروی شهرداری،پلاک ۲۳
فاکس: ۴۴۲۲۰۳۴۶-۴۴۲۲۳۲۳۸-۰۱۳
۰۹۱۱۱۸۱۹۰۰۲
Email : Hital_Beton@Yahoo.com