روزنامه نسیم
روزنامه صبح ایران
www.nasimnews.com
چهارشنبه۵مهر ۱۴۰۲ -۱۱ ربیع الاول ۱۴۴۵ -۲۷ سپتامبر ۲۰۲۳
سیاسی ، اجتماعی ، فرهنگی و ورزشی
شماره ۶۹۹۶ -سال بیست‌وششم -تک شماره ۱۰۰۰۰ تومان

وزارت صمت اعلام کرد

بهانه خودروسازان برای لغو گارانتی شوخی است

شیشه دودی، گارانتی را لغو نمی کند

در صفحه۲

پول های میلیاردی برای مسکن های نقلی

زمین، مشکل اصلی قیمت مسکن

در صفحه۲

معاون وزیر تعاون، کار و رفاه اجتماعی:

بازنگری دستمزد کارگران منوط به افزایش حقوق کارمندان است!

در صفحه۲

در صفحه۸

سخنگوی قوه قضاییه :

دستگیری فرزندان مسئول ارشد قضایی تایید شد

در صفحه۸

امیرعبداللهیان:

ابتکاری در خصوص مذاکرات رفع تحریم‌ها از سوی ژاپن پیشنهاد شده است

در صفحه۸

سرلشکر سلامی:

به هیچ وجه نباید به دشمنان اعتماد کرد

سودای کریدورهای گازی؛ از شعار در عراق تا اجرا در ایران

دبیر کل سابق اتاق بازرگانی ایران و عراق گفت: عراق تلاش می کند که از موقعیت استراتژیک خود استفاده کند اما باتوجه به مشکلاتی که در زیرساخت و امنیت و همچنین به دلیل اختلافاتی که در جریانات عراق وجود دارد، اجرای پروژه‌های گازی از مسیر این کشور چندان جدی نخواهد بود.

سیدحمید حسینی در گفت‌وگو با خبرنگار اقتصادی ایلنا، درباره اظهارات وزیر حمل و نقل عراق مبنی بر استفاده از مسیر عراق برای عبور خط لوله گاز از ترکمنستان به اروپا اظهار داشت: ابتدا اینکه عراق به عنوان کشوری که بین ایران ترکیه و عربستان قرار گرفته؛ تلاش می کند که از این موقعیت استراتژیک استفاده کند اما باتوجه به مشکلاتی که در زیرساخت، امنیت و همچنین به دلیل اختلافاتی که در جریانات عراق وجود دارد نباید این حرف‌ها را جدی گرفت. وی تصریح کرد: وزرای عراقی با نگاه سیاسی و از احزاب انتخاب می‌شوند بنابراین معمولا کارشناس و مسلط به حوزه کاری نیستند، یک بار مطرح می کنند که در نظر داریم از ترکمنستان گاز وارد کنیم و بار دیگر عنوان می کنند که در نظر داریم گاز ترکمنستان و آذربایجان را از مسیر عراق و مسیر صلحی که قرار است احداث شود به اروپا منتقل کنیم. حال چه بخواهند گاز را از ترکمنستان بخرند و چه ترانزیت کنند باتوجه به اینکه عراق همسایه ترکمنستان نیست ناچارند از مسیر ایران عبور کنند که قاعدتا ایران اجازه نمی دهد از مسیرش برای ترانزیت گاز به اروپا استفاده شود. سال‌ها ترکیه با ترکمنستان این بحث را مطرح کرده بود و ایران هم اعلام کرده بود که گاز را می خرد و می فروشد و یا اگر ترکیه خواهان عبور گاز از ایران است باید اجازه انتقال گاز ایران از سرزمین خودش تا اروپا را بدهد بنابراین نه این طرح و نه طرح الفاو شدنی نیست.

دبیر کل سابق اتاق بازرگانی ایران و عراق ادامه داد: اکنون دوباره اختلافات کویت و ترکیه بر سر خورعبدالله در دهانه الفاو و استراتژیک بوده، مطرح است. اوایل جنگ بعد از حمله به کویت عراقی‌ها عنوان کردند که خورعبدالله بعنوان مرز دریایی با کویت را قبول کردند اخیرا دادگاه عالی عراق مصوبه مجلس را غیرقانونی دانسته و اعلام کرده که خورعبدالله کلا متعلق به عراق است و این خود باعث روشن شدن مجدد آتش اختلافات بین کویت و عراق می‌شود و کویت هم یک بندر مانند الفاو بسازد، بنابراین رقابت بر سر کریدورها و بنادر به شدت جریان دارد. قاعدتا مسیر دریایی برای نقل و انتقال کالا بر مسیر ریل و جاده‌ای اولویت دارد.

وی تاکید کرد: مهم تر اینکه آذربایجان گازی ندارد که به عراق بدهد، این کشور از مسیر روسیه و ترکمستان گاز را دریافت و به اروپا ارسال می کند و تمایلی ندارد که از مسیر عراق اقدام کند. ترکمنستان هم گاز مازاد ندارد، عمده گاز خود را به چین فروخته، بخشی هم به مصرف داخل روزانه می‌رسد، ۱۵ میلیون متر مکعب نیز به روسیه صادر می کند، حدود ۱۰ میلیون متر مکعب با آذربایجان قرارداد دارد و با ایران نیز سواپ می کند، حتی با وجودی که ایران با ترکمنستان معاهده خرید گاز دارد، ترکمنستان ظرفیتی برای تحویل گاز ندارد و مستلزم سرمایه‌گذاری جدید است تا بتواند به تعهدات خود عمل کند.

حسینی درباره تاثیر اجرای این پروژه‌های احتمالی بر صادرات کالا و انرژی ایران گفت: همه اینها بستگی دارد که ایران چقدر توانایی داشته باشد مسیر ترانزیت را تحصیل و زیرساخت‌ها را تکمیل کند، در هر حال ما حتما از این نظر نسبت به سایر همسایگان چه مسیر هند-اروپا، چه عربستان و چه مسیر عراق اولویت و مزیت داریم، حتی کردستان عراق هم حاضر نیست کالاها را از طریق ام‌القصر و بنادر عراق حمل و نقل کند، چون هزینه حمل به شدت بالا است.

وی خاطرنشان کرد: تا زمانی که روابط ما با ترکیه و عراق دچار مشکلات سیاسی و امنیتی نشود و تصمیمات دولت باعث منع صادرات و یا افزایش هزینه مبادله نشود قاعدتا امکان حضور در بازار ترکیه و عراق را داریم و کالای ایرانی در این بازارها مزیت دارد.

گزارش

آمریکا چه خوابی برای ارمنستان و قفقاز جنوبی دیده است؟

سفر شماری از مقامات ارشد آمریکا به ارمنستان همزمان با تحولات اخیر در قره‌باغ از طرح مداخله‌جویانه جدید واشنگتن در قفقاز جنوبی همزمان با گمانه‌زنی ها از کمرنگ شدن نقش روسیه در این منطقه حکایت دارد که می‌تواند ثبات قفقاز را در یک چرخه خطرناک قرار دهد.

به گزارش ایرنا، آنچه این روزها در کنار تحولات جدید در قره باغ شاهد هستیم، شتاب فعالیت های سیاسی دولت بایدن در قفقاز جنوبی به ویژه در روابط میان واشنگتن و ایروان است.

دولت بایدن تلاش می کند نفوذ خود را در قفقاز جنوبی گسترش دهد و از فرصت درگیر بودن روسیه در جنگ اوکراین نهایت استفاده را ببرد.

ارمنستان هدفی برای نفوذ بیشتر

رویکرد غرب گرایانه نیکول پاشینیان نخست وزیر ارمنستان، نگرانی های جدی را برای آینده این کشور و منطقه قفقاز ایجاد کرده است. تلاش پاشینیان برای فاصله گرفتن از روسیه و نزدیک شدن به غرب می تواند پیامدهای ناگواری برای آینده سیاسی ارمنستان و منطقه به دنبال داشته باشد. قطعا طرح جدید دولت بایدن از نزدیک شدن به ارمنستان و دولت پاشینیان کمک به ایروان نیست بلکه کاخ سفید اهداف پیدا و پنهانی در سر دارد.

دولت واشنگتن به بهانه نفوذ گسترده در منطقه قفقاز جنوبی و اجرای طرح های جدید با هدف بی ثباتی بیشتر این منطقه نزدیک شدن به ارمنستان را انتخاب کرده و در تلاش برای القای این موضوع است که دنبال حمایت از ایروان بوده اما در پشت پرده، کاخ سفید اهداف بی ثبات کننده‌ای را دنبال می کند که می تواند پیامدهای ناگواری برای کل منطقه قفقاز جنوبی به همراه داشته باشد.

قفقاز هدفی برای اعمال فشار بیشتر به روسیه

یکی از اهداف آمریکا قطعا نفوذ بیشتر در قفقاز با هدف نزدیک شدن به مرزهای روسیه و احتمالا اعمال فشار بیشتر به مسکو است.

دولت بایدن تلاش می کند تا همزمان با درگیری روسیه در جنگ اوکراین در جبهه های مختلف نیز مسکو را هدف قرار دهد و یکی از این اهداف منطقه قفقاز نزدیک مرزهای روسیه است.

گسترش نفوذ آمریکا در قفقاز و آسیای میانه منافع آمریکا را در این مناطق تامین خواهد کرد؛ بنابراین دولت بایدن در پوشش حمایت از دموکراسی و کمک به دولت های این منطقه، راهبرد بی ثبات سازی در امور داخلی برخی کشورهای این منطقه را دنبال می کند.

اشتباه استراتژیک پاشینیان؟

روسیه روز گذشته ضمن انتقاد از رویکرد غرب گرایانه نخست وزیر ارمنستان، نسبت به تبعات نزدیک تر شدن ایروان به واشنگتن برای منطقه قفقاز هشدار داده است. پاشینیان اخیرا انتقادهای کم سابقه ای از روسیه در مورد حمایت هایش از ایروان داشته اما مسکو این انتقادها را رد و تاکید کرده که در روابطش با ایروان مسئولانه عمل کرده است. فاصله گرفتن ارمنستان از روسیه به عنوان یک شریک سنتی ایروان و نزدیک تر شدن به آمریکا، سیگنال مهمی در مورد شکل گیری آینده‌ای ناآرام در قفقاز جنوبی است. راهبرد مداخله جویانه آمریکا برای گسترش نفوذ در ارمنستان قطعا به این کشور ختم نخواهد شد و کاخ سفید پروژه بی ثبات سازی قفقاز جنوبی را در آینده به طور جدی پیگیری خواهد کرد.

به نظر می رسد ارمنستان به تبعات منفی نفوذ آمریکا در منطقه قفقاز جنوبی همزمان با کم رنگ شدن نقش روسیه پی نبرده است؛ هدف، سوءاستفاده از شرایط مرتبط با تنش های میان ارمنستان و جمهوری آذربایجان برای شکل دهی شرایط ژئوپلتیکی جدید در قفقاز براساس منافع واشنگتن است.

اهدافی برای جبران افول جایگاه آمریکا

همزمان با شکل گیری نظم نوین جهانی و افول جایگاه آمریکا در عرصه بین الملل، کاخ سفید به شدت به دنبال جبران این عقب ماندگی است. در این میان با توجه به سابقه طولانی آمریکا در ایجاد بی ثباتی و ناآرام کردن اوضاع کشورها، کاخ سفید اکنون منطقه قفقاز جنوبی را هدف قرار داده چون از لحاظ ژئوپلتیکی، منطقه ای استراتژی برای واشنگتن به دلیل همجواری با روسیه محسوب می شود. گام اول آمریکا نفوذ هر چه بیشتر در ارمنستان و ایجاد دولتی همسو با منافع واشنگتن در این منطقه است.

ارمنستان باید برای ایجاد ثبات کامل در قفقاز و حتی پیشبرد منافع اش در تنش با جمهوری آذربایجان، روابط سنتی خود را با روسیه حفظ کند. قطعا آمریکایی ها که در ماه های اخیر وانمود کرده اند به دنبال حل تنش ها میان ایروان و با باکو از طریق برگزاری نشست های سه جانبه در واشنگتن هستند، اما هدف دور کردن کشورهای شوروی سابق از روسیه و گسترش نفوذ خود در آنها را دنبال می کنند. اهداف شوم واشنگتن در ارمنستان آغاز مسیری خطرناک در قفقاز است که پیامدهایش در آینده گریبان کل این منطقه را خواهد گرفت.

لزوم اتخاذ راهبرد منطقه‌ای ضدآمریکایی

همزمان با راهبرد مداخله جویانه جدید آمریکا در ارمنستان و تلاش برای گسترش نفوذ در قفقاز جنوبی، لازم است کشورهای منطقه استراتژی سازنده‌ای را برای خنثی سازی این راهبرد واشنگتن در پیش بگیرند. آمریکا تلاش دارد تا به دلیل تنش های جدی میان ارمنستان و جمهوری آذربایجان، خود را به عنوان یک میانجی گر قوی حلال مناقشات مهم جلوه دهد اما در پشت پرده، کاخ سفید تمایلی نه تنها به حل مشکلات و مناقشات قفقاز ندارد بلکه تشدید تنش ها در این منطقه را دنبال می کند چون از این طریق، منافع کاخ سفید تامین می شود و دولت بایدن اهرم جدیدی برای اعمال فشار بیشتر به روسیه پیدا خواهد کرد.

هزینه سرویس مدارس ترمز برید

"پول سرویس رفت‌وآمد مدرسه را هم قسطی پرداخت می کنیم"

سرویس رفت‌وآمد دانش‌آموزان به مدرسه تبدیل به دغدغه شده است، خانواده‌ها میان هزینه‌های زیاد کیف و کتاب و لباس، حالا باید نگران سرویس مدرسه هم باشند، هزینه‌ای که گاهی نجومی هم می‌شود.

فرزانه متین‌فر: دیگر برای مدرسه رفتن باید هفت خوان رستم را گذراند، در کنار گرانی قیمت لوازم التحریر، لباس، کیف، کفش، گرانی عجیب و غریب رفت و آمد بچه مدرسه ای هم حالا شده سوپر مشکل خانواده‌ها، و خانواده‌هایی که مادر در کنار پدر برای تامین معیشت بالاخص درکلانشهرها هر رو صبح سرکار می روند کم نیستند و مجبور هستند حتما سرویس مدارس را داشته باشند. خانواده‌هایی که اگر حداقل ۲ تا ۳ بچه داشته باشند به نظر می رسد باید عطای سرکار رفتن‌شان را به لقایش ببخشند تا بچه‌ها را به مدرسه برسانند، اما با این حساب بقیه مخارج برای رفتن به مدرسه چه می‌شود؟

چندی پیش اعضای شورای شهر تهران افزایش ۴۵ درصدی نرخ سرویس مدارس در سال تحصیلی جدید را تصویب کردند اما بررسی‌های اجمالی نشان می‌دهد که برخی از مدارس قیمت‌های دلخواهی و نجومی را از والدین طلب می کنند و برخی مجبورند زیر بار این هزینه بروند، برخی هم همچنان منتظر اقدام دولت و مشخص شدن قیمت واحد برای مسافت سرویس هستند. البته این موضوع در میان تذکرات شفاهی نمایندگان مردم در مجلس نیز قرار گرفته است. همچنان که علی جوکار رئیس کمیسیون شوراها در مجلس گفت: "گرانی عجیب سرویس مدارس به دغدغه خانوارهای با چندین فرزند تبدیل شده و دولت باید به این موضوع ورود کند."

حقوق کارمندی با هزینه سرویس جور درنمی آید

کریم اکبری، ساکن جوادیه در تهران است و مدرسه فرزندش در نازی آباد، بنابراین تامین سرویس مدرسه از اولویت‌های اوست: "نرخ سرویس مدارس براساس سامانه سپند، حتی برای مسافت‌های کوتاه ۵ یا ۱۰ دقیقه‌ای، رقمی معادل ۷ تا ۹میلیون تومان است و هر چه مسیر طولانی تر شود، این ارقام هم بالا تر می‌رود و حتی به ۲۰ میلیون تومان هم می‌رسد. پیمانکاران در این سامانه گزینش شده‌اند و تعداد بچه‌ها هم تعریف شده است؛ یعنی همه چیز مرتب و منظم است اما فقط اعداد و ارقامش با دخل و خرج ما نمی‌خواند در نتیجه مجبوریم سرویس مدرسه‌ای را انتخاب کنیم که هم تعداد بیشتری دانش‌آموز را قبول می کند هم هزینه کمتری می‌گیرد."

او می‌گوید: "علاوه بر نگرانی و دغدغه‌هایی چون امنیت بچه و سلامت بودن راننده سرویس و خودرو ... مساله گران شدن سرویس و قیمت‌های بعضا نامتعارف آن فشار مضاعفی را بر دوش خانوادها تحمیل کرده است."

خانم طاهری،مادری که تنها یک فرزند مدرسه‌ای دارد می گوید: "مسیر منزل ما تا مدرسه پسرم ۳ کیلومتر بیشتر است، سال گذشته ۷۰۰ هزار تومن پرداخت می کردم، الان باید ماهانه یک میلیون و ۴۰۰ هزار تومان جدا از هزینه‌های جانبی بپردازم ولی اگر بخواهم مدرسه عوض کنم به ناچار باید بیشتراز این مبلغ هم بدهم. مگر من باحقوق کارمندی چقدر درآمد دارم کهتمام پساندازم راصرف مدرسه وسرویس آن کنم؟"

مجبور می‌شویم با قیمت‌های من در آوردی مدرسه کنار بیاییم

پدری دیگر که مجبور است هزینه گزافی برای دو دخترش متحمل شود به خبرآنلاین می گوید : زمان حال مانند گذشته‌های ما نیست تا سر کوچه هم بچه‌ها می‌روند باید مراقب بود آن وقت‌ها ما کیلومترها راه میرفتیم تا به مدرسه برسیم یا هم کلاسی‌هایی داشتیم که با دوچرخه می آمدند اما حالا باید این حقوق کارمندی که کفاف زندگی روزمره را هم نمی‌دهد هزینه سنگین سرویس داد آن هم برای دو بچه که ماهانه یک میلیون و ۶۰۰ هزار تومان می شود.

بابارضا ، شهروند دیگری است که فرزند خود را درمدرسه غیرانتفاعی ثبت نام کرده به از با گله از مدارس به خبرنگار ما می گوید :مدیران برخی مدارس از سرویس مدارس و حتی از لباس قرم بچه‌ها هم برا ی خودشان درآمد درست کرده‌اند و هیچ نظارتی هم نمی شود و بعضا در مدارس غیردولتی این اختلاف قیمت‌ها و موجی از هزینه‌های بی جهت و اضافی راه افتاده است . دولت قول داده بود که نظارت می کند اما خبری نشد و ما مجبور می شویم بالاجبار به صورت قسط‌بندی شده این مبالغ گزاف و من درآوردی این مدارس را بدهیم .

مادر دیگری درهمین باره می گوید: هزینه سرویس مدرسه فرزندم برای ۹ ماه تحصیلی، ۱۶ میلیون تومان اعلام شده است. این هزینه، دست کمی ازشهریه مدرسه ندارد امسال تصمیم گرفتیم با خرید قسطی ماشین بچه‌ها را به مدرسه ببریم تا بجای صرف هزینه گزاف سرویس برای ما که ۳ فرزند داریم واقعا در تامین مخارج کم می‌آوریم.

از خودسری هزینه ها ناراحتیم!

شورای شهر تهران حداقل مبلغ سرویس برای دانش آموزان ابتدایی پنج میلیون و ۴۰۰ هزار تومان و حداکثر ۲۱میلیون تومان ، که این ارقام برای دانش آموزان مقطع متوسطه از شش میلیون و ۱۰۰هزار تومان تا حداکثر ۲۳ میلیون تومان در نوسان است، را تصویب کرده است.

اصغرپور یک پیمانکار با سابقه سرویس مدرسه در غرب تهران است که گلایه از عدم نظارت بر قیمت‌ها دارد و مدعی است که هیچ نرخ مصوبی به آنها اعلام نشده و می گوید: "بعد از کرونا با باز شدن مدارس دغدغه خانواده‌ها و هم پیمانکاران بیشتر شد چون هیچ نرخ مصوبی داده نشده تا قبل از این شورای شهر نرخ‌نامه‌ای را تصویب می کرد براساس مسافت و همه چیز هم برای خانواده‌ها و هم ما مشخص و شفاف بود. متاسفانه این عدم نرخ اعلامی از طرف تصمیم‌گیران شهری باعث سودجویی در این مورد شده و هرمدرسه‌ای هم به‌دلخواه خود دراین شرایط سخت معیشت قیمت می گذارد. بسیاری از والدین از نحوه محاسبه این هزینه براساس طول مسافت منزل تا مدرسه فرزند خود به شدت گلایه مندند."

او ادامه می دهد : "مهم‌ترین نکته این است که باید براساس مسافت و پایه‌ای قیمت‌گذاری شود. ۴۵ درصد اعلام کردند گران شده خوب برچه اساس و پایه‌ای؟ مثلا سال گذشته از یک دانش آموز مبلغ ۵ میلیون و پانصد هزار تومان برای یکسال تحصیلی ما می گرفتیم الان ۴۵ درصد باید گران کنم باز برچه اساسی؟ خانواده‌هایی هستند که ۳ تا فرزند دارند."

هم ما و هم والدین از این خودسری قیمت‌ها بسیار ناراحت هستیم، متاسفانه این عدم نظارت از سوی دولت باعث شده تا دودش به چشم والدین که زیر بار کلی از هزینه‌های مدارس کمرشان خم شده برود و چه بسا که چاره‌ای هم ندارند و مجبور می‌شوند که این هزینه‌های گزاف را پرداخت کنند."

او در پاسخ به خبرنگار خبرآنلاین مبنی بر اینکه شما چطور قیمت داده‌اید؟ می گوید: "۳۴ درصد اضافه کرده است."

او ادامه می دهد: "یکی از مدارس برای یک مسافت کوتاه ۱۱میلیون از والدین خواسته، سوال من این است که پس کف قیمتی که شورای شهر تعیین می کند و برای یک دانش‌آموز مقطع متوسطه باید شش میلیون و ۱۰۰هزار تومان باشد شامل حال کدام خانواده‌ها می شود؟"

وعده شیرین تاکسی های اینترنتی کام والدین را تلخ تر کرد !

در سایر شهرها نیز تقریبا همین اوضاع حاکم است و استفاده از سرویس مدرسه سهم قابل توجهی از درآمد خانواده‌ها را می بلعد تا مخارج مربوط به حمل ونقل در کنار همه خرج‌های ریز و درشت یک دانش آموز، تحصیل را به یکی از گران‌ترین اقلام در سبد خانوار تبدیل کند.

اما در این میان برخی شرکت‌ها از قیمت ارزان‌تر ۳۰ درصدی برای سرویس‌دهی خبر دادند، در بررسی‌های میدانی خبرآنلاین مشخص شد این تاکسی‌های اینترنتی هزینه خود را دریافت می کنند و بدون هیچ‌گونه اطلاع رسانی!

در همین باره مادری که صاحب ۳فرزند هست می گوید: "با خوشحالی تماس گرفتم به تاکسی‌های اینترنتی اول فکر کردم مبلغ چهار میلیون و پانصد برای مسافت ۳کیلومتری در نظر گرفتند در حالی که نصف دیگر آن را در نیمه دوم سال می خواستند یعنی حتی بیشتر از آن مبلغی شد که می خواستم به مدرسه بدهم. در واقع متوجه شدم آنها هم ماهی‌گیری از آب گل آلود می کنند."

از سوی دیگر موضوع امنیت و تفاوت آن با الان جامعه که هیچ پدر و مادری نمی تواند فرزندش را حتی به یک خیابان آنطرف تر تنها بفرستد و مدام باید مراقب جگر گوشه خودش باشد اهمیت داشتن یک سرویس مناسب را دو چندان می کند، حالا گرانی عجیب سرویس مدارس به دغدغه خانوارهای با چند فرزند تبدیل شده و دولت باید ضمن تعیین قیمت منطقی برای حمل و نقل دانش آموزان چاره کند.

کانال دو

باب منندز: اتهام فساد مالی دروغ است

«رابرت منندز» سناتور دموکرات و رئیس مستعفی کمیته روابط خارجی مجلس سنا با رد اتهام دریافت رشوه، اعلام کرد که بار دیگر برای شرکت در انتخابات کنگره آمریکا نامزد خواهد شد.دادستان‌های فدرال هفته پیش سناتور منندز و همسرش «نادین منندز» را متهم کردند که در ازای تسهیل اعطای کمک‌های مالی به مصر از این کشور رشوه دریافت کرده است.سناتور منندز این اتهامات را رد کرد و گفت: «وقتی همه حقایق مشخص شوند، نه تنها اعاده حیثیت می‌شوم که همچنان سناتور ارشد ایالت نیوجرسی خواهم بود.»

واکنش چین به تحریم‌های آمریکا علیه برنامه نظامی ایران

پکن تحریم‌های آمریکا علیه برنامه نظامی ایران را محکوم کرد. پکن اعلام کرد که به شدت با تحریم‌های آمریکا علیه افراد و شرکت‌های چینی که به گفته وزارت خزانه‌داری آمریکا با توسعه پهپادها و هواپیماهای نظامی در ایران مرتبط هستند، مخالف است.سخنگوی وزارت بازرگانی چین گفت: «ایالات متحده برخی از شرکت‌ها و افراد چینی را به دلیل به اصطلاح توسعه پهپادها و هواپیماهای نظامی مربوط به ایران در فهرست ویژه قرار داده است که چین به شدت با آن مخالف است». وی افزود: «ایالات متحده باید فورا سرکوب غیرمنطقی شرکت‌ها و افراد چینی را متوقف کند».

کلینتون: پوتین از ما متنفر است

هیلاری کلینتون، وزیر امور خارجه اسبق آمریکا طی مصاحبه با «جن ساکی» در تلویزیون ام‌اس‌ان‌بی‌سی گفت: مقامات روسی ثابت کرده‌اند که در مداخله ماهر و متخصص هستند و اگر ولادیمیر پوتین، رئیس‌جمهوری روسیه شانسی داشته باشد، مجددا این کار را انجام خواهد داد.کلینتون در ادامه با اشاره به شکستش در برابر دونالد ترامپ گفت: پوتین ز دموکراسی متنفر است. او از غرب به‌خصوص ما متنفر است. پوتین پشت یک استراتژیک عمدی جهت آسیب و تقسیم ایالات متحده بوده است. من از آمریکایی‌ها می‌خواهم در برابر دیکتاتور مستبد روسیه مقاومت کنند.

روسیه به دنبال ورود دوباره به شورای حقوق بشر سازمان ملل

روسیه به دنبال پیوستن مجدد به شورای حقوق بشر سازمان ملل متحد در انتخاباتی است که به عنوان آزمونی کلیدی برای جایگاه بین‌المللی آن تلقی خواهد شد. روسیه آوریل گذشته پس از حمله به اوکراین از نهاد برجسته حقوق بشری سازمان ملل اخراج شد. اما اکنون دیپلمات‌های روسی به دنبال ورود دوباره کشورشان به این شورا برای یک دوره سه ساله جدید هستند.بی‌بی‌سی نسخه‌ای از موضع روسیه را به دست آورده که مسکو برای اعضای سازمان ملل متحد ارسال کرده و خواستار حمایت آنها شده است. این رای‌گیری قرار است در ماه آینده انجام شود.

واشنگتن تصمیمی برای دعوت از پوتین به نشست اپک ندارد

یکی از مقام‌های وزارت خارجه روسیه اعلام کرد، آمریکا به دولت مسکو اطلاع داده که واشنگتن برای دعوت تعدادی از سران کشورها از جمله پوتین برای شرکت در نشست اپک که نوامبر ۲۰۲۳ برگزار می‌شود، تصمیمی ندارد. «مارات بردیف» گفت: ایالات متحده به ما از طریق کانال‌های دو جانبه اطلاع داده که آنها برای دعوت از تعدادی از سران کشورها برای شرکت در نشست اپک که ۱۱ تا ۱۷ نوامبر در سان فرانسیسکو برگزار می‌شود، قصدی ندارد چون این افراد هدف محدودیت‌های ناشی از تحریم قرار گرفته‌اند.

برگزاری رژه نظامی بی سابقه در سئول

کره جنوبی یک رژه نظامی بزرگ و بی سابقه در سئول برگزار کرد. یون سوک یول، رئیس جمهوری کره جنوبی در مراسم آغازین این رژه، به پیونگ یانگ بابت استفاده از تسلیحات اتمی هشدار داد و به تشدید حمایت از صنعت دفاعی و نظامی کره جنوبی متعهد شد.وی ادامه داد: اگر کره شمالی از تسلیحات اتمی استفاده کند، این رژیم با واکنشی قاطع از سوی ائتلاف کره جنوبی و آمریکا روبرو می‌شود و نابود خواهد شد.این رژه با به نمایش گذاشتن تسلیحاتی شامل موشک‌های بالستیک و هلیکوپترهای تهاجمی و با هدف نشان دادن موضعی سخت‌تر در قبال کره شمالی برگزار می‌شود.

هشدار یک شرکت اعتبارسنجی نسبت به خطرات تعطیلی دولت در آمریکا

شرکت اعتبارسنجی مودیز هشدار داد که تعطیلی دولت آمریکا رتبه اعتباری عالی این کشور را تهدید می کند. این در حالی است که در کنگره بر سر تعیین بودجه همچنان با بن‌بست مواجه است. مودیز که آخرین آژانس رتبه‌بندی بزرگی بوده که هنوز رتبه‌بندی بدهی آمریکا را کاهش نداده است، طی گزارشی عنوان کرد که با توجه به اینکه «هر گونه تعطیلی احتمالاً کوتاه خواهد بود و تحت تأثیر پرداخت‌های بدهی دولت قرار نخواهد گرفت».این موسسه همچنین اعلام کرد که تاثیر تعطیلی دولت برای اعتبارات دولتی آمریکا منفی خواهد بود.

زلنسکی: تانک‌های آمریکایی را دریافت کردیم!

ولودیمیر زلنسکی رئیس جمهور اوکراین در رسانه اجتماعی خود ادعا کرد که تانک های «ام ۱ آبرامز» ساخت آمریکا وارد کشورش شده اند!رئیس جمهور اوکراین با اشاره به اینکه خبرهای خوبی از «رستم عمراف» وزیر دفاع اوکراین دریافت کرده است، مدعی شد: آبرامزها در حال حاضر در اوکراین هستند و برای تقویت تیپ های ما آماده می شوند. از متحدانمان بابت اجرای توافقات سپاسگزارم!زلنسکی ادعا کرد که آنها به دنبال توافقات جدید و گسترش جغرافیای عرضه هستند!

ولودین: اوکراین باید شرایط روسیه را بپذیرد

رئیس دومای روسیه اعلام کرد که اوکراین باید شرایط روسیه برای پایان جنگ را بپذیرد.«ویاچسلا ولودین» اعلام کرد که اوکراین بناست یا بر اساس شرایط مسکو تسلیم شود یا دیگر به عنوان یک کشور موجودیت نداشته باشد.رئیس دومای روسیه درباره پیامدهای جنگ اوکراین برای اروپا و آمریکا گفت که زمانی که «جو بایدن» رئیس جمهور آمریکا، «پنس استولتنبرگ» دبیرکل ناتو و دیگر مقامات غربی درباره درگیری در اوکراین صحبت می کنند، آن را «جنگ فرسایشی» می نامند. آنها مبالغ هنگفتی را صرف تجهیز نظامی رژیم کی یف کرده اند.

ترامپ: جنگنده اف ۳۵ ناکارآمد و ناقص است

دونالد ترامپ نامزد جمهوری خواهان برای انتخابات ۲۰۲٤، جنگنده اف ۳۵ ارتش آمریکا را مورد انتقاد قرار داد و مدعی شد که می‌تواند جت جنگی بهتری را طراحی کند. ی همچنین برخی شبکه های خبری و رسانه ها از جمله ان بی سی و ام اس ان بی سی را مورد حمله خود قرار داد و در شبکه اجتماعی تروث سوشیال نوشت: این رسانه ها باید به دلیل تهدید به خیانت به کشور مورد تحقیقات قرار بگیرند. وی هشدار داد که رسانه های جعلی باید بهای سنگینی را برای کاری که با کشور بزرگ ما انجام دادند، بپردازند.

نخست‌وزیرعراق: دیگر نیازی به ائتلاف بین‌المللی مقابله با داعش نیست

نخست‌وزیرعراق تاکید کرد که دیگر لزومی برای ادامه کار ائتلاف بین المللی وجود ندارد. «محمد شیاع السودانی»، تاکید کرد که گروه تروریستی داعش امروز تهدیدی برای عراق نیست.السودانی گفت: «دیگر نیازی به ائتلاف بین‌المللی که برای مقابله با داعش تشکیل شد، نیست، کمیته مشترک ماه جاری با طرف آمریکایی دیدار و بر روابط دوجانبه با آمریکا برای همکاری امنیتی و سایر زمینه‌ها تاکید خواهد کرد.

توقف قطار رشت– کاسپین در ایستگاه وعده‌ها

رشد ۱۹ درصدی طی ۲ سال اخیر

عدم تکمیل راه‌آهن رشت–کاسپین یه عنوان یکی از دیگر از طرح‌های عمرانی با ابعاد ملی در گیلان، بی‌تردید نشان‌دهنده ضعف مشهود در حوزه پیگیری‌های عمرانی استان بوده که این ناتوانی چوب لای چرخ توسعه استان کرده است.

به گزارش فارس، راه‌آهن رشت–کاسپین، بخشی از طرح توسعه راه‌آهن و آخرین پازل از اتصال کریدور شمال به جنوب است که می‌تواند در تجارت جهانی به‌ویژه در منطقه اوراسیا تحولی بزرگ ایجاد کند.

به اذعان کارشناسان اقتصاد حمل‌ونقل، اجرای پروژه ریلی رشت–کاسپین علاوه بر اهمیت در حمل‌ونقل داخلی، بار و مسافر استان گیلان، ازنظر ایجاد یک کریدور ریلی جدید و جایگزین جهت صادرات و واردات کشور و همچنین ترانزیت کالا از مناطق شمالی کشور به خلیج‌فارس، آب‌های آزاد بین‌المللی و دیگر کشورهای همسایه ایران، بسیار مهم است.

۸۰ درصد پیشرفت فیزیکی تا خرداد ۱۴۰۲

آخرین وعده بهره‌برداری راه‌آهن رشت–کاسپین که عملیات اجرایی آن از سال ۹۸ کلید خورده خردادماه امسال بود که به دلیل دشواری‌های مالی، نهایتاً با اراده و عزم دولت سیزدهم و اختصاص اعتبارات موردنیاز در تاریخ فوق الاشاره به پیشرفت فیزیکی ۸۰ درصدی رسید.

محمد پردل نژاد، مدیر حوزه طرح‌های شرکت ساخت و توسعه زیربناهای حمل‌ونقل در گیلان طی گفت‌وگویی با خبرنگار فارس با اشاره به میزان پیشرفت فیزیکی پروژه احداث راه‌آهن رشت–کاسپین، اظهار کرد: احداث این راه‌آهن پیش از شروع به کار دلوت سیزدهم ٦٨ درصد پیشرفت فیزیکی داشت و تا پایان شهریورماه به پیشرفت ۸۷ فیزیکی رسیده که رشد ۱۹ درصدی را نشان می‌دهد.

یکی از بزرگ‌ترین موانع برای افتتاح خط آهن رشت–انزلی، کمبود اعتبارات کافی است؛ موضوعی که خادمی، معاون وزیر راه و مدیرعامل شرکت ساخت و توسعه زیربناهای حمل‌ونقل کشور در اردیبهشت‌ماه سال گذشته از تأمین صددرصدی آن از محل اعتبارات سفر ریاست جمهوری داده بود.

خط آهنی که قرار بود نهایتاً تا تابستان امسال افتتاح شود

خادمی همچنین در تیرماه امسال نیز در بازدیدی که از محل پروژه راه‌آهن رشت–کاسپین داشت بعد از استماع گزارش‌ها پیمانکار طرح بیان کرد: یکی از اهداف دولت، تکمیل این راه‌آهن در فصل تابستان است اما به شرطی که تمامی اعتبار این امر، محقق شود؛ این در حالی است که قرار بود با تأمین اعتبار سفر رئیس‌جمهوری به گیلان، قطار روی ریل رشت کاسپین حرکت کند.

حمید امانی، معاون فنی و امور زیر بنایی سازمان برنامه‌وبودجه نیز که در بازدید از محل احداث پروژه حضور داشت از شماره معکوس برای بهره‌برداری از این پروژه خبر داد و مدعی شد که هیچ مشکلی در خصوص تأمین اعتبار و همچنین اعتبارات مازاد وجود ندارد.

وی همچنین از افتتاح خط آهن رشت کاسپین در مردادماه امسال ابزار امیدواری کرده بود.

افتتاح راه‌آهن رشت کاسپین تا آبان ماه!

به گواه اظهارات مسئولان ارشد کشور ازجمله بذرپاش وزیر راه و شهرسازی، خط آهن رشت – کاسپین بعد از پنج سال از آغاز عملیات اجرایی تا آخر آبان ماه امسال افتتاح و حلقه مفقوده اتصال کریدور شمال جنوب به زمستان نرسیده، تکمیل می‌شود.

بررسی وعده‌های پرتکرار متولیان امر در اتمام و تکمیل راه‌آهن رشت–کاسپین نشان‌دهنده حرکت قطار مورد انتظار، روی خط سوءمدیریت با چندین ایستگاه وعده است که افراد تنها افرادی را از یک دولت‌به‌دولت دیگر جابه‌جا کرده و از انتقال بار و مسافر از مبدأ به مقصد، خبری نیست.

اتصال کاسپین و انزلی به شبکه ریلی کشور، یکی از اَبر پروژه بزرگ در کشور است که ایران را از طریق جمهوری آذربایجان به روسیه و کشورهای اروپایی وصل می‌کند که تحقق این مهم تنها با کار جهادی، عزمی پولادین و همگرایی مسئولانی با رویکرد آرمانی دولت سیزدهم را می‌طلبد.

موقعیت ژئوپلیتیک و ژئواکونامیک بسیار مناسب جمهوری اسلامی در منطقه، ایران را به یکی از مهم‌ترین و باارزش‌ترین مسیرهای ترانزیت ترکیبی منطقه تبدیل کرده و اهمیت اتصال بندرکاسپین به شبکه ریلی را مضاعف می‌کند.

گفتنی است راه‌آهن رشت–کاسپین به طول ۳۵ کیلومتر بوده که در دو قطعه مسیر ریلی به طول ۱۷ و ۱۸ کیلومتر است در دست احداث قرار دارد.

پول های میلیاردی برای مسکن های نقلی

زمین، مشکل اصلی قیمت مسکن

یک کارشناس حوزه ساخت وساز گفت: قیمت مصالح فقط ۱۰ تا ۲۰ درصد قیمت خانه را تشکیل می دهد و مهمترین مسئله در قیمت مسکن زمین است که باید برای ساخت مسکن مشکل آن حل شود.

افزایش قیمت اجاره‌بها در تهران باعث شده است نه تنها مردم مجبور به مهاجرت به مناطق پایین‌تر شهر شوند بلکه تمایل برای اجاره واحدهایی با متراژ پایین و حداقل امکانات نیز افزایش پیدا کند تا آنجا که در بین آگهی‌های مسکن به‌ویژه در جنوب شهر می‌توان آپارتمان‌های نقلی یا سوئیت‌های بسیارِ کوچک‌متراژ با سن بالا و حداقل امکانات را دید که عموماً نیز از سوی زوج‌ها یا حتی خانواده‌های دارای فرزند اجاره می‌شود. متراژ برخی از این خانه‌ها تنها ۲۰ الی ۳۰ متر است! ٤٠ میلیون تومان ودیعه و سه میلیون تومان اجاره ماهانه مبلغی است که برای یک سوئیت ۱۸ متری با عمر بیشتر از ۳۲ سال در منطقه شمیران نو تعیین شده است. در آگهی این ملک آمده است که واحد مذکور می‌تواند مناسب زوج هم باشد!

وضعیت مسکن عرضه شده در پلتفرم‌های آنلاین رهن و اجاره نشان می‌دهد برای رهن و اجاره یک واحد میکرو آپارتمان

یا سوئیت در تهران با محدوده متراژ ۲۵ تا حدود ٤٠ مترمربع باید دست‌کم حدود ٤٠ تا ۱۰۰ میلیون تومان نقدینگی داشت که البته برای همین واحد نیز باید اجاره پرداخت کرد.

محمد منان رئیسی مدیر پژوهشکده معماری و شهرسازی اسلامی در گفت‌وگو با خبرنگار اقتصادی مهر با اشاره به غیر منطقی خواندن آگهی‌های واحدهای نقلی در برابر قیمت‌های نجومی در برخی از پلتفرم‌های داخلی گفت: برخی کاربران در شبکه‌های مجازی آگهی‌های ملکی انتشار می‌دهند که متراژ پایین و نرخ کرایه بالایی دارند که منطقی به نظر نمی‌رسد.

رئیسی مدیر پژوهشکده معماری و شهرسازی اسلامی در ادامه در خصوص روند کاهشی قیمت مسکن در بازار، تاکید کرد: طبق بررسی‌های که از بازار مسکن طی روزهای اخیر انجام شد می‌توان گفت قیمت واحدهای مسکونی روند کاهشی داشته و البته این کاهش قیمت منوط به فعالیت‌های وزارت راه و شهرسازی نیست بلکه بیشترین میزان تأثیرپذیری را از بازار ارز شاهد هستیم.

وی افزود: همان‌طور که می‌دانیم مسکن در کشورمان جز کالای سرمایه‌ای محسوب می‌شود بنابراین از روند قیمت دلار در بازار تأثیر می‌پذیرد و به دلیل کاهش قیمت دلار قیمت مسکن نیز در بازار نزولی شده است.

رئیسی در ادامه گفت: اگر در بازار مسکن عرضه و تولید مصرفی صورت نگیرد در آینده نه‌چندان دور مجدداً شاهد افزایش قیمت خواهیم بود. دولت سیزدهم در وعده خود به کندی عمل می‌کند و امروزه که بیش‌از دو سال از عمر دولت آقای رئیسی گذشته است اتفاقات چشمگیری در حوزه مسکن پیش نیامده است.

وزارت صمت اعلام کرد

بهانه خودروسازان برای لغو گارانتی شوخی است

شیشه دودی، گارانتی را لغو نمی‌کند

مدیرکل دفتر خدمات فنی و مهندسی وزارت صمت ضمن تشریح تعهدات خودروسازان به انجام گارانتی، از پیوستن همه خودروسازان داخلی به سامانه ملی گارانتی تا پایان ماه جاری خبر داد و تاکید کرد که بهانه‌های خودروسازان برای گارانتی، یک شوخی است.

حمید محله‌ای با حضور در یک برنامه تلویزیونی، ضمن اشاره به اینکه خودرو به این "سامانه ملی گارانتی" اضافه شده است، اظهار کرد: خودرو به این سامانه اضافه شده، اما هنوز خودرو سازان داخلی در این سامانه حضور ندارند؛ بر این اساس خودروسازان داخلی در فرآیند کار قرار گرفته و برای این منظر بایستی شبکه خود را معرفی کنند؛ سپس شبکه آن‌ها ارزیابی و تایید می‌شود و در سامانه درج خواهد شد.

مدیر کل دفتر خدمات فنی و مهندسی وزارت صمت خاطرنشان کرد: البته باید گفت که عدم حضور فعلی این خودروسازان در این سامانه، به معنای نداشتن گارانتی خودرو نیست؛ خودروهای داخلی همگی تا ٦٠ هزار کارکرد و به مدت سه سال دارای گارانتی هستند (در این سه سال خدمات

به صورت رایگان ارائه می شود و پس از آن، خدمات پس از فروش با اخذ مبالغ از مشتری صورت می‌گیرد). ضمن اینکه خودروسازان داخلی تا پایان مهر به سامانه ملی گارانتی وارد خواهند شد.

وی افزود: فرآیند ورود خودروسازان به سامانه انجام شده و در حال اخذ اطلاعات آن‌ها هستیم. سامانه گارانتی مجموعه تعهداتی است که خودروساز به مردم ارائه می‌کند؛ البته گارانتی‌ها دارای مغایرت‌هایی هم هستند که در حال بررسی برای رفع این مغایرت‌ها هستیم. ضمن اینکه ارتباط میان سامانه‌های شرکت‌ها با سامانه گارانتی نیز در حال ایجاد و فراهم شدن است.

این مقام مسئول در وزارت صمت گفت: اینکه برخی خودروسازان، چنانچه شیشه خودرو دودی شده باشد یا کفی آن سه‌بعدی نصب شده باشد، از گارانتی سرباز می‌زنند و آن را قبول نمی‌کنند، به هیچ عنوان صحت ندارد و ممکن هست که شوخی باشد؛ اما اگر مشتریان گزارش و شکایتی در این زمینه داشته باشند، حتما مورد پیگیری و رسیدگی توسط دفتر خدمات فنی و مهندسی وزارت صمت قرار خواهد گرفت.

نظارت بر گارانتی بایستی تقویت شود

مدیر کل دفتر خدمات فنی و مهندسی وزارت صمت تاکید کرد: فرآیند نظارت بر گارانتی در کشور بایستی تقویت شود؛ افراد می‌توانند در این سامانه شکایت خود را ثبت کنند و ظرف یک هفته نیز به این شکایت‌ها رسیدگی خواهد شد. لازم است که دستگاه‌های نظارتی هم باید به وزارت صمت کمک کنند.

۴۰ درصد مشترکان خانگی پاداش صرفه‌جویی گرفتند

در پی اجرای موفق طرح پاداش صرفه جویی و کاهش سه درصدی سرانه مصرف برق خانگی در سال گذشته، اجرای این طرح در سال جاری عمومیت یافت و ٤٠ درصد مشترکان خانگی ۲۲۰۰ میلیارد تومان پاداش صرفه جویی دریافت کردند.

به گزارش ایسنا، تامین برق خانگی در دوره اوج بار شبکه همواره به عنوان اولویت وزارت نیرو مورد تاکید بوده است. از طرفی سیاست های تشویقی برای جلب اقبال عمومی به صرفه جویی در مصرف برق با کسب مجوزهای قانونی و موافقت هیات دولت طی دو سال اخیر به مرحله اجرا گذاشته شد که سال گذشته کاهش سه درصدی سرانه مصرف برق خانگی را در پی داشت.

امسال نیز باعث شد رشد سرانه مصرف برق خانگی از ٤.۳ درصد پیش بینی شده به ۱.۳ درصد محدود شود که موجبات تخصیص سهم بیشتری از برق تولیدی کشور به بخش های مولد اقتصادی به ویژه بخش صنعتی را فراهم آورد، در نهایت

امسال برای نخستین بار طی سه دهه اخیر، تامین برق صنعتی از خانگی سبقت گرفت.

رجبی مشهدی – سخنگوی صنعت برق کشور – درباره چالش های تابستان امسال به رشد ۵.۷۷ درصدی اوج بار و افزایش تعداد روزهای اوج بار شبکه از ۱۷ روز در تابستان ۱٤۰۱ به بیش از ۳۵ روز در تابستان امسال اشاره کرد و گفت: برخی روزها بیش از ۸۰۰۰ مگاوات به مصرف شبکه افزوده شد، اما با تلاش همکاران صنعت برق در بخش های دولتی و خصوصی و همکاری مردم، شبکه به طور پایدار اداره شد.

وی وضعیت عرضه تولیدات صنعتی در بورس را حاکی از افزایش عرضه تولیدات صنعتی نسبت به تقاضا و ایجاد ثبات در بازار عنوان کرد و افزود: امسال به برکت مدیریت مصرف برق، در بخش صنعت کشور ۳۰۰ واحد بزرگ و انرژی بر نسبت به سال گذشته رشد ۵.۵ درصدی و در مقایسه با سال ۱٤۰۰ رشد ۱۹.٦ درصدی مصرف برق را تجربه کردند که تاثیر مستقیم بر رشد تولید این صنایع داشته است.

به عبارت دیگر امسال با وجود افزایش بی سابقه دما، ناترازی شدید تولید و مصرف و افزایش تعداد مشترکان به ۳۱ میلیون مشترک، علاوه بر عدم اعمال خاموشی در بخش خانگی، برق تحویلی به صنایع نسبت به سال ۱٤۰۰ معادل ۲٦ درصد افزایش یافت و بهره مندی ٤٠ درصد مشترکان خانگی از ۲۲۰۰ میلیارد تومان پاداش صرفه جویی از موفقیت سیاست برد – برد وزارت نیرو در پیاده سازی طرح سراسری پاداش صرفه جویی برق خانگی در کشور حکایت دارد.

خبر

معاون وزیر تعاون،کار و رفاه اجتماعی:

بازنگری دستمزد کارگران منوط به افزایش حقوق کارمندان است!

معاون وزیر تعاون،کار و رفاه اجتماعی با بیان اینکه تاکنون جلسه‌ای برای اصلاح مصوبه دستمزد کارگران تشکیل نشده، از احتمال برگزاری نشست شورای عالی کار در هفته آینده خبر داد و هرگونه بازنگری در مصوبه حداقل مزد کارگران را منوط به تصمیم‌گیری درباره افزایش حقوق کارمندان در میانه سال دانست.

به گزارش ایسنا، ۲۹ اسفند سال گذشته شورای عالی کار افزایش ۲۷ درصدی حداقل دستمزد کارگران را به تصویب رساند. این افزایش اگر چه باب میل گروه‌های کارگری و حتی کارفرمایی نبود اما به دلیل همراهی با دولت در راستای تحقق شعار سال (مهار تورم، رشد تولید) با آن موافقت کردند. در عین حال به گفته مقامات کارگری در صورتجلسه دستمزد، بندی لحاظ شد مبنی بر اینکه چنانچه در نیمه دوم سال مهار تورم صورت نگرفت و افزایش حقوق کارمندان لحاظ شد، در خصوص حداقل دستمزد کارگران نیز تصمیم‌گیری شود.

در همین راستا نمایندگان کارگری با توجه به کاهش قدرت خرید خانوارهای کارگری و تغییر قیمت برخی اقلام اساسی سبد معیشت کارگران بر لزوم تقویت معیشت کارگران تاکید کرده و صورتجلسه مذکور را یادآور شده‌اند. آنها همچنین درخواست تشکیل جلسه شورای عالی کار به منظور مذاکره در خصوص تقویت معیشت و ترمیم مزد کارگران را به شورا ارائه کرده‌اند.

علی حسین رعیتی فرد، معاون روابط کار وزیر تعاون، کار و رفاه اجتماعی اخیرا درباره برگزاری جلسه شورای عالی کار با محور ترمیم مزد کارگران گفته است: جلسات شورای عالی کار هر ماه به طور منظم با حضور شرکای اجتماعی تشکیل می‌شود ولی تاکنون دستور جلسه‌ای برای اصلاح مصوبه حداقل مزد نداشتیم و احتمالا بعد از بازگشایی مدارس و هفته دفاع مقدس جلسه‌ای در هفته آینده برگزار شود.

وی با بیان اینکه درخواست تجدیدنظر در خصوص حداقل مزد کارگران در شورای عالی کار ارائه نشده و در دستور کار قرار نگرفته است، گفت: برخی نمایندگان کارگری مسایلی را در رسانه‌ها عنوان کرده‌اند ولی این موضوع باید در دستور کار قرار گیرد تا در شورا بررسی شود.

آنطور که معاون وزیر تعاون، کار و رفاه اجتماعی گفته در زمان تصویب حداقل دستمزد ۱٤۰۲ پیش‌بینی شد چنانچه در سال جاری حقوق کارمندان دولت در میانه سال افزایش پیدا کند، به همان میزان حداقل حقوق کارگران هم اضافه شود ولی هیچ خبری از افزایش حقوق کارمندان نیست و بر این اساس تصمیمی درباره حداقل دستمزد کارگران گرفته نشده است.

رعیتی‌فرد اشاره‌ای هم به اجرای طرح کالابرگ الکترونیکی برای ۵ دهک کم درآمد داشت و با اشاره به تلاش دولت برای کنترل تورم و ثبات قیمت‌ها گفت: در حال حاضر کارگران جزو دهک‌های ۳ تا ۵ محسوب می‌شوند و می‌توانند از امتیازی که دولت در قالب طرح کالابرگ الکترونیکی درنظر گرفته استفاده کنند. دولت در قالب این طرح ۱۲۰ هزار تومان یارانه اضافی برای خانوارهایی که نیمی از یارانه خود را صرف خرید ۱۱ قلم کالای اساسی کنند، اختصاص می‌دهد.

پیش‌بینی بسته‌های معیشتی و سبدهای کالایی توسط کارفرمایان به عنوان راهکاری برای افزایش قدرت خرید خانوارهای کارگری از سوی معاون وزیر کار عنوان شده و وی معتقد است: کارفرمایانی که از تمکن مالی برخوردارند می‌توانند با تهیه سبد کالا و بسته‌های معیشتی قدرت خرید کارگران را افزایش و هزینه‌های معیشت آنها را جبران کنند.

پیشتر هادی ابوی، نماینده کارگران در شورای عالی کار در گفت وگو با ایسنا از درخواست گروه کارگری برای برگزاری جلسه شورای عالی کار با محور ترمیم مزد و تقویت معیشت کارگران خبر داده و گفته بود با توجه به فرمایشات مقام عالی وزارت مبنی بر اینکه نمایندگان کارگری هر زمان درخواست تشکیل جلسه شورای عالی کار را بدهند مانعی ندارد، این جلسه برگزار خواهد شد.

وی با بیان اینکه دولت با تمام توان در تلاش است تا بحث کنترل تورم و ثبات قیمت‌ها به نتیجه برسد، لزوم بازنگری در حداقل مزد کارگران را خاطرنشان کرد و گفت: در صورت عدم تصمیم‌گیری درباره ترمیم مزد، از طرح‌های حمایتی نظیر تامین ارزاق، اختصاص بن غیرنقدی یا کالابرگ الکترونیکی که موجب رونق سفره کارگران شود، استقبال می‌کنیم.

به گزارش ایسنا، در هفته‌های اخیر بسیاری از کارشناسان حوزه کار و فعالان کارگری از لزوم بازنگری در مصوبه حداقل دستمزد در نیمه دوم سال سخن گفته و خواستار تقویت معیشت خانوارهای کارگری شده‌اند. کارشناسان معتقدند صرفنظر از هرگونه تصمیم در خصوص بهبود وضع معیشت خانوارهای کارگری درصورتی که ترمیم مزد در نیمه دوم سال با مساعدت دولت، وزارت کار و کارفرمایان صورت گیرد، شورای عالی کار در انتهای سال با چالش کمتری برای مذاکره و چانه‌زنی مزد ۱٤۰۳ روبه رو خواهد بود.

بر اساس آمارهای رسمی

کاهش ۱۶ درصدی تورم در نیمه امسال

بر اساس آمارهای رسمی منتشر شده، نرخ تورم در شش ماهه امسال روند نزولی داشته است؛ به گونه‌ای که نرخ تورم نقطه به نقطه از فروردین امسال از ۵۵.۵ درصد به ۳۹.۵ درصد رسیده است.

به گزارش ایسنا، بر اساس آخرین گزارش منتشر شده مرکز آمار نرخ تورم نقطه به نقطه در شهریور ماه امسال به ۳۹.۵ درصد رسیده است که نسبت به همین نرخ در فروردین ماه سال جاری ۱٦ درصد کاهش را نشان می‌دهد.

همچنین چندی پیش، محمد شیری ژیان – معاون اقتصادی بانک مرکزی – درباره تدوین بسته سیاستی مهار تورم و رشد تولید اینگونه توضیح داده بود که در راستای نامگذاری امسال به عنوان سال مهار تورم و رشد تولید از سوی رهبر معظم انقلاب از ابتدای امسال سه دستگاه سیاستگذار اقتصادی کشور یعنی بانک مرکزی، سازمان برنامه و بودجه و وزارت اقتصاد و امور دارایی بسته سیاستی را در قالب برنامه مهار تورم و رشد تولید با همکاری سایر دستگاه‌ها طراحی کرده‌اند که وظیفه هر دستگاه در تحقق این هدف با محوریت رفع مجموعه‌ای از ناترازی‌های بودجه‌ای، بانکی، انرژی، صندوق‌های بازنشستگی و ... به عنوان ریشه اصلی مشکلات ساختاری اقتصاد کشور طراحی شد که حاصل آن کاهش تورم در شش ماهه ابتدایی امسال بوده است.

وی با اشاره به کاهش نرخ تورم به عنوان اولین دستاورد اصلی سیاستی مهار تورم و رشد تولید، اظهار کرد که بر اساس آمارهای رسمی منتشر شده نرخ تورم نقطه به نقطه از حدود ۵۵ درصد در فروردین ماه امسال به ۳۹ درصد رسیده‌اند. همچنین در شاخص قیمت تولید کننده نیز ۱۵ درصد کاهش داشته‌ایم و با توجه به اینکه تورم تولید کننده یا همان شاخص قیمت تولید کننده به شدت در رشد اقتصادی اثرگذار است شاهد آن هستیم که این رقم در حال حاضر به حدود ۳٤ درصد رسیده و به شدت تعدیل شده است. این در حالیست که در اردیبهشت ماه سال ۱٤۰۰ تورم ۱۰۳ درصدی تولید کننده را داشته‌ایم.

گیلان

رئیس پلیس آگاهی گیلان خبر داد توقیف خودروی زانتیا با ۴۰ کیلو مواد مخدر در رشت

رئیس پلیس آگاهی گیلان از توقیف خودروی زانتیا با حمل ٤٠ کیلو مواد مخدر از نوع تریاک خبر داد و گفت: متهم ۳۸ ساله دستگیر و به مرجع قضایی معرفی شد.
سرهنگ علیرضا حدادی با بیان اینکه مواد مخدر ریشه بسیاری از جرایم، ناهنجاری‌ها و آسیب‌های اجتماعی است و این موضوع لزوم توجه ویژه نهادهای مربوطه در راستای برخورد با این پدیده شوم را دو چندان می‌سازد، اظهار کرد: مبارزه با سوداگران مرگ و پیشگیری از اعتیاد همواره در اولویت مأموریت‌های پلیس قرار دارد.
وی در ادامه با اشاره به اینکه مأموران پلیس آگاهی استان حین گشت‌زنی در محور رشت – سنگر و پایش وسایل نقلیه عبوری به یک دستگاه خودرو سواری زانتیا که ارقام پلاک آن دستکاری شده بود، برخورده و آن را متوقف کردند، افزود: در بازرسی از این خودرو ٤٠ کیلوگرم مواد مخدر از نوع تریاک که به طرز ماهرانه‌ای جاساز شده بود، کشف شد.
رئیس پلیس آگاهی استان گیلان تصریح کرد: در این رابطه متهم ۳۸ ساله دستگیر و پس از تشکیل پرونده جهت سیر مراحل قانونی به مرجع قضائی معرفی و خودرو وی توقیف شد.
این مقام انتظامی در پایان اعتیاد به مواد مخدر را یکی از مهمترین معضلات اجتماعی عنوان کرد و بیان داشت: عوارض ناشی از آن تهدیدی جدی برای جامعه محسوب شده و موجب رکود اجتماعی در زمینه‌های مختلف می‌شود.

رییس کل دادگستری استان گیلان دستور داد نسبت به تشکیل پرونده و آزادسازی زندانیان واجد شرایط با بدهی کمتر از ۵۰ میلیون تومان اقدام شود

نشست اعضای ستاد دیه استان با رییس کل دادگستری استان گیلان با طرح موضوع ۲۵ پرونده زندانی جرائم غیر عمد استان برگزار شد.
نشست اعضای ستاد دیه استان با حجت الاسلام والمسلمین اسماعیل صادقی نیارکی رییس کل دادگستری استان گیلان با طرح موضوع ۲۵ پرونده زندانی جرائم غیر عمد استان برگزار شد.
حجت الاسلام والمسلمین اسماعیل صادقی نیارکی رییس کل دادگستری استان گیلان با تشکر از اقدامات ستاد دیه در سال جاری اظهار داشت: باید با اصلاح و به روزرسانی اطلاعات سیستمها، گزارش های دقیق تری از وضعیت فعلی زندانیان داشته باشیم لذا بایستی با همکاری اجرای احکام زندانها و محاکم قضایی این نقص اصلاح و برطرف گردد.
وی همچنین به موجودی زندانیان کمتر از ۵۰ میلیون تومان اشاره نمود و افزود: با اصلاح و بروز رسانی اطلاعات زندانیان گزارش های جامع تری بدست خواهد آمد که می توان برای تصمیم گیری های آینده از آن بهره برداری نمود.
رییس شورای قضایی استان در ادامه دستور داد ضمن بررسی آمار نسبت به تشکیل پرونده و آزادسازی زندانیان واجد شرایط با بدهی کمتر از ۵۰ میلیون تومان اقدام شود.
لازم به ذکر است پرونده ۲۵ زندانی جرائم غیر عمد استان با میزان کل بدهی ٤٠میلیارد تومان در این جلسه مطرح شد و تصمیماتی جهت مساعدت برای هر یک زندانیان فوق اتخاذ و مصوب گردید.

سرپرست معاونت استانداری گیلان: کمیته امداد در رأس همه مجموعه های خدماتی قرار دارد

سرپرست معاونت سیاسی، امنیتی و اجتماعی استانداری گیلان با بیان اینکه کمیته امداد مولود انقلاب اسلامی است، گفت: این نهاد و برای همه الگو است و در رأس تمامی مجموعه های خدماتی قرار دارد.
«محمد جلایی» در نشست اعضای شورای اداری کمیته امداد امام خمینی (ره) استان گیلان با بیان خاطراتی از دوران فعالیت خود در این نهاد مقدس اظهار کرد: افتخارم این است که بنده هم با این نهاد مقدس توفیق همکاری داشته ام.
جلایی مأموریت کمیته امداد را یک مأموریت امام زمانی توصیف کرد و افزود: افراد تحت پوشش این نهاد به نوعی مستضعفین جامعه هستند که بسیار مورد سفارش واقع شده‌اند و باید بدانیم که این عزیزان همواره پایبندی خود به این نظام و انقلاب را اثبات کرده‌اند و خدمت به این اقشار، بزرگترین توفیق الهی است که نصیب تان شده است.
وی کمیته امداد را مولود انقلاب اسلامی دانست و ادامه داد: این الگو در بسیاری از کشورهای اسلامی مورد بهره برداری قرار گرفته است، لذا این یک سند افتخار برای نظام مقدس اسلامی ما به شمار می‌رود.
سرپرست معاونت سیاسی، امنیتی و اجتماعی استانداری گیلان با استفاده از آیه مندرج در آرم این نهاد، اضافه کرد: به یقین شما همان کاری را انجام می‌دهید، که ائمه بدان مداومت داشتند و سفارش می‌کردند و توجه داشته باشید این خدمات شما، به نوعی ذکر خداست.
جلایی با تأکید بر اینکه بسیاری از سرفصل‌های خدمات این نهاد مهجور مانده است و افراد جامعه از آن اطلاعی ندارند، گفت: کمیته امداد در بسیاری از خدماتی که ارائه می‌دهد به اجتهاد رسیده است و مُدل اجرای آن می‌تواند به عنوان یک الگوی کارساز محسوب شود.
وی ادامه داد: کمیته امداد در همه سال‌ها و برای همه الگو است و در رأس تمامی مجموعه‌های خدماتی قرار دارد.
جلایی با بیان اینکه در ایام دوران هشت ساله دفاع مقدس، محل قرار و پاتوق رزمندگان اسلام در زمان فراغت از جبهه کمیته امداد بود، گفت: بسیاری از کسانی که طرفدار این نظام هستند، مرهون خدمات این نهاد می‌باشند.
گفتنی است این نشست با محوریت جمع بندی فعالیت‌ها و برنامه‌های کمیته امداد در طی شش ماهه ابتدایی سال و تبیین برنامه‌های پیش رو توسط هر یک از حوزه برگزار شد.

مدیرکل نوسازی مدارس گیلان :

بنیادهای مستحکم تمدن ایرانی– اسلامی را باید در مدارس پایه ریزی کرد

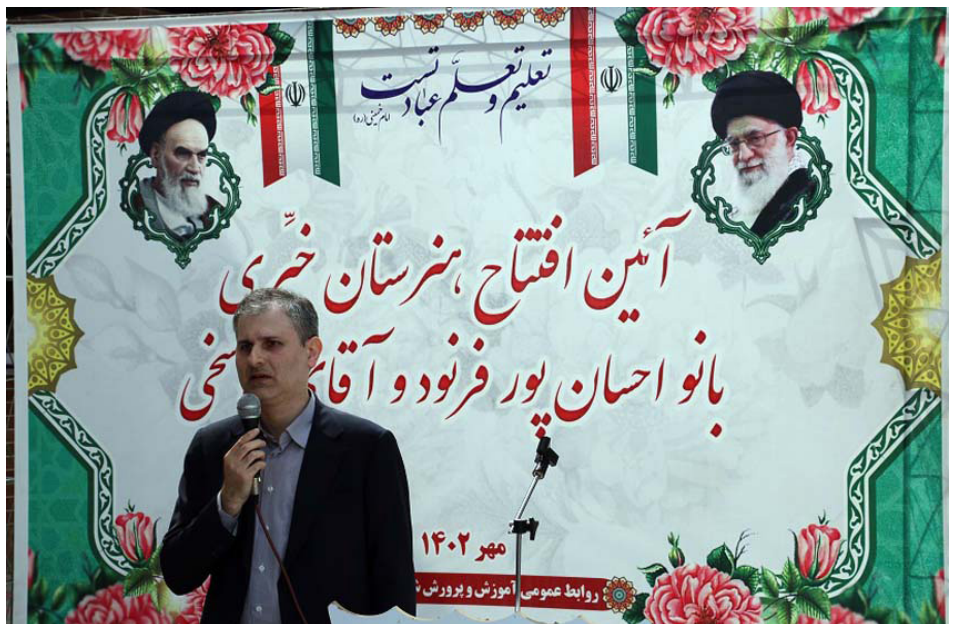

مدیرکل نوسازی مدارس گیلان «مدرسه سازی» را یک نوع تمدن سازی دانست و گفت: باید بنیادهای مستحکم تمدن ایرانی– اسلامی را در مدارس پایه ریزی کرد.
به گزارش نیمرخ/با حضور جمعی از مسئولین، هنرستان فنی و حرفه ای بانو احسان پورفرنود لنگرودی و محمد راسخی افتتاح شد.
هنرستان فنی و حرفه ای بانو احسان پورفرنود لنگرودی و محمد راسخی در شهر لنگرود در آئینی با شکوه با حضور دکتر «میرکاظم میرنظری» مشاور عالی ریاست سازمان نوسازی مدارس کشور، مهندس «علی دقیق» مدیرکل نوسازی، توسعه و تجهیز مدارس گیلان، خانم «گیتی نژاد» مدیرعامل موسسه مهر گیتی، دکتر «الهام یاوری» رئیس سازمان ملی پرورش استعدادهای درخشان کشور، مهندس «جعفری» مدیرعامل جامعه خیرین مدرسه ساز کشور، «احسان پورفرنود لنگرودی» خیر مدرسه ساز، «میر مسعودی» رئیس مجمع خیرین مدرسه ساز استان و جمعی از مسئولین کشوری و استانی افتتاح و به بهره‌برداری رسید.
مدیرکل نوسازی مدارس استان گیلان در این مراسم طی سخنانی ضمن خیر مقدم به مدعوین و مهمانان ارجمند افزود: حرکت و رسالت سازمان نوسازی مدارس کشور بر اساس سند چشم انداز تحول بنیادین زیر نظام تامین فضا، تجهیزات و فناوری، رساندن کشور عزیزمان ایران به جایگاه اول علمی و فناوری در منطقه است.

مدرسه سازی، یک نوع تمدن سازی است

علی دقیق با بیان اینکه مدرسه سازی در واقع یک نوع تمدن سازی است، تصریح کرد: بر این باوریم بنیادهای مستحکم تمدن ایرانی– اسلامی را باید در مدارس پایه ریزی نمود.
دقیق در بخش دیگری از سخنانش با اشاره به خدمات ارزشمند خیرین مدرسه ساز، یادآور شد: مرحوم حافظی بنیانگذار جامعه خیرین مدرسه ساز ۲۵ سال پیش نهالی را کاشتند که خوشبختانه امروز این نهال به درخت تنومند و پرباری تبدیل شده است.
وی اذعان داشت: این توفیق را داشتیم که در چهار سال گذشته، ٦٠ درصد فضاهای آموزشی استان با حضور خیرین نیک اندیش و حمایت های بی دریغ مجمع خیرین مدرسه استان احداث شده که این میزان مشارکت در سال ۱٤۰۲ در تعداد پروژه ها به ۷۵ درصد رسیده است.
دقیق در پایان با اشاره به افتتاح پروژه خیری فوق اظهارداشت: هنرستانی که هم اکنون شاهد افتتاح آن هستیم با مساحت ۱٤٥۰ مترمربع شامل ۹ کلاس درس، اتاق اداری، سایت کامپیوتر، نماز خانه، سالن اجتماعات، کارگاه، آزمایشگاه و کتابخانه محله محور می باشد که با حمایت و هدایت سرکارخانم گیتی نژاد مدیرعامل موسسه مهر گیتی و لطف و محبت خانواده های پورفرنود و راسخی و نگاه ویژه جناب آقای دکتر خان محمدی ریاست محترم سازمان نوسازی مدارس کشور در تخصیص اعتبارات دولتی احداث و تقدیم آینده سازان گیلان عزیز شد.
تکامل نهضت تحولی مدرسه سازی با نقش محوری خیرین
دکتر «میرکاظم میرنظری» مشاور عالی ریاست سازمان نوسازی مدارس کشور نیز طی سفر یک روزه به استان گیلان و حضور در آئین افتتاح هنرستان خیری بانو احسان پورفرنود لنگرودی و محمد راسخی در شهر لنگرود بیان داشت: تکامل نهضت تحولی مدرسه سازی با نقش پر رنگ و جایگاه محوری خیرین امکانپذیر خواهد بود.
وی گفت: شعار مردمی سازی دولت سیزدهم در مدرسه سازی با مشارکت گسترده خیرین و همت گروه های مردمی و جهادی، به خوبی تجلی یافته و حسن اعتماد مردم به مدرسه سازی در دولت سیزدهم با بیش از ۵۰ درصد مشارکت در پروژه های تحویلی و رشد ۱۰۱ درصدی مشارکت خیرین در این عرصه افتخار آمیز است.
این مقام مسئول در ادامه با ارائه آماری از روند مدرسه سازی در کشور اذعان داشت: در طول دوره دو ساله خدمت دولت سیزدهم افتخار داشتیم تعداد ٥٨٠٦پروژه آموزشی و پرورشی با ظرفیت ۲۷ هزار و ۸۷۷ کلاس درس درس با زیربنایی بالغ بر ۳ میلیون و ٥٦٧ هزار مترمربع را احداث و به دانش آموزان عزیز کشورمان اهداء نمائیم.
وی توجه ویژه دولت را به بحث مهم و اساسی عدالت آموزشی بر شمرد و خاطر نشان ساخت: تحویل روزانه به طور متوسط قریب به ٤٠ کلاس درس با زیربنایی به مساحت ٦٥٠٠ مترمربع نشانگر جهش چشمگیر در عملیات ساخت و بهره برداری از پروژههای آموزشی طی شش ماهه اول سال ۱٤۰۲ می باشد.
دکتر میرنظری با پرداختن به اهمیت مسئولیت اجتماعی بیان داشت: مولدسازی املاک مازاد و بلا استفاده آموزش و پرورش جهت، تکمیل پروژه های نیمه تمام خیرین جلوه ای دیگر از تحقق مسئولیت اجتماعی بوده و حوزه بسیار مناسبی است که باید مورد توجه ویژه قرار گیرد، این موضوع می تواند در احداث مدارس نیمه تمام خیری و نیازمند مقاوم سازی تحولی عظیم به وجود آورد.

توضیحات مدیر عامل آب منطقه‌ای گیلان درباره آب بندان دربند آستارا

مدیر عامل آب منطقه ای گیلان اقدامات انجام شده در آب بندان آسیب دیده از سیل اخیر روستای دربند آستارا را تشریح کرد و گفت: تمام ادارات و دستگاه ها و گروه های جهادی با تمام تجهیزات پای کار حاضر شدند.
«وحید خرّمی» مدیرعامل شرکت آب منطقه ای گیلان گفت : در پی سیلاب بی سابقه در آستارا به دستور استاندار گیلان تمامی ادارات و دستگاه ها و گروه های جهادی با تمام تجهیزات پای کار حاضر شدند.
خرمی که پس از وقوع سیلاب بی سابقه در آستارا این روزها به صورت میدانی به عنوان مدیر معین استانی در صحنه حضور دارد، اقدامات انجام شده این شرکت در آب بندان آسیب دیده از سیل اخیر روستای دربند آستارا را برای خبرنگاران تشریح کرد.
وی با بیان اینکه آب بندان روستای دربند حدود ۱۱ هکتار مساحت دارد و بیش از ۷۰ هکتار از اراضی شالیزاری همین روستا را مشروب می‌کند، اظهار کرد: در سیل بامداد دوشنبه ۲۷ شهریورماه بخش‌های زیادی از آب و روان آب‌های سطحی به این آب بندان مهم شهرستان آستارا سرازیر شد؛ به قدری که آب بندان قابلیت ذخیره آب را نداشت و آب از

روی بازو سرازیر شد.
مدیرعامل شرکت آب منطقه ای گیلان با اشاره به اینکه خوشبختانه با اینکه به بازوی این آب بندان خسارت‌هایی وارد شد ولی استحکام خود را از دست نداده و توانست در مقابل سیل دوام بیاورد، گفت: بخشی از حجم آب بندان با انباشت رسوب پر شد و کاهش حجم در ظاهر آب بندان هم مشهود است.
خرّمی با تاکید بر اینکه در اقدام اولیه برای اینکه بتوانیم آب بندان را نجات دهیم از فشاری که بر روی آن بود، تخلیه آب انجام شد و بخشی از بازو شکافته و با کمک دریچه‌ها، آب بندان به صورت کامل تخلیه شد، بیان کرد: در حال حاضر با کمک ماشین آلات از تمام ادارات از جمله راه‌آهن، بنیاد مسکن، راهداری و پیمانکاران آب منطقه‌ای توانستیم دیوار را امن کنیم و پس از اینکه خیالمان از استحکام دیوار راحت شد، ان شاءالله در سال جاری توسط جهاد کشاورزی برای لایروبی آب بندان هم اقدام خواهد شد.
مدیرعامل آب منطقه‌ای گیلان با اشاره به بارش شدید ۳۲٤ میلیمتری باران در شهرستان مرزی بندر آستارا و طغیان رودخانه ها و ورود آب به منازل و تخریب پل سیبلی و جاده های منطقه طی ۲ روز خاطرنشان کرد: روان آب ها به جز روستای دربند در روستای کانرود نیز سبب خسارتهایی شد که با دستور استاندار گیلان تمام ادارات و دستگاه ها و گروه های جهادی با تمام تجهیزات پای کار حاضر شدند.
خرمی با بیان اینکه مراحل اولیه آوار برداری انجام شده، یادآور شد: در مراحل دیگر با تکمیل بررسی خسارات و تامین اعتبارات، کارهای عمرانی آغاز خواهد شد.

مدیرکل راهداری گیلان:

عملیات اجرایی پروژه‌های حوزه حمل و نقل آستارا سرعت می‌گیرد

مدیرکل راهداری و حمل‌ونقل جاده‌ای استان گیلان از تلاش‌ها برای سرعت بخشیدن به روند اجرا و تکمیل پروژه‌های مرتبط با حوزه حمل و نقل در شهرستان مرزی بندر آستارا خبر داد.
«غلامعلی نیک‌فهم» با اشاره به سفر جمعی از مسئولان کشوری و استانی از جمله رئیس سازمان راهداری و حمل‌ونقل جاده‌ای به آستارا بیان کرد: ترافیک در نقاط شهری و جاده‌های اصلی همواره یکی از دغدغه‌های مهم منطقه بوده و از طرفی آستارا در بحث حمل و نقل از سایر شهرستان‌ها پیشروتر است.
وی افزود: پروژه‌هایی که اکنون در آستارا فعال است، برای اقتصاد داخلی و خارجی کشور بسیار اهمیت دارد که از جمله آنها بحث بارانداز ریلی، تقاطع غیرهمسطح ورودی بارانداز و جاده آستارا–آستارا است که پل اتومبیل‌رو را به جاده آستارا–اردبیل مرتبط می‌کند؛ همچنین بحث توسعه پایانه مرزی و گمرک است.
مدیرکل راهداری و حمل‌ونقل جاده‌ای استان گیلان با اشاره به بارش شدید باران و جاری شدن سیل در آستارا، اظهار کرد: مسائلی در چند روز گذشته ایجاد شد و تخریب‌ها جزو دغدغه‌های شهرستان بود و در این راستا حضور مسئولان یک هفته پس از بارش شدید باران در شهرستان به واقع بسیار ضرورت داشت.
وی اضافه کرد: همه پروژه‌هایی که در شهرستان آستارا برای بحث حمل و نقل مهم بود، امروز بررسی شد و پس از بازدیدهایی که انجام گرفت. در نشستی تخصصی مسائل مورد بحث و بررسی قرار گرفت و مقرر شد در حوزه هر یک از معاونین، در خصوص تکمیل پروژه‌های در دست اجرا تسریع شود تا بتوانیم در مدت کوتاه‌تری پروژه‌ها را به اتمام برسانیم.
نیک‌فهم عنوان کرد: همچنین در بحث حمل و نقل جاده‌ای یک دهنه پل در محور آستارا به تالش داشتیم که در اثر سیل تخریب شده بود و امروز رئیس سازمان راهداری و حمل‌ونقل جاده‌ای در این زمینه راهکاری ارایه کرد.
وی با اشاره به بازدید انجام شده از پایانه بار آستارا برای بررسی بحث توسعه آن، گفت: طرح نوبت‌بندی مکانیزه که از اواخر سال گذشته مطرح شد و در ۲٦ تیر امسال از سوی وزیر راه و شهرسازی نیز مورد بازدید قرار گرفت، به طور کامل اجرایی شده است و هر یک از رانندگان از هر کجای کشور که بخواهند از مرز آستارا به خارج بروند، برای دریافت نوبت می‌توانند به صورت اینترنتی نام‌نویسی کنند.
مدیرکل راهداری و حمل‌ونقل جاده‌ای استان گیلان تصریح کرد: سامانه نوبت‌دهی مورد استفاده در پایانه بار آستارا امروز هم دوباره بررسی شد که نشان داد کارایی لازم را دارد و برخی کاستی‌های موجود هم به تدریج برطرف می‌شود.
وی با اشاره به بازدید و اتخاذ تصمیم در مورد پل‌های آسیب دیده از سیل واقع در روستای سیبلی و بلوار سفیر امید آستارا، ابراز امیدواری کرد: در آینده نه‌چندان دور پروژه‌هایی که پیشرفت فیزیکی مناسب دارند، به اتمام برسند و پروژه‌هایی که برایشان بازه زمانی خاصی تعریف شده است، تا یک سال آینده آماده بهره‌برداری شود.

افزون بر ۴۴ هزار واحد خون در گیلان اهدا شد

مدیرکل انتقال خون گیلان گفت: در نیمه نخست امسال ٥۲ هزار و ۲۰۲ نفر به پایگاه‌های انتقال خون گیلان مراجعه کردند که از این تعداد ٤٤ هزار و ٥۳٦ نفر موفق به اهدای خون شدند.
دکتر بابک پاکدل خوش اخلاق اظهار کرد: از این جمعیت اهدا کننده ۱۲ هزار و ۷٤۲ نفر اهداکنندگان باسابقه و ۲۵ هزار و ۳٥٨ نفر مستمر بودند و بقیه نیز برای نخستین بار اقدام به اهداء خون کردند.
مدیرکل انتقال خون استان گیلان بیان کرد: از مجموع اهداکنندگان خون در این استان طی نیمه نخست امسال، ٤۳ هزار و ٨٦ نفر مرد و ۱٤٥۰ نفر زن بودند که در این راستا به مشارکت بیشتر و گسترده تر بانوان برای اهدای خون نیاز است.
اهدای خون از اقدامات انساندوستانه‌ای است که در نجات بیماران نیازمند به این مایع حیاتی نقش مهمی دارد اما براساس آمارها بانوان گیلان نقش کم‌رنگی در این اقدام نوعدوستانه داشته و سهمی ناچیز از حلقه اهدای خون دارند، مهربانی‌هایی که در نتیجه باورهای اشتباه برای مشارکت در این کارخداپسندانه از دست می‌رود.
مدیرکل انتقال خون گیلان ضمن قدردانی از مردم استان برای مشارکت در امر اهدای خون و تامین نیاز خونی بیماران خاطر نشان کرد: با توجه به اینکه نیاز به خون و فرآورده های خونی همیشگی است و از افراد واجد شرایط دعوت می کنیم که در این اقدام خیرخواهانه مشارکت کنند.
استان گیلان به علت گردشگرپذیر بودن و آمار بالای تصادفات، جراحی های قلب و عروق، تعداد زیاد بیماران هموفیلی، تالاسمی و فاویسمی جزو استان های اول کشور به لحاظ مصرف فرآورده های خونی است.
حداقل سن ۱۸ سال تمام و حداکثر ٦٥ سال «اهداکنندگان مستمر تا ۷۰ سال»، حداقل وزن ٥۰ کیلوگرم، فواصل اهدا خون هر هشت هفته یکبار مشروط به آنکه تعداد دفعات آن در طول یکسال برای آقایان از چهار بار و برای خانم ها از سه بار تجاوز نکند، از شرایط اهدای خون است.

گیلان

مدیر منطقه یک شهرداری رشت عنوان کرد

رشد ۳۰۰ درصدی وصول درآمد شهرداری منطقه یک رشت

وصول درآمد منطقه یک شهرداری رشت در شهریور ماه سال جاری نسبت به شهریور سال گذشته حدود ۳۰۰ درصد رشد داشت.
«یوسف یزدانی» مدیر منطقه یک شهرداری رشت در جلسه درآمدی شهرداری منطقه یک گفت : تمرکز ما بر افزایش سهم درآمدهای پایدار از کل بودجه است و درآمدهای پایدار نظیر عوارض نوسازی و بهای خدمات پسماند که در ازای پرداخت تا پایان سال، مشمول تخفیف ۱۰ درصدی و بخشش جرایم سال گذشته شده است حائز اهمیت می باشد.
یزدانی در مورد افزایش درآمد منطقه یک شهرداری رشت گفت: وصول درآمد منطقه یک در شهریور ماه سال جاری نسبت به شهریور سال گذشته حدود ۳۰۰ درصد رشد داشته است.
وی تصریح کرد: همچنین درآمد منطقه در شش ماهه ابتدایی سال جاری به نسبت مدت مشابه سال گذشته با رشد ۷۰ درصدی مواجه بوده است.
یزدانی در پایان با تشکر از کارکنان زحمتکش شهرداری منطقه یک و شهروندان محترم محدوده منطقه، با اشاره به اینکه پروژه‌های عمرانی گسترده‌ای در جهت آبادانی شهر رشت در حال اجرا بوده و اجرای سریع پروژه‌ها نیازمند تامین منابع مالی است، از شهروندان فهیم شهر رشت خواست با پرداخت به موقع عوارض املاک خود، شهرداری رشت را در انجام پروژه‌های عمرانی همراهی کنند.

در مسیر تنوع بخشی به مسیرهای مبادلاتی با اوراسیا صورت گرفت آغاز صادرات محصولات باغی و کشاورزی از مجتمع بندری کاسپین

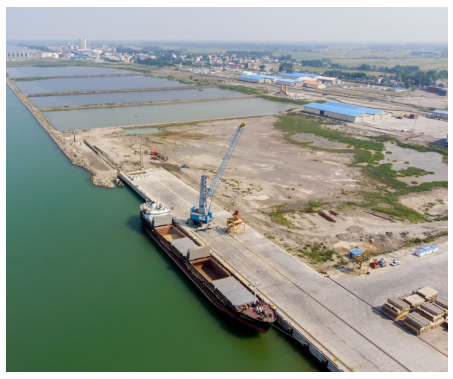

در مسیر تنوع بخشی به مسیرهای مبادلاتی با اوراسیا، صادرات محصولات باغی و کشاورزی با استفاده از کانتینرهای یخچالی از مجتمع بندری کاسپین آغاز شد.
«میثم محمدی نژاد» سرپرست معاونت امور بنادر و حوزه خزر با بیان اینکه نخستین محموله صادراتی محصولات کشاورزی با بهره گیری از کانتینرهای یخچالی از مجتمع بندری کاسپین صادر شده، اظهار داشت: در مسیر تنوع بخشی به مسیرهای حمل و نقلی کشورمان با اعضای اتحادیه اقتصادی اورسیا و صادرات به بازارهای هدف، به منظور توسعه صادرات از منطقه آزاد انزلی با تکیه بر ظرفیت‌های مجتمع بندری کاسپین، امکان ارسال محصولات باغی و کشاورزی و مواد غذایی با رعایت استانداردهای دمایی به دو کشور روسیه و قزاقستان با عبور از دریای خزر و بدون نیاز به عبور از کشورهای واسط فراهم شد.
محمدی نژاد افزود: با ایجاد مرکز اختصاصی در این خصوص و استفاده از کانتینرهای یخچالی در مجتمع بندری کاسپین با بهره مندی از ظرفیت‌های این مجموعه، مزیت تردد منظم خطوط کشتیرانی داخلی و خارجی در منطقه آزاد انزلی ایجاد شده است.
وی با اشاره به اینکه حمل و نقل زمینی محصولات کشاورزی، باغی و مواد غذایی به دلیل معطلی کامیون‌ها و مشکلات در مرز با کشورهای واسطه، به طولانی شدن زمان حمل و وارد آمدن خسارات زیاد به محصولات کشاورزی صادراتی کشور منجر می شود، افزود: در همین راستا راه اندازی خطوط منظم کشتیرانی بین بندر کاسپین و بندر اکتائو قزاقستان توسط بخش خصوصی با حمایت کشتیرانی دریای خزر و کشتیرانی ملی قزاقستان با امکان حمل کانتینرهای یخچالی توسط کشتی های فعال در این مسیر، زیرساخت ها، امکانات و تجهیزات لازم برای نگهداری کانتینرهای یخچالی در بندر کاسپین مهیا شده است.
سرپرست معاونت امور بنادر و حوزه خزر سازمان منطقه آزاد انزلی با بیان اینکه به صورت آزمایشی تعداد ٤ تی‌ای یو کانتینر یخچالی با محموله سیب درختی از محصولات باغات ارومیه به کشور قزاقستان صادر شد، گفت: با عنایت به تولید محصولات باغی و کشاورزی در استان گیلان و استان‌های همجوار که از ظرفیت و ارزش افزوده کافی برای صدور به کشورهای حاشیه دریای کاسپین برخوردار می‌باشند، مجتمع بندری کاسپین می‌تواند مکان مناسبی برای صادرات این گروه از کالاها باشد که علاوه بر مزیت‌های مناطق آزاد، امکان صادرات مستقیم به دو کشور اصلی اوراسیا را فراهم ساخته است.
وی افزود: با عنایت به بروز دشواری‌هایی در مرز آستارا در ایام مختلف و همچنین اختلافات مداوم بین جمهوری آذربایجان و ارمنستان، نشان می‌دهد که بنادر دریای خزر و به خصوص بنادر منطقه آزاد انزلی می‌تواند به عنوان یک سکوی صادراتی و ترانزیتی مطمئن در نوار ساحلی دریای خزر نقش موثر ایفا کند.

سلامت

برای تقویت استخوان چه بخوریم؟

با توجه به نیاز همیشگی بدن انسان به کلسیم، آشنایی با منابع مهم تغذیه‌ای این ماده استخوان ساز و تقویت کننده استخوان ضروری به نظر می‌رسد، در این مطلب به تعدادی از اصلی‌ترین منابع کلسیم پرداخته‌ایم.

، آخرین آمار نشان می‌دهد که بسیاری از مردم از طریق رژیم غذایی خود کلسیم کافی دریافت نمی‌کنند. غذاهای لبنی مانند شیر، ماست و پنیر نه تنها منبع غنی کلسیم تقویت کننده استخوان هستند، بلکه پروتئین مورد نیاز بدن را نیز فراهم می‌کنند. اما آیا همه منابع کلسیم در فراورده‌های لبنی خلاصه می‌شود؟

اگر کلسیم کافی دریافت نکنید، ممکن است در معرض خطر ابتلا به پوکی استخوان باشید. این یک بیماری جدی است که با افزایش سن استخوان‌های شما را ضعیف و شکننده می‌کند. مصرف روزانه ۱۰۰۰ میلی گرم کلسیم تا ۵۰ سالگی به زنان توصیه می‌شود و پس از آن نیز زنان باید ۱۳۰۰ میلی گرم کلسیم در روز مصرف کنند. مصرف روزانه توصیه شده برای مردان ۱۰۰۰ میلی گرم کلسیم در روز تا ۷۰ سالگی و از این سن به بعد ۱۳۰۰ میلی گرم در روز است. نیاز زنان در حدود میانسالی افزایش می‌یابد زیرا یائسگی منجر به تغییرات هورمونی می‌شود که منجر به تحلیل استخوان می‌شود.

با توجه به نیاز همیشگی بدن انسان به کلسیم، آشنایی با منابع مهم تغذیه‌ای این ماده استخوان ساز و تقویت کننده استخوان ضروری به نظر می‌رسد، در این مطلب به تعدادی از اصلی‌ترین منابع کلسیم پرداخته‌ایم.

شیر

خامه کامل یا شیر کم‌چرب را در یک رژیم غذایی متعادل بگنجانید، مگر اینکه کلسترول بالا یا بیماری قلبی دارید، در این صورت فقط انواع کم‌چرب را انتخاب کنید. ۱۵۰ تا ۲۰۰ گرم شیر (معادل یک لیوان شیر) حدود ۲۰۰ میلیگرم کلسیم را به بدن می‌رساند.

ماست

ماست ساده و طبیعی معمولا بهترین انتخاب است. ماست‌های «ایسلندی» یا «اسکایر» سرشار از کلسیم و پروتئین هستند. ماست ساده را با میوه های تازه یا یخ زده یا کمی دارچین شیرین کنید. بسیاری از انواع ماست همچنین غنی از پروبیوتیک ها هستند، نوعی باکتری مفید که می‌تواند عملکرد سیستم ایمنی را تقویت کند، سلامت قلب را بهبود بخشد و جذب مواد مغذی را افزایش دهد یک فنجان ۲۴۵ گرمی ماست ساده حاوی ۲۳ درصد کلسیم و همچنین مقدار زیادی فسفر، پتاسیم و ویتامین های B۲ و B۱۲ است.

پنیر

پنیر به عنوان جزیی از گروه لبنیات، منبع خوبی از پروتئین، کلسیم و فسفر است. مصرف ۳۰ گرم پنیر (معادل یک قوطی کبریت) در حدود ۸ گرم پروتئین و ۲۰۰ میلی گرم کلسیم به بدن می‌رساند.

دانه‌ها

دانه‌ها مانند نیروگاه‌های تغذیه‌ای کوچک سرشار از کلسیم هستند، از جمله ، کنجد، کرفس و دانه‌های چیا (این دانه‌های گیاهی مواد مغذی فراوانی دارند که برای عملکرد مغز و بدن بسیار مفید هستند). دانه‌ها همچنین پروتئین و چربی‌های سالم را تامین می‌کنند. به عنوان مثال، دانه‌های چیا سرشار از اسیدهای چرب امگا ۳ گیاهی هستند.

ساردین و ماهی سالمون کنسرو شده

ساردین و ماهی سالمون کنسرو شده به لطف استخوان‌های خوراکی خود سرشار از کلسیم هستند. این ماهی‌های روغنی همچنین پروتئین با کیفیت بالا و اسیدهای چرب امگا ۳ را فراهم می‌کنند که می‌تواند از سلامت قلب، مغز و پوست شما حمایت کند.

انجیر

کلسیم موجود در انجیر به همان اندازه کلسیم موجود در شیر است. کلسیم، به‌عنوان بالابرنده تراکم استخوان شناخته‌شده است. به علاوه، پتاسیم موجود در انجیر، دفع ادراری کلسیم را کاهش می‌دهد. انجیر یکی از بهترین میوه‌ها و مواد غذایی برای افزایش تراکم استخوان است و از پوکی استخوان جلوگیری می‌کند.

لوبیا و عدس

لوبیا و عدس سرشار از فیبر، پروتئین و ریزمغذی‌ها از جمله آهن، روی، فولات، منیزیم و پتاسیم هستند. برخی از انواع نیز مقادیر مناسبی کلسیم دارند، از جمله لوبیاهای بالدار، که در یک فنجان ۱۷۲ گرمی به صورت پخته شده ۲۴۴ میلی گرم یا ۱۹ درصد از ارزش غذایی روزانه کلسیم را فراهم می‌کند.

کلم پیچ

این گیاه فوق‌العاده، غنی از کلسیم و آنتی‌اکسیدان است و به عنوان پایه‌ای برای هر سالاد، یک مکمل بی‌نظیر است. می‌توان آن را به صورت نوارهای باریک خرد کرده و با قطعاتی از زردآلو و آوکادو مخلوط کرد و از خوردن این سالاد خوش‌طعم و رنگ به ویژه در فصل تابستان لذت برد.

بادام

در میان تمام مغزها، بادام از بالاترین میزان کلسیم برخوردار است. تنها ۲۸ گرم بادام، یا حدود ۲۳ مغز بادام ، ۶ درصد از ارزش غذایی روزانه کلسیم را تامین می‌کند . بادام همچنین ۳.۵ گرم فیبر در هر۲۸ گرم و همچنین چربی‌های سالم و پروتئین دارد. علاوه بر این، بادام منبع عالی منیزیم، منگنز و ویتامین E است.

آگهی تغییرات شرکت تعاونی مصرف فرهنگیان منطقه چابکسر به شناسه ملی ۱۰۸۶۰۴۳۹۳۱۰ و به شماره ثبت ۱۱ به استناد صورتجلسه مجمع عمومی عادی سالیانه مورخ ۱۴۰۲/۰۴/۲۸ و برابر مجوز شماره ۱۷۵۳/۱۹ مورخ ۱۴۰۲/۰۶/۰۱ اداره تعاون کارورفاه اجتماعی شهرستان رودسر تصمیمات ذیل اتخاذ شد: آقای محمد تقی پورسعیدزاهد به شماره ملی ۲۶۹۰۴۹۲۳۳۴ به سمت بازرس اصلی تا پایان سال مالی برای مدت یک سال مالی انتخاب شدند روزنامه کثیرالانتشار نسیم جهت نشر آگهی های شرکت تعیین گردید. صورت های مالی سال ۱۴۰۱ در خصوص سود وزیان حاصله مورد تصویب مجمع قرار گرفت.. اداره کل ثبت اسناد و املاک استان گیلان مرجع ثبت شرکت ها و موسسات غیرتجاری کلاچای (۱۵۷۲۶۱۹)

جزئیات آزمون پایش ۳ ساله دانش آموزان

رتبه‌های یک تا ۱۰ کنکور سال قبل معدل ۲۰ نداشتند

معاون وزیر و رئیس مرکز ارزشیابی و تضمین کیفیت نظام آموزش و پرورش، ضمن تشریح جزئیات برگزاری «ارزشیابی پایشی دانش‌آموزان در پایان هر دوره تحصیلی سه ساله»، اعلام کرد اجرای این آزمون برای سال تحصیلی جاری منوط به تصویب این حکم در برنامه هفتم و عوامل دیگر نظیر تعیین بودجه و جزئیات چگونگی برگزاری ارزشیابی است.

شهریور امسال وزیر آموزش و پرورش از درج حکمی از سوی دولت در برنامه هفتم توسعه مبنی بر برگزاری یک آزمون ملی در پایان هر دوره تحصیلی سه ساله خبر داد و هدف از این سنجش و پایش، بررسی میزان پیشرفت کشور در دستیابی به اهداف تعلیم و تربیت عنوان شد.

به این ترتیب در پایان هر سه دوره تحصیلی (سه سال ابتدایی اول، سه سال ابتدایی دوم، سه سال متوسطه اول و سه سال متوسطه دوم) یک آزمون ملی پایشی گرفته می‌شود؛ این آزمون، ملی و سراسری و هماهنگ است و توسط مرکز سنجش و تضمین کیفیت وزارتخانه آموزش و پرورش برگزار خواهد شد اما دخالتی در رفتن دانش‌آموزان به پایه بالاتر ندارد و تنها وسیله‌ای برای تحلیل عملکرد آموزش و پرورش محسوب می‌شود.

با این حال اما به گفته زارعی، معاون وزیر و رئیس مرکز ارزشیابی و تضمین کیفیت نظام آموزش و پرورش، اینکه برای سال جاری این امر اجرا می‌شود یا خیر؟ به تصویب این حکم در برنامه هفتم و عوامل دیگر نظیر تعیین بودجه و جزئیات چگونگی برگزاری ارزشیابی منوط است.

محسن زارعی معاون وزیر و رئیس مرکز ارزشیابی و تضمین کیفیت نظام آموزش و پرورش در گفت‌وگو با ایسنا، درباره برگزاری آزمون‌های پایشی سه ساله که یک پایش ملی بعد از هر سه پایه تحصیلی محسوب می‌شوند، اظهار کرد: در حال حاضر صرفا می‌توان آزمون امتحان نهایی پایه دوازدهم را به عنوان یکی از بازخوردهای عملکرد نظام آموزش و پرورش محسوب کرد چراکه از آنجا که این آزمون کنترل شده و سراسری است و به صورت استاندارد برگزار می‌شود، می‌توانیم روی آن محاسبه و تحلیل انجام دهیم.

وی ادامه داد: آزمون تیمز و پرلز را هم می‌توان به عنوان بازخوردهای عملکرد نظام آموزش و پرورش محسوب کرد اما اینها آزمون‌های بین المللی هستند، در واقع تاکنون آزمون داخلی که به این شکل برگزار شود و بتوان به آن ارجاع داد را نداشته‌ایم.

هیچ کدام از رتبه‌های یک تا ۱۰ کنکور سال قبل معدل ۲۰ نداشتند

رئیس مرکز ارزشیابی و تضمین کیفیت نظام آموزش و پرورش با بیان اینکه آزمون نهایی ما همانند آزمون پایه دوازدهم به صورت جامعه آماری برگزار می‌شود، افزود: تا امسال هم حتی آزمون نهایی پایه دوازدهم نقطه توجه و تمرکز دانش آموزان نبود، برای مثال هیچکدام از رتبه‌های یک تا ۱۰ کنکور سال قبل، معدل ۲۰ نداشتند درحالی که توانایی کسب این نمرات را داشتند اما امتحان نهایی نقطه توجه و تمرکز آنها نبود.

زارعی تصریح کرد: امسال با توجه به تاثیر قطعی سابقه تحصیلی در کنکور، توجه و تمرکز دانش آموزان روی این امر قرار گرفت. همچنین نمرات این آزمون نیز نظام مبنای تحلیل هم قرار گرفت. ما این آزمون را در پایان ۱۲ سال آموزش انجام می‌دهیم اما اینکه آزمونی داشته باشیم تا بدانیم در دوره‌های مختلف تحصیلی اعم از اول ابتدایی، دوم ابتدایی و یا دوره اول متوسطه، وضعیت چطور است، چنین چیزی نداشته‌ایم.

وی با بیان اینکه برگزاری یک سنجش ملی از خیلی قبل مساله آموزش و پرورش بوده است، توضیح داد: برای برگزاری این سنجش، دو شیوه وجود دارد. یک شیوه این است که سنجش به صورت جامعه آماری همانند آزمون نهایی پایه دوازدهم برگزار شود. شیوه دیگر این است که این سنجش مثل آزمون بین المللی تیمز و پرلز به صورت نمونه آماری برگزار شود چراکه این شیوه نیز همان داده‌ها را به ما می‌دهد.

سنجش ملی به صورت نمونه آماری و پایان هر دوره سه ساله تحصیلی برگزار می‌شود

رئیس مرکز ارزشیابی و تضمین کیفیت نظام آموزش و پرورش افزود: منظور از سنجش ملی پایشی است که به صورت نمونه آماری در پایان هر دوره سه ساله تحصیلی یعنی دوره اول ابتدایی، دوره دوم ابتدایی، دوره اول متوسطه و دوره دوم متوسطه طراحی و اجرا می‌شود تا بتوانیم یک باخورد به جامعه دهیم.

وی در ادامه با اشاره به تاکید سند تحول بنیادین آموزش و پرورش بر تربیت شش ساحتی دانش آموزان، تصریح کرد: علیرغم این تاکیدات تبلور این تربیت شش ساحتی نه در محتوا و نه در ارزشیابی ما وجود ندارد و هیچ کدام از اینها مبتنی بر شش ساحت نیست. اینکه ابتدا برنامه درسی ما مبتنی بر شش ساحت باشد یا ابتدا ارزشیابی ما مبتنی بر شش ساحت باشد، خود مساله‌ای است.

در پایان هر دوره تحصیلی سه ساله، ارزشیابی شش ساحتی انجام می‌شود

زارعی گفت: این امر در برنامه هفتم آمده این و انشاالله تصویب نهایی شود که در صورت تصویب در پایان هر دوره تحصیلی سه ساله، ارزشیابی شش ساحتی انجام می‌دهیم. این می‌تواند بازخورد نظام در شش ساحت باشد. این ارزشیابی به نظام آموزشی ما جهت می‌دهد که بر اساس شش ساحت در دانش آموزان آمادگی ایجاد کنند.

وی در پاسخ به اینکه این ارزشیابی سال تحصیلی جاری برگزار می‌شود یا خیر؟، تاکید کرد: باید ببینیم در برنامه هفتم تصویب می‌شود یا خیر و در صورت تصویب در ردیف بودجه آن برای اجرا در سال تحصیلی جاری مبلغی در نظر می‌گیرند یا خیر. حتی ممکن است اجرای آن فقط برای یک دوره تحصیلی تصویب شود.

رئیس مرکز ارزشیابی و تضمین کیفیت نظام آموزش و پرورش، در پاسخ به اینکه سوالات این ارزشیابی به چه شکل طراحی خواهند شد؟، یادآور شد: سال قبل برای یک دوره در پایه ششم این امر را انجام شده بود که هنوز تحلیل آن انجام نشده است اما آن نمونه می‌تواند مبنای خوبی برای ما باشد. از سوی دیگر نمونه‌های آزمون‌های بین المللی نیز هست.

در این آزمون ها بخشی از سوالات مبتنی بر عوامل زمینه‌ای اعم از معلم، مدرسه، دانش آموز، والدین و خانواده است. یعنی عملکرد دانش آموز در شش ساحت به چه شکل است. اگر هر کدام از این عوامل نقصی داشته باشند چه آسیبی به عملکرد دانش آموز وارد می‌شود. از این رو ممکن است یک دفترچه سوال مربوط به عوامل زمینه‌ای باشد و یا ممکن است مثل آزمون نهایی تیمز و پرلز مشخص شود که فقط یک یا دو درس برای ارزشیابی در نظر گرفته شود. برای پاسخ به این سوال نیاز است بررسی‌ها انجام شود.

وی در پایان سخنان خود یادآور شد: ما کاری را در خراسان رضوی نیز به صورت پایلوت شروع کردیم که مربوط به دوره اول ابتدایی است.

در این طرح بر اساس اهداف برنامه درسی شایستگی‌های شش ساحتی مد نظر قرار گرفته و ارزشیابی بر اساس آن تعریف شده است. اگر این طرح هم آماده شود ممکن است آن را مبنا برای طراحی ارزشیابی شش ساحتی در پایان هر دوره تحصیلی سه ساله قرار دهیم.

اجتماعی

ممنوعیت فروش دخانیات در فروشگاه‌های زنجیره‌ای

عوارض جبران‌ناپذیر سیگارهای الکترونیک

رئیس دبیرخانه ستاد کشوری کنترل دخانیات وزارت بهداشت با انتقاد از تسهیل فرایند صدور مجوز فروش دخانیات و با اشاره به نامه وزیر بهداشت به وزیر صمت، گفت: در این نامه به دو موضوع کلیدی ممنوعیت فروش محصولات دخانی در فروشگاه‌های زنجیره‌ای و ممنوعیت فروش محصولات دخانی الکترونیکی تاکید شد.مهندس بهزاد ولی‌زاده گفت: سال ۱۳۸۷ وزارت بهداشت دستورالعملی طبق ماده ۷ قانون جامع کنترل دخانیات در ستاد کشوری تصویب و با تایید ریاست جمهوری وقت ابلاغ کرد که بر اساس آن تنها سه صنف سوپرمارکت، خواروبار و سقط فروش، اجازه خرده فروشی محصولات دخانی را داشتند. در واقع طبق این ماده قانونی، صدور مجوز فروش محصولات دخانی از سوی وزارت صمت، منوط به تایید ستاد کشوری کنترل دخانیات است و صدور پروانه فروش برای صنوف مجاز تعیین شده در ستاد، از سوی وزارت صمت انجام می‌شود.

درخواست وزارت صمت برای فروش سیگار در فروشگاه‌های زنجیره‌ای

وی افزود: این روند سال‌ها اجرایی بود تا اینکه بحث فروش دخانیات در فروشگاه‌های زنجیره‌ای از سوی وزارت صمت مطرح شد تا این مراکز هم در حلقه عرضه قرار گیرند؛ چرا که معتقد هستند این نوع از فروشگاه‌ها به دلیل وجود صندوق فروش و قانون‌پذیر بودن، می‌توانند اقدام به عرضه محصولات دخانی کنند.او با تاکید بر اینکه در خرده فروشی محصولات دخانی، ستاد کشوری کنترل دخانیات تصمیم می‌گیرد که چه صنوفی این کار را انجام دهند، تصریح کرد: اوایل مردادماه سال جاری با توجه به چالش‌هایی که در سطح اجرا داشتیم، وزیر بهداشت به عنوان رئیس ستاد کشوری کنترل دخانیات، نامه‌ای را به وزیر صمت ارسال کردند و درخواست حمایت از قانون و مصوبات ستاد کشوری کنترل دخانیات را مطرح کردند. در این نامه به دو موضوع کلیدی ممنوعیت فروش محصولات دخانی در فروشگاه‌های زنجیره‌ای و ممنوعیت فروش محصولات دخانی الکترونیکی تاکید شد.وی افزود: این نامه به نهادهای نظارتی کشور رونوشت شد و مکاتباتی هم در حمایت از این نامه از سوی ستاد مبارزه با قاچاق کالا و ارز، اتاق اصناف ایران و ستاد صنایع دخانی انجام شد. حوزه بازرسی دانشگاه‌های علوم پزشکی سراسر کشور هم با ابلاغ معاون بهداشت به عنوان دبیر ستاد کشوری کنترل دخانیات، مکلف به تشکیل تیم‌های مشترک و تشدید اقدامات نظارتی بر اجرای قانون و ضوابط ابلاغی شدند.

ممنوعیت فروش دخانیات در فروشگاه‌های زنجیره‌ای

ولی‌زاده با تاکید بر اینکه فروشگاه‌های زنجیره‌ای جزو صنوف مجاز فروش محصولات دخانی نیستند، تصریح کرد: اگر قرار باشد این مراکز به عنوان صنوف مجاز تعیین شوند، حتما این امر باید در ستاد کشوری تایید شود و اجازه فروش در این فروشگاه‌ها از طریق ستاد صادر شود؛ این درحالی است که ستاد با این موضوع مخالف است و ما این موضوع را در مکاتبات و مصوبات خود اعلام کرده‌ایم.او در توضیح علت مخالفت ستاد کشوری کنترل دخانیات با فروش محصولات دخانی در فروشگاه‌های زنجیره‌ای، بیان کرد: فروشگاه‌های زنجیره‌ای نقاطی هستند که اغلب افراد برای خرید به صورت خانوادگی به آنجا مراجعه می‌کنند و این فروشگاه‌ها محیطی عاری از دخانیات دارند و ما نمی‌خواهیم این فضا آلوده شود؛ چرا که ممکن است ابعاد تبلیغاتی برای کودکان داشته باشد که در نهایت منجر به افزایش شیوع مصرف و دسترسی شود.ولی‌زاده ادامه داد: از سوی دیگر نظارت ویژه‌ای روی سایر مراکزی که در صنوف تعیین شده برای فروش دخانیات در حال فعالیت هستند، وجود ندارد و اضافه کردن حلقه دیگری به حلقه‌های معیوب قبلی تا زمانی که ساماندهی جامعی انجام نشده باشد، به هیچ وجه منطقی نیست. متاسفانه حاشیه سود هنگفت فروش این محصولات، اکثر مراکز را به سمت فروش محصولات دخانی سوق می‌دهد.

آگهی موضوع ماده ۳ قانون و ماده ۱۳ آیین نامه قانون تعیین تکلیف وضعیت ثبتی و اراضی و ساختمان های فاقد سند رسمی
برابر رای شماره ۱۴۰۲۶۰۳۱۸۰۱۶۰۰۱۴۶۸ مورخ ۱۴۰۲/۰۶/۰۴ هیات اول موضوع قانون تعیین تکلیف وضعیت ثبتی اراضی و ساختمان های فاقد سند رسمی مستقر در واحد ثبتی حوزه ثبت ملک رحیم آباد تصرفات مالکانه بلامعارض متقاضی آقای جبار برجی آزرکی فرزند مصطفی به شماره شناسنامه ۱۶ صادره از رحیم آباد به شماره ملی ۶۳۱۹۹۵۹۷۹۷ در ششدانگ یک قطعه زمین صیفی کاری به مساحت ۳۸۶/۹۰ مترمربع به پلاک ۳۸۹ فرعی از سنگ ۱۶۹ اصلی واقع در قریه طول لات خریداری شده از مورد مالک نسق زارعی مرتضی برجی محرز گردیده است.
لذا به منظور اطلاع عموم ، مراتب در دو نوبت به فاصله ۱۵ روز آگهی میشود در صورتی که اشخاص نسبت به صدورسند مالکیت متقاضی اعتراضی داشته باشند، میتوانند از تاریخ انتشار اولین آگهی به مدت دوماه اعتراض خود را به این اداره تسلیم و پس از اخذ رسید ظرف مدت یک ماه از تاریخ تسلیم اعتراض ، دادخواست خود را به مراجع قضایی تقدیم نمایند،بدیهی است در صورت انقضای مدت مذکور و عدم وصول اعتراض طبق مقررات سند مالکیت صادر خواهد شد.
احسان شعبانی دریاوارسری- رییس اداره ثبت اسناد و املاک رحیم آباد
تاریخ انتشار نوبت اول: ۱۴۰۲/۰۷/۰۵
تاریخ انتشار نوبت دوم: ۱۴۰۲/۰۷/۱۹
م الف ۱۲۸۸

****
آگهی موضوع ماده ۳ قانون و ماده ۱۳ آیین نامه قانون تعیین تکلیف وضعیت ثبتی و اراضی و ساختمان های فاقد سند رسمی
برابر رای شماره ۱۴۰۲۶۰۳۱۸۰۱۶۰۰۱۲۳۷ مورخ ۱۴۰۲/۰۵/۰۸ هیات اول موضوع قانون تعیین تکلیف وضعیت ثبتی اراضی و ساختمان های فاقد سند رسمی مستقر در واحد ثبتی حوزه ثبت ملک رحیم آباد تصرفات مالکانه بلامعارض متقاضی آقای حسین شریفی فرزند نجفقلی به شماره شناسنامه ۷ صادره از رحیم آباد به شماره ملی ۶۳۱۹۸۶۹۳۷۲ در ششدانگ یک قطعه زمین مشتمل بر ساختمان به مساحت ۴۸۵/۹۰ مترمربع به پلاک ۸۸ فرعی از سنگ ۱۷۸ اصلی واقع در قریه کوشکوه خریداری شده از مورد مالکیت اداره اموال و املاک محرز گردیده است.
لذا به منظور اطلاع عموم ، مراتب در دو نوبت به فاصله ۱۵ روز آگهی میشود در صورتی که اشخاص نسبت به صدورسند مالکیت متقاضی اعتراضی داشته باشند، میتوانند از تاریخ انتشار اولین آگهی به مدت دوماه اعتراض خود را به این اداره تسلیم و پس از اخذ رسید ظرف مدت یک ماه از تاریخ تسلیم اعتراض ، دادخواست خود را به مراجع قضایی تقدیم نمایند،بدیهی است در صورت انقضای مدت مذکور و عدم وصول اعتراض طبق مقررات سند مالکیت صادر خواهد شد.
احسان شعبانی دریاوارسری- رییس اداره ثبت اسناد و املاک رحیم آباد
تاریخ انتشار نوبت اول: ۱۴۰۲/۰۷/۰۵
تاریخ انتشار نوبت دوم: ۱۴۰۲/۰۷/۱۹
م الف ۱۲۴۹

****
آگهی موضوع ماده ۳ قانون و ماده ۱۳ آیین نامه قانون تعیین تکلیف وضعیت ثبتی و اراضی و ساختمان های فاقد سند رسمی
برابر رای شماره ۱۴۰۲۶۰۳۱۸۰۱۶۰۰۱۴۷۸ مورخ ۱۴۰۲/۰۶/۰۵ هیات اول موضوع قانون تعیین تکلیف وضعیت ثبتی اراضی و ساختمان های فاقد سند رسمی مستقر در واحد ثبتی حوزه ثبت ملک رحیم آباد تصرفات مالکانه بلامعارض متقاضی آقای علی اصغر ابراهیمی فرزند صمد به شماره شناسنامه ۱۳۱ صادره از رحیم آباد به شماره ملی ۶۳۱۹۳۴۰۶۶۱در ششدانگ یک قطعه زمین صیفی کاری به مساحت ۶۷۵/۲۳ مترمربع به پلاک ۳۹۱ فرعی از سنگ ۱۶۹ اصلی واقع در قریه طول لات خریداری شده از مورد مالکیت اداره اموال و املاک محرز گردیده است.
لذا به منظور اطلاع عموم ، مراتب در دو نوبت به فاصله ۱۵ روز آگهی میشود در صورتی که اشخاص نسبت به صدورسند مالکیت متقاضی اعتراضی داشته باشند، میتوانند از تاریخ انتشار اولین آگهی به مدت دوماه اعتراض خود را به این اداره تسلیم و پس از اخذ رسید ظرف مدت یک ماه از تاریخ تسلیم اعتراض ، دادخواست خود را به مراجع قضایی تقدیم نمایند،بدیهی است در صورت انقضای مدت مذکور و عدم وصول اعتراض طبق مقررات سند مالکیت صادر خواهد شد.
احسان شعبانی دریاوارسری- رییس اداره ثبت اسناد و املاک رحیم آباد
تاریخ انتشار نوبت اول: ۱۴۰۲/۰۷/۰۵
تاریخ انتشار نوبت دوم: ۱۴۰۲/۰۷/۱۹
م الف ۱۲۸۷

****
آگهی موضوع ماده ۳ قانون و ماده ۱۳ آیین نامه قانون تعیین تکلیف وضعیت ثبتی و اراضی و ساختمان های فاقد سند رسمی
برابر رای شماره ۱۴۰۲۶۰۳۱۸۰۱۶۰۰۱۴۷۹ مورخ ۱۴۰۲/۰۶/۰۵ هیات اول موضوع قانون تعیین تکلیف وضعیت ثبتی اراضی و ساختمان های فاقد سند رسمی مستقر در واحد ثبتی حوزه ثبت ملک رحیم آباد تصرفات مالکانه بلامعارض متقاضی آقای علی اصغر ابراهیمی فرزند صمد به شماره شناسنامه ۱۳۱ صادره از رحیم آباد به شماره ملی ۶۳۱۹۳۴۰۶۶۱در ششدانگ یک قطعه زمین صیفی کاری به مساحت ۴۴۰/۳۲ مترمربع به پلاک ۳۹۲ فرعی از سنگ ۱۶۹ اصلی واقع در قریه طول لات خریداری شده از مورد مالکیت اداره اموال و املاک محرز گردیده است.
لذا به منظور اطلاع عموم ، مراتب در دو نوبت به فاصله ۱۵ روز آگهی میشود در صورتی که اشخاص نسبت به صدورسند مالکیت متقاضی اعتراضی داشته باشند، میتوانند از تاریخ انتشار اولین آگهی به مدت دوماه اعتراض خود را به این اداره تسلیم و پس از اخذ رسید ظرف مدت یک ماه از تاریخ تسلیم اعتراض ، دادخواست خود را به مراجع قضایی تقدیم نمایند،بدیهی است در صورت انقضای مدت مذکور و عدم وصول اعتراض طبق مقررات سند مالکیت صادر خواهد شد.
احسان شعبانی دریاوارسری- رییس اداره ثبت اسناد و املاک رحیم آباد
تاریخ انتشار نوبت اول: ۱۴۰۲/۰۷/۰۵
تاریخ انتشار نوبت دوم: ۱۴۰۲/۰۷/۱۹
م الف ۱۲۵۵

****
آگهی موضوع ماده ۳ قانون و ماده ۱۳ آیین نامه قانون تعیین تکلیف وضعیت ثبتی و اراضی و ساختمان های فاقد سند رسمی
برابر رای شماره ۱۴۰۲۶۰۳۱۸۰۱۶۰۰۱۲۳۹ مورخ ۱۴۰۲/۰۵/۰۸ هیات اول موضوع قانون تعیین تکلیف وضعیت ثبتی اراضی و ساختمان های فاقد سند رسمی مستقر در واحد ثبتی حوزه ثبت ملک رحیم آباد تصرفات مالکانه بلامعارض متقاضی آقای امان الله ابراهیم زاده فرزند محمد ابراهیم به شماره شناسنامه ۳۷۰ صادره از رحیم آباد به شماره ملی ۶۳۱۹۵۳۴۱۳۳ در ششدانگ یک قطعه زمین مشتمل بر ساختمان به مساحت ۱۳۲/۵۸ مترمربع به پلاک ۹۷۵ فرعی از سنگ ۱۷۳ اصلی واقع در قریه ترشکوه خریداری شده از مورد مالکیت اداره اموال و املاک محرز گردیده است.
لذا به منظور اطلاع عموم ، مراتب در دو نوبت به فاصله ۱۵ روز آگهی میشود در صورتی که اشخاص نسبت به صدورسند مالکیت متقاضی اعتراضی داشته باشند، میتوانند از تاریخ انتشار اولین آگهی به مدت دوماه اعتراض خود را به این اداره تسلیم و پس از اخذ رسید ظرف مدت یک ماه از تاریخ تسلیم اعتراض ، دادخواست خود را به مراجع قضایی تقدیم نمایند،بدیهی است در صورت انقضای مدت مذکور و عدم وصول اعتراض طبق مقررات سند مالکیت صادر خواهد شد.
احسان شعبانی دریاوارسری- رییس اداره ثبت اسناد و املاک رحیم آباد
تاریخ انتشار نوبت اول: ۱۴۰۲/۰۷/۰۵
تاریخ انتشار نوبت دوم: ۱۴۰۲/۰۷/۱۹
م الف ۱۲۹۳

****
آگهی موضوع ماده ۳ قانون و ماده ۱۳ آیین نامه قانون تعیین تکلیف وضعیت ثبتی و اراضی و ساختمان های فاقد سند رسمی
برابر رای شماره ۱۴۰۲۶۰۳۱۸۰۱۶۰۰۱۴۷۷ مورخ ۱۴۰۲/۰۶/۰۵ هیات اول موضوع قانون تعیین تکلیف وضعیت ثبتی اراضی و ساختمان های فاقد سند رسمی مستقر در واحد ثبتی حوزه ثبت ملک رحیم آباد تصرفات مالکانه بلامعارض متقاضی خانم شیرین اسماعیل نژاد کاکرودی فرزند علی به شماره شناسنامه ۳۱۳۷ صادره از رحیم آباد به شماره ملی ۶۳۱۹۳۶۳۷۸۹ در ششدانگ یک قطعه باغ به مساحت ۶۴۴/۷۱ مترمربع به پلاک ۷۳ فرعی از سنگ ۲ اصلی واقع در قریه نیلو خریداری شده از مورد مالکیت نسق زارعی اقای علی اسماعیل نژاد کاکرودی محرز گردیده است.
لذا به منظور اطلاع عموم ، مراتب در دو نوبت به فاصله ۱۵ روز آگهی میشود در صورتی که اشخاص نسبت به صدورسند مالکیت متقاضی اعتراضی داشته باشند، میتوانند از تاریخ انتشار اولین آگهی به مدت دوماه اعتراض خود را به این اداره تسلیم و پس از اخذ رسید ظرف مدت یک ماه از تاریخ تسلیم اعتراض ، دادخواست خود را به مراجع قضایی تقدیم نمایند،بدیهی است در صورت انقضای مدت مذکور و عدم وصول اعتراض طبق مقررات سند مالکیت صادر خواهد شد.
احسان شعبانی دریاوارسری- رییس اداره ثبت اسناد و املاک رحیم آباد
تاریخ انتشار نوبت اول: ۱۴۰۲/۰۷/۰۵
تاریخ انتشار نوبت دوم: ۱۴۰۲/۰۷/۱۹
م الف ۱۲۶۲

****
آگهی موضوع ماده ۳ قانون و ماده ۱۳ آیین نامه قانون تعیین تکلیف وضعیت ثبتی و اراضی و ساختمان های فاقد سند رسمی
برابر رای شماره ۱۴۰۲۶۰۳۱۸۰۱۶۰۰۱۲۹۲ مورخ ۱۴۰۲/۰۵/۱۵ هیات اول موضوع قانون تعیین تکلیف وضعیت ثبتی اراضی و ساختمان های فاقد سند رسمی مستقر در واحد ثبتی حوزه ثبت ملک رحیم آباد تصرفات مالکانه بلامعارض متقاضی آقای فیض الله خلقی اشکلک فرزند یعقوب به شماره شناسنامه ۸۵۷ صادره از رحیم آباد به شماره ملی ۶۳۱۹۳۰۸۵۶۷ در ششدانگ یک قطعه زمین مشتمل بر ساختمان به مساحت ۳۱۶۵/۲۷ مترمربع به پلاک ۶۳۹ فرعی از سنگ ۱۶۳ اصلی واقع در قریه اشکلک خریداری شده از مورد مالکیت نسق زارعی یعقوب خلقی محرز گردیده است.
لذا به منظور اطلاع عموم ، مراتب در دو نوبت به فاصله ۱۵ روز آگهی میشود در صورتی که اشخاص نسبت به صدورسند مالکیت متقاضی اعتراضی داشته باشند، میتوانند از تاریخ انتشار اولین آگهی به مدت دوماه اعتراض خود را به این اداره تسلیم و پس از اخذ رسید ظرف مدت یک ماه از تاریخ تسلیم اعتراض ، دادخواست خود را به مراجع قضایی تقدیم نمایند،بدیهی است در صورت انقضای مدت مذکور و عدم وصول اعتراض طبق مقررات سند مالکیت صادر خواهد شد.
احسان شعبانی دریاوارسری- رییس اداره ثبت اسناد و املاک رحیم آباد
تاریخ انتشار نوبت اول: ۱۴۰۲/۰۷/۰۵
تاریخ انتشار نوبت دوم: ۱۴۰۲/۰۷/۱۹
م الف ۱۲۶۳

****
آگهی موضوع ماده ۳ قانون و ماده ۱۳ آیین نامه قانون تعیین تکلیف وضعیت ثبتی و اراضی و ساختمان های فاقد سند رسمی
برابر رای شماره ۱۴۰۲۶۰۳۱۸۰۱۶۰۰۱۴۶۶ مورخ ۱۴۰۲/۰۶/۰۴ هیات اول موضوع قانون تعیین تکلیف وضعیت ثبتی اراضی و ساختمان های فاقد سند رسمی مستقر در واحد ثبتی حوزه ثبت ملک رحیم آباد تصرفات مالکانه بلامعارض متقاضی آقای محمد برجی آزرکی فرزند مصطفی به شماره شناسنامه ۱۰ صادره از رحیم آباد به شماره ملی ۶۳۱۹۸۵۷۸۲۱ در ششدانگ یک قطعه زمین مشتمل بر بوته های چای و درختان مرکبات به مساحت ۸۵۶/۰۴ مترمربع به پلاک ۳۹۵ فرعی از سنگ ۱۶۹ اصلی واقع در قریه طول لات خریداری شده از مورد مالکیت اداره اموال و املاک محرز گردیده است.
لذا به منظور اطلاع عموم ، مراتب در دو نوبت به فاصله ۱۵ روز آگهی میشود در صورتی که اشخاص نسبت به صدورسند مالکیت متقاضی اعتراضی داشته باشند، میتوانند از تاریخ انتشار اولین آگهی به مدت دوماه اعتراض خود را به این اداره تسلیم و پس از اخذ رسید ظرف مدت یک ماه از تاریخ تسلیم اعتراض ، دادخواست خود را به مراجع قضایی تقدیم نمایند،بدیهی است در صورت انقضای مدت مذکور و عدم وصول اعتراض طبق مقررات سند مالکیت صادر خواهد شد.
احسان شعبانی دریاوارسری- رییس اداره ثبت اسناد و املاک رحیم آباد تاریخ انتشار نوبت اول: ۱۴۰۲/۰۷/۰۵
تاریخ انتشار نوبت دوم: ۱۴۰۲/۰۷/۱۹
م الف ۱۲۹۸

****
**آگهی موضوع

استان ها

مدیرکل حفظ آثار دفاع مقدس چهارمحال و بختیاری خبر داد؛

ثبت ۱۳۵۲ ویژه‌برنامه هفته دفاع مقدس توسط ۱۳۷ کاربر در سامانه سادم

«ذوالفقاری» با اشاره به تشکیل ستادهای گرامیداشت هفته دفاع مقدس در سطح استان، گفت: ویژه برنامه‌های این هفته با نگاه ویژه به جوانان، نوجوانان و بانوان برنامه‌ریزی شده و تاکنون نیز ۱۳۵۲ برنامه توسط ۱۳۷ کاربر از نهادهای گوناگون در سامانه سادم به ثبت رسیده است.

شهرکرد، سرهنگ «منوچهر ذوالفقاری» مدیرکل حفظ آثار و نشر ارزش‌های دفاع مقدس چهارمحال و بختیاری امروز در نشست خبری با اصحاب رسانه استان ضمن گرامیداشت یاد و خاطر نقش‌آفرینان دوران دفاع مقدس، اظهار داشت: هفته دفاع مقدس فرصتی برای حفظ، پاسداری و انتقال هویت دفاع مقدس است.وی افزود: نوع دفاع جمهوری اسلامی ایران در دوران دفاع مقدس بسیار متفاوت از سایر جنگ‌های دنیا بود چراکه با عزم و اراده قوی رزمندگان اسلام همراه بود همچنین نیروهای ایرانی نسبت به خود، حقانیت مسیری که انتخاب کرده بودند و باطل بودن مسیر دشمن باور عمیقی داشتند و همین موضوع باعث مضاعف شدن انگیزه رزمندگان شد.مدیرکل حفظ آثار و نشر ارزش‌های دفاع مقدس چهارمحال و بختیاری ادامه داد: نکته قابل توجه این است که باور رزمندگان ایرانی به حقانیت مسیری که در پیش گرفته بودند با ایمان همراه بود و به همین جهت نیز شاهد بودیم در مسیر فی سبیل الله فداکاری، ایثار و جانفشانی‌های بسیاری انجام دادند و نتیجه این موضوع نیز پیروزی بر دشمن بعثی بود.

ذوالفقاری عنوان کرد: دشمن بعثی در دوران دفاع مقدس تا دندان مسلح بود و انواع سلاح‌های کشتار را در اختیار داشت همچنین ۳۶ کشور در تمامی دنیا از کشور عراق حمایت داشتند در مقابل ایران با تحریم‌های بسیاری مواجه بود و حتی تامین سیم خاردار نیز مشکلات بسیاری به همراه داشت، اما صبر و استقامت رزمندگان ایرانی پیروزی عظیمی را به ارمغان آورد.مدیرکل حفظ آثار و نشر ارزش‌های دفاع مقدس چهارمحال و بختیاری با تاکید بر اینکه دفاع مقدس یک مکتب انسان‌ساز بود، اضافه کرد: بسیاری از جوانان و نوجوانان ایرانی در این مکتب پرورش پیدا کردند بنابراین باید به بهترین نحو از فرصت هفته دفاع مقدس بهره ببریم و این فرهنگ غنی را به جامعه و نسل جوان انتقال دهیم.وی با بیان اینکه جامعه امروز تشنه فرهنگ دفاع مقدس است، تصریح کرد: هر زمان فرهنگ دفاع مقدس یعنی فداکاری، ایثار، از خودگذشتگی و... مورد استفاده قرار گرفت موفقیت‌های بسیاری حاصل شد که جبهه مقاومت یکی از نمونه‌های بهره‌گیری از فرهنگ دفاع مقدس است که منجر به نابودی گروهک تروریستی داعش شد.ذوالفقاری یادآور شد: معرفی رزمندگان، جوانان و نوجوانانی که از جان خود گذشتند تا جمهوری اسلامی ایران امروز به یک شرایط امن برسد از اهمیت بسیار ویژه‌ای برخوردار است به همین جهت این کار نباید تنها به هفته دفاع مقدس محدود شود بلکه باید در تمامی طول سال صورت بگیرد.مدیرکل حفظ آثار و نشر ارزش‌های دفاع مقدس چهارمحال و بختیاری با اشاره به تشکیل ستادهای گرامیداشت هفته دفاع مقدس در سطح استان، بیان کرد: ویژه برنامه‌های این هفته براساس شعار حماسی «ما متحدیم» و با نگاه ویژه به جوانان، نوجوانان و بانوان برنامه‌ریزی شده و تاکنون نیز ۱۳۵۲ برنامه توسط ۱۳۷ کاربر از نهادهای گوناگون در سامانه سادم به ثبت رسیده است.

وی با اشاره به برنامه‌های هفته دفاع مقدس افزود: رژه نیروهای مسلح در تاریخ ۳۱ شهریورماه، آیین مهمانی لاله‌ها همزمان با سراسر کشور، اجرای هفت شب برنامه تلویزیونی صدا و سیما، برگزاری یادواره شهدا در سطح استان، برگزاری نشست‌های تخصصی، بصیرت‌افزایی و تبیینی دفاع مقدس، تجلیل از خانواده شهدا، جانبازان و ایثارگران در استان، سخنرانی قبل از خطبه‌های نماز جمعه توسط فرماندهان دوران دفاع مقدس از جمله ویژه‌برنامه‌های هفته دفاع مقدس است.

ذوالفقاری ادامه داد: برگزاری شب خاطره و شب شعر به همراه تجلیل از شاعران و نویسندگان دفاع مقدس، رونمایی از ۱۶ عنوان کتاب تولیدی دفاع مقدس، برگزاری نشست تخصصی بررسی و تحلیل فیلم‌های دفاع مقدس، برگزاری پویش و مسابقه کتابخوانی، برگزاری صبحگاه مشترک و به صدا درآمدن زنگ مقاومت در مدارس استان و... از دیگر برنامه‌های هفته دوران دفاع مقدس به شمار می‌آید.

مدیرکل حفظ آثار و نشر ارزش‌های دفاع مقدس چهارمحال و بختیاری اضافه کرد: محوری‌ترین برنامه هفته دفاع مقدس دیدار پیشکسوتان این عرصه با رهبر معظم انقلاب اسلامی است که در تهران به صورت حضوری، در مراکز استان‌ها وبیناری و در شهرستان‌ها از طریق گیرنده‌های تلویزیونی در تاریخ ۲۹ شهریورماه انجام خواهد شد.

شهرکرد؛خبرنگار نسیم

واحد شماره ۵ گازی نیروگاه شهید رجایی از مدار خارج شد

معاونت تعمیرات نیروگاه سیکل ترکیبی نیروگاه شهید رجایی گفت: واحد شماره ۵ گازی نیروگاه شهید رجایی جهت بازدید مسیر گاز داغ، از مدار تولید تعمیرات واحد های سیزده گانه این نیروگاه خارج شد.بهمن غنوی با اشاره به آغاز برنامه های تعمیراتی در واحدهای نیروگاه شهید رجایی افزود: با پایان یافتن موفقیت آمیز پیک تابستان۱۴۰۲ وآغاز فعالیت های تعمیراتی برای کسب آمادگی تولید برق، واحدهای این نیروگاه بر اساس فهرست زمانبندی پیش بینی شده، تحت تعمیرات قرار می گیرند . وی تصریح کرد: فعالیت های تعمیراتی این واحد، در سه بخش مکانیک، الکتریک و ابزاردقیق در مجموع به تعداد ۹۳۶ فعالیت انجام می شود و در این رابطه بازدید تجهیزات مسیرگاز داغ ،بازدید از بویلر و تجهیزات و متعلقات آن، تعمیر اگزوز ، بازسازی فیدواتر هیتر بویلر ورفع نشتی ، بازدید از ژنراتور ،تعویض لوله های بویلر، انجام تست های غیر مخرب NDT، بازدید و تعویض سیل های یاتاقان و ... از مهم ترین اقدامات این دوره از تعمیرات در حوزه مکانیک خواهد بود.معاونت تعمیرات نیروگاه سیکل ترکیبی نیروگاه شهید رجایی گفت : در بخش الکتریک نیز بازدید و سرویس الکتروموتورهای فن ۴۰۰ولت و ۶/۶ کیلو ولت، تست رله های حفاظتی ۴۰۰ولت، تعمیر اساسی استارترهای ۴۰۰ولت و ۶/۶ کیلو ولت، بازدید و سرویس الکتروموتور ها، تعمیر اساسی ترانس های اصلی،کمکی و استیشن و بازدید از دیگر تجهیزات الکتریکی از سوی متخصصان تعمیرات الکتریک به انجام خواهد رسید. غنوی در مورد فعالیت ها در حوزه ابزاردقیق نیز بیان داشت: همچنین تست و کالیبراسیون نشان دهنده های میز فرمان،تست و کالیبراسیون ترموسوئیچ ها،تنظیم وکالیبر نشان دهنده ها،تست عملکرد سیستم اطفای حریق،بازدید و سرویس ترمینال باکس مربوط به ترموکوپل ها و....، از سوی متخصصان تعمیرات ابزاردقیق نیروگاه سیکل ترکیبی به انجام می رسد.وی اعلام کرد: هم اکنون واحد شماره ۵ گازی این نیروگاه به عنوان اولین برنامه تعمیراتی در دست تعمیرات است که بر اساس برنامه تدوینی و در مجموع تا پایان اردیبهشت ماه سال آینده، تعداد ۱۷ برنامه تعمیراتی برای سیزده واحد بخاری و سیکل ترکیبی انجام می شود.

قزوین _ خبرنگار نسیم

وزیر راه و شهرسازی اعلام کرد؛

اجرای یک میلیون و ۷۵۹ هزار واحد نهضت ملی مسکن در سراسر کشور

وزیر راه و شهرسازی با اشاره به اینکه بیش ازیک میلیون و ۷۵۹ هزار واحد نهضت ملی مسکن در سراسر کشور در حال اجراست، از کاهش هزینه صدور پروانه ساختمانی بعد از پیگیری‌ها و مصوبه جدید مجلس خبر داد.

مهرداد بذرپاش وزیر راه و شهرسازی امروز سوم مهرماه در حاشیه دوازدهمین جلسه شورای‌عالی مسکن در جمع‌بندی نشست شورا و همچنین برنامه‌های وزارتخانه برای تسهیل در ساخت و ساز، گفت: امروز دوازدهمین جلسه شورای عالی مسکن به ریاست رئیس‌جمهور تشکیل و گزارشی از روند اجرای طرح‌ها ارائه شد.

وزیر راه و شهرسازی با اعلام اینکه تاکنون ۵۰ هزار هکتار زمین در قالب الحاق به محدوده‌های شهری و شهرک‌های جدید تأمین شده است، توضیح داد: علاوه بر واگذاری و تأمین اراضی برای ساخت مسکن، هم اینک، یک میلیون و ۷۵۹ هزار واحد نهضت ملی در قالب مسکن روستایی، مسکن شهری، زمین‌های تک طبقه واگذار شده به متقاضیان واجد شرایط، تکمیل حدود یکصد هزار واحد مسکن مهر، تولید مسکن و نوسازی در بافت فرسوده و خود مالکی در سراسر کشور در حال اجراست.

کمیته سه جانبه وزارت راه و شهرسازی، وزارت کشور و بانک مرکزی تشکیل می‌شود

عضو کابینه دولت سیزدهم با اشاره به اینکه بخشی از جلسه شورای‌عالی مسکن به عملکرد بانک‌ها اختصاص یافت، گفت: مقرر شد تا کمیته سه جانبه ای بین وزارت راه و شهرسازی، وزارت کشور و بانک مرکزی تشکیل شود تا ظرف دو هفته با بررسی دقیق‌تر، گزارش عملکرد بانک‌ها را خدمت رئیس جمهور ارائه بدهد. ارائه تسهیلات وظیفه بانک است و بانک‌ها باید در این خصوص همکاری بیشتری داشته باشند.

پلمپ ۵ هزار و ۶۰۰ بنگاه مشاور املاک متخلف توسط پلیس امنیت اقتصادی

بذرپاش در خصوص ساماندهی بنگاه‌های مشاور املاک و برنامه‌های وزارتخانه در این باره، گفت: طبق آمار، بیش از ۸۰ هزار بازرسی از بنگاه‌های املاک سراسر کشور انجام شد و بعد از تماس‌ها، پیگیری‌ها و تذکرهای لازم، ۵ هزار و ۶۰۰ بنگاه مشاور املاک توسط پلیس امنیت اقتصادی پلمپ شد. هم اکنون نظم بهتری حاکم شده است و اصناف نیز همکاری مناسبی دارند.

وی در خصوص سکوهای انتشار آگهی و ساماندهی آگهی‌ها در فضای مجازی، گفت: در جلسه گذشته مصوبه‌ای داشتیم که نسبت به مقررات‌گذاری برای سکوهای انتشار آگهی مسکن و ساختمان تصمیماتی گرفته شد و جلسات خوبی با وزارت صمت و وزارت ارتباطات برگزار شد، سکوهای انتشار آگهی، مقررات را پذیرفته‌اند. مقرر است تا سکوهای انتشار آگهی‌ها، آگهی انتشار را بعد از تأیید هویت مالکان ملک توسط سامانه املاک و اسکان، منتشر کنند.

هزینه صدور پروانه ساختمانی کاهش یافت

بذرپاش با اعلام اینکه هزینه صدور پروانه ساختمانی بعد از پیگیری‌ها و مصوبه جدید مجلس کاهش یافته است، گفت: مصوبه جدید مجلس، می‌تواند به افزایش پروانه ساختمانی کمک کند.

رشد بخش مسکن و ساختمان مثبت شد

وزیر راه و شهرسازی در بخش دیگری از سخنان خود به آمارهای رشد بخش مسکن و ساختمان توسط مرکز آمار ایران و همچنین بانک مرکزی اشاره کرد و توضیح داد: آمار مرکز آمار ایران حاکی است که رشد بخش ساختمان و مسکن که در بهار سال گذشته منفی بود در بهار امسال مثبت ۴.۷ درصد ثبت شد. بانک مرکزی چند روز قبل اعلام کرد که در بهار امسال رشد منفی بخش مسکن و ساختمان در بهار سال گذشته امسال مثبت شده است. آمارها، حاکی از آن است که رشد شتابانی در بخش ساختمان و مسکن ایجاد شده است.

ایجاد مکانیزم‌های نهضت کاهش قیمت تمام شده مسکن

بذرپاش با تاکید بر اهتمام دولت برای ایجاد نهضت ملی کاهش قیمت تمام شده مسکن و ساختمان گفت: با مصوبه جدید مجلس، بخشی از هزینه‌ها که در قالب بیمه و عوارض از صاحبان ملک اخذ می‌شد کاهش چشمگیری خواهد یافت. همچنین موضوع عوارض صدور پروانه ساختمانی که توسط شهرداری‌ها از مردم اخذ می‌شود نیازمند ساماندهی مجدد است که در تلاش برای اصلاح آن هستیم.

وی تصریح کرد: در خصوص مصالح ساختمانی به ویژه سیمان و فولاد که اصلی‌ترین مصالح ساختمانی در ساخت و ساز به شمار می‌روند، تصمیم داریم تا با قیمت مناسب‌تری به سازندگان عرضه کنیم تا در قیمت تمام شده و کاهش آن تأثیر داشته باشد.

تحویل ۲۰ هزار قطعه زمین در قالب جوانی جمعیت به متقاضیان واجد شرایط

وزیر راه و شهرسازی از واگذاری ۲۰ هزار قطعه زمین از فردا در ۳۱ استان کشور به مدت ۱۰ روز هم‌زمان با میلاد پیامبر اکرم (ص) برای طرح جوانی جمعیت به متقاضیان واجد شرایط خبر داد و افزود: با تحویل این قطعات میزان قطعات اراضی تحویلی برای طرح جوانی جمعیت به ۳۲ هزار واحد می‌رسد.

تا پایان امسال ۵۰۰ هزار قطعه زمین در قالب طرح جوانی جمعیت به متقاضیان واگذار می‌شود

بذرپاش یکی از سیاست‌های جدید وزارت راه و شهرسازی در دوره جدید را واگذاری زمین‌های روستایی عنوان کرد و افزود: تا پایان امسال ۵۰۰ هزار قطعه زمین در قالب طرح نهضت ملی مسکن در روستاها تحویل می‌شود.

۴۳ هزار تسهیلات ودیعه مسکن پرداخت شد

عضو کابینه دولت سیزدهم در خصوص پرداخت تسهیلات ودیعه مسکن گفت: در ۶ ماه ابتدای سال جاری حدود ۴۳ هزار فقره تسهیلات ودیعه مسکن پرداخت شد.

وی با اشاره به نام‌گذاری سال جاری به سال مهار تورم و رشد تولید، گفت: یکی از روش‌های که می‌توان تورم را کاهش داد کاهش تورم بخش مسکن با تولید بیشتر مسکن و عرضه آن به بازار است. یکی از مکانیزم‌های تشویقی تسهیلات بانک‌هاست که هدف گذاری نظام مالی و بانکی باید همین باشد.

۲۰۰ هزار خانه خالی به بازار مسکن عرضه شد

بذرپاش گفت: تمامی تلاش ما این است تا از طریق ابزارها و مکانیزم‌های متعدد، بخش مسکن را ساماندهی و قیمت را کنترل کنیم که یکی از آن ابزار مالیات بر خانه‌های خالی است.

هم اکنون بیش از ۸۰ هزار پرونده مالیاتی در سازمان امور مالیاتی برای اخذ مالیات از خانه‌های خالی در دست بررسی قرار دارد. با همین مکانیزم تا کنون بیش از ۲۰۰ هزار واحد مسکونی خالی به بازار مسکن عرضه شده است.

وزیر راه و شهرسازی ادامه داد: قانون ساماندهی بازار مسکن و اجاره در صورت تصویب و ابلاغ این امکان را فراهم می‌کند تا میزان اجاره در استان‌ها تعیین و اجرا شود.

استان ها

استان گلستان بعنوان یکی از ۷ استان برتر در اجرای طرح مدارس همدل شناخته شد

ازمدیران کل کمیته امداد و آموزش و پرورش استان گلستان درهمایش کشوری مدارس همدل تجلیل شد.

مدیرکل کمیته امداد استان در حاشیه همایش سراسری مدارس همدل که امشب (سه شنبه ۲۸/۰۶/۱۴۰۲)درتهران برگزار می شد گفت :طرح مدارس همدل یکی از سیاست ها و راهبردهای انساندوستانه و خیرخواهانه با همکاری کمیته امداد و وزارت آموزش و پرورش می باشد.

عیسی بابایی فراهم‌سازی زمینه تقویت بنیه علمی دانش‌آموزان تحت حمایت کمیته امداد را از اهداف اصلی این طرح عنوان کرد و افزود: آینده کشور ما در گروی انجام چنین اقداماتی است که ریشه در آموزه‌های دینی و اعتقادی ما دارد.

وی با اشاره به ترویج فرهنگ خیر و احسان بعنوان یکی دیگر از اهداف طرح مدارس همدل، اظهار کرد: باور ما این است ،جامعه‌ای که به خیر و احسان مسلح شود و این فرهنگ در آن جاری و ساری شود، فقر ریشه‌کن خواهد شد.

در پایان این مراسم استان گلستان بعنوان یکی از هفت استان برتر در اجرای مدارس همدل درکشور شناخته شد و عیسی بابایی،مدیرکل کمیته امداد و سیدرضا نظری،مدیرکل آموزش و پرورش استان وسیدمصطفی کیاالحسینی،معاون امورفرهنگی کمیته امداد گلستان توسط مصطفی خاکسار،قائم مقام کمیته امداد و رضامراد صحرایی،وزیرآموزش وپرورش موردتجلیل قرارگرفتند.

گرگان –خبرنگار روزنامه نسیم

بدیل کابل هوایی به زمینی در شهرستان علی آباد کتول به منظور پیشگیری از سرقت

رئیس مخابرات شهرستان علی آباد کتول گفت : اجرای عملیات حفاری تبدیل کابل هوایی به زمینی در شهرستان علی آباد کتول آغاز شد.کوروش مزیدی افزود :اجرای عملیات حفاری جهت تبدیل کابل هوایی به زمینی در خیابان طالقانی جنوبی شهرستان علی اباد کتول آغاز شد .

وی با تاکید بر اینکه تمامی فعالیتهای انجام شده در جهت تامین درخواست های مردم و جلب رضایت آنهاست گفت : سرقت کابل های مخابراتی در برخی از مناطق شهرستان چندین بار رخ داده و در واقع این موضوع تبدیل به یک رویه شده است وبخش زیادی از هزینه تعمیر و نگهداری مربوط به همین سرقت‌ها است .

علی آباد کتول– خبرنگار روزنامه نسیم

آگهی موضوع ماده ۳ قانون و ماده ۱۳ آئین نامه قانون تعیین تکلیف وضعیت ثبتی و اراضی و ساختمان های فاقد سند رسمی

برابر رای شماره ۱۴۰۲۶۰۳۱۸۰۰۴۰۰۳۸۸۰ مورخه ۱۴۰۲/۰۵/۲۹ هیات موضوع قانون تعیین تکلیف وضعیت ثبتی اراضی و ساختمان های فاقد سند رسمی مستقر در واحد ثبتی رودبار تصرفات مالکانه عباس پرهیز کار فرزند حسین مورد تایید قرار گرفت ۱-ششدانگ یک باب خانه ومحوطه به مساحت ۹۰۳/۳۶ مترمربع که مقدار ۱۲۴/۷۴مترمربع در حریم برق قرار داردبه شماره پلاک فرعی ۲۹ مجزی از پلاک ۱۲باقیمانده از اصلی ۲۴واقع درنقله بر بخش ۲۰ گیلان از مالکیت شیخ محمدخیری و غیره به آدرس شهرستان رودبار - نقله بر محرز گردیده است.

لذا به منظور اطلاع عموم مراتب در دو نوبت آگهی می شود در صورتی که اشخاص نسبت به صدور سند مالکیت متقاضی اعتراضی داشته باشند می توانند از تاریخ انتشار اولین آگهی به مدت ۲ ماه اعتراض خود را به این اداره تسلیم و پس از اخذ رسید ظرف مدت یک ماه از تسلیم اعتراض دادخواست خود را به مراجع قضایی تقدیم نمایند ، بدیهی است در صورت انقضای مدت مذکور و عدم وصول اعتراض طبق مقررات سند مالکیت صادر خواهد شد .

رییس ثبت اسناد رودبار

اکبری

م الف ۱۵۳- تاریخ انتشار نوبت اول ۱۴۰۲/۰۶/۲۱

تاریخ انتشار نوبت دوم ۱۴۰۲/۰۷/۰۵

م لف ۷۸۱

*****

آگهی موضوع ماده ۳ قانون و ماده ۱۳ آئین نامه قانون تعیین تکلیف وضعیت ثبتی و اراضی و ساختمان های فاقد سند رسمی

برابر رای شماره ۱۴۰۲۶۰۳۱۸۰۰۴۰۰۳۵۹۱ مورخه ۱۴۰۲/۰۵/۱۹ هیات موضوع قانون تعیین تکلیف وضعیت ثبتی اراضی و ساختمان های فاقد سند رسمی مستقر در واحد ثبتی رودبار تصرفات مالکانه خدایار مختاری لیاولی فرزند شابابا مورد تایید قرار گرفت

۱-ششدانگ یک قطعه زمین مزروعی با حق عبور از املاک مجاور و بالعکس به مساحت ۶۶۱۵/۸۰ مترمربع به شماره پلاک فرعی ۷۴۳ مجزی از پلاک ۱۰۱ از اصلی ۵۰ واقع درلیاول علیا بخش ۱۷ گیلان از مالکیت غفار مختاری لیاولی و غیرو به آدرس شهرستان رودبار - لیاول محرز گردیده است.

لذا به منظور اطلاع عموم مراتب در دو نوبت آگهی می شود در صورتی که اشخاص نسبت به صدور سند مالکیت متقاضی اعتراضی داشته باشند می توانند از تاریخ انتشار اولین آگهی به مدت ۲ ماه اعتراض خود را به این اداره تسلیم و پس از اخذ رسید ظرف مدت یک ماه از تسلیم اعتراض دادخواست خود را به مراجع قضایی تقدیم نمایند ، بدیهی است در صورت انقضای مدت مذکور و عدم وصول اعتراض طبق مقررات سند مالکیت صادر خواهد شد .

رییس ثبت اسناد رودبار- اکبری

تاریخ انتشار نوبت اول ۱۴۰۲/۰۶/۲۱

تاریخ انتشار نوبت دوم ۱۴۰۲/۰۷/۰۵

م لف ۷۹۵

*****

آگهی موضوع ماده ۳ قانون و ماده ۱۳ آئین نامه قانون تعیین تکلیف وضعیت ثبتی و اراضی و ساختمان های فاقد سند رسمی

برابر رای شماره ۱۴۰۲۶۰۳۱۸۰۰۴۰۰۳۵۸۶ مورخه ۱۴۰۲/۰۵/۱۹ هیات موضوع قانون تعیین تکلیف وضعیت ثبتی اراضی و ساختمان های فاقد سند رسمی مستقر در واحد ثبتی رودبار تصرفات مالکانه اله یار مختاری لیاولی فرزند شابابا مورد تایید قرار گرفت

۱-ششدانگ یک قطعه زمین مزروعی با حق عبور از املاک مجاور و بالعکس به مساحت ۶۶۱۵/۸۰ مترمربع به شماره پلاک فرعی ۷۴۲ مجزی از پلاک ۱۰۱ از اصلی ۵۰ واقع درلیاول علیا بخش ۱۷ گیلان از مالکیت غفار مختاری لیاولی و غیرو به آدرس شهرستان رودبار- لیاول محرز گردیده است.

لذا به منظور اطلاع عموم مراتب در دو نوبت آگهی می شود در صورتی که اشخاص نسبت به صدور سند مالکیت متقاضی اعتراضی داشته باشند می توانند از تاریخ انتشار اولین آگهی به مدت ۲ ماه اعتراض خود را به این اداره تسلیم و پس از اخذ رسید ظرف مدت یک ماه از تسلیم اعتراض دادخواست خود را به مراجع قضایی تقدیم نمایند ، بدیهی است در صورت انقضای مدت مذکور و عدم وصول اعتراض طبق مقررات سند مالکیت صادر خواهد شد .رییس ثبت اسناد رودبار- اکبری

تاریخ انتشار نوبت اول ۱۴۰۲/۰۶/۲۱

تاریخ انتشار نوبت دوم ۱۴۰۲/۰۷/۰۵ م لف ۷۹۷

****

آگهی موضوع ماده ۳ قانون و ماده ۱۳ آیین نامه قانون تعیین تکلیف وضعیت ثبتی و اراضی وساختمان های فاقد سند رسمی

برابر رای شماره ۱۴۰۲۶۰۳۱۸۰۲۰۰۰۵۵۳۶ مورخ ۱۴۰۲/۰۵/۱۶ هیات موضوع قانون تعیین تکلیف وضعیت ثبتی اراضی و ساختمان های فاقد سند رسمی مستقر در واحد ثبتی حوزه ثبت ملک کلاچای تصرفات مالکانه و بلامعارض متقاضی آقای ابوطالب اله بداشتی سیاهکلرودی فرزند علی به شماره شناسنامه ۱۱۸۶ صادره از رودسر و کدملی ۲۶۹۰۶۲۰۰۳۰ در ششدانگ یک قطعه باغ به مساحت ۳۰۰/۰۵ مترمربع پلاک ۳۵۱۴فرعی از ۱۴۲اصلی واقع در قریه نوده ۱۴۶ بخش ۲۹ گیلان از مورد نسق مالک رسمی آقای اصغر آقا براری لطرئی(نسق زارعی شماره ۹۸۹۵مورخ ۵۰/۱۲/۲۸دفتر خانه ۶۵ رحیم آباد) محرز گردیده است.

لذا به منظور اطلاع عموم مراتب در دو نوبت به فاصله ۱۵ روز آگهی می شودو در صورتی که اشخاص نسبت به صدور سند مالکیت اعتراضی داشته باشند می توانند از تاریخ انتشار اولین آگهی به مدت ۲ ماه اعتراض خود را به این اداره تسلیم وپس از اخذ رسید ظرف مدت یک ماه از تاریخ تسلیم اعتراض ، دادخواست خود را به مراجع قضایی تقدیم نمایند. بدیهی است در صورت انقضای مدت مذکور وعدم وصول اعتراض طبق مقررات سند مالکیت صادر خواهد شد.

رییس اداره ثبت اسناد و املاک کلاچای- خلیلی نیای

تاریخ انتشار نوبت اول ۱۴۰۲/۰۶/۲۱

تاریخ انتشار نوبت دوم: ۱۴۰۲/۰۷/۰۵

م الف ۱۱۸۹

****

آگهی موضوع ماده ۳ قانون و ماده ۱۳ آیین نامه قانون تعیین تکلیف وضعیت ثبتی و اراضی وساختمان های فاقد سند رسمی

برابر رای شماره ۱۴۰۲۶۰۳۱۸۰۲۰۰۰۵۲۲۸ مورخ ۱۴۰۲/۰۵/۰۵ هیات موضوع قانون تعیین تکلیف وضعیت ثبتی اراضی و ساختمان های فاقد سند رسمی مستقر در واحد ثبتی حوزه ثبت ملک کلاچای تصرفات مالکانه و بلامعارض متقاضی خانم زهرا احمدیان میانده فرزند باقر به شماره شناسنامه ۳۵ صادره از رودسر و کدملی ۲۶۹۱۴۵۴۷۸۹ در ششدانگ یک قطعه زمین مشجر مشتمل بر بنای احداثی به مساحت ۳۸۲۵/۴۵ مترمربع(قسمتی از پلاک ۴۴ فرعی) پلاک ۵۷۳فرعی از ۳۰۳اصلی واقع در قریه هراتبر و لپاسر بخش ۲۹ گیلان از مالک رسمی سابق جعفر قلی امیری محرز گردیده است.

لذا به منظور اطلاع عموم مراتب در دو نوبت به فاصله ۱۵ روز آگهی می شودو در صورتی که اشخاص نسبت به صدور سند مالکیت اعتراضی داشته باشند می توانند از تاریخ انتشار اولین آگهی به مدت ۲ ماه اعتراض خود را به این اداره تسلیم وپس از اخذ رسید ظرف مدت یک ماه از تاریخ تسلیم اعتراض ، دادخواست خود را به مراجع قضایی تقدیم نمایند. بدیهی است در صورت انقضای مدت مذکور وعدم وصول اعتراض طبق مقررات سند مالکیت صادر خواهد شد.

رییس اداره ثبت اسناد و املاک کلاچای- خلیلی نیای

تاریخ انتشار نوبت اول ۱۴۰۲/۰۶/۲۱

تاریخ انتشار نوبت دوم: ۱۴۰۲/۰۷/۰۵

م الف ۱۱۸۸

****

آگهی ماده ۳ قانون تعیین و تکلیف وضعیت ثبتی و اراضی و ساختمان های فاقد سند رسمی آستانه اشرفیه به نظر اینکه در اجرای ماده ۳ و غیره قانون تعیین تکلیف وضعیت ثبتی و اراضی و ساختمان های فاقد سند رسمی و ماده ۱۳ آیین نامه اجرایی آن متقاضی ذیل با ارایه اسناد و مدارک عادی و اسناد مشاعی درخواست صدور سند مالکیت نموده اند و پرونده مورد نظر در هیات موضوع قانون مذکور مطرح و نهایتا منجر به صدور رای جهت اخذ سند مالکیت گردیده است لذا به استناد ماده ۳ قانون مذکور در دو نوبت به فاصله ۱۵ روز جهت اطلاع عموم آگهی می گردد.

ردیف۱- برابر رای به شماره ۱۴۰۲۶۰۳۱۸۰۰۶۰۰۳۰۲۲ هیات یک قانون تعیین تکلیف وضعیت ثبتی اراضی و ساختمان های فاقد سند رسمی مستقر در واحد ثبتی حوزه ثبت ملک آستانه اشرفیه تصرفات مالکانه بلامعارض متقاضی (عباس بهزادپور) فرزند (علی مردان) به شماره شناسنامه (۸۴۸) کدملی ۴۳۹۰۹۱۷۳۱۵ صادره(تاکستان) به صورت ششدانگ یک باب خانه و محوطه به مساحت (۶۷۹/۹۰) مترمربع به شماره (۵۴) فرعی از (۹۸) اصلی قسمتی از (۱) فرعی از ۹۸ اصلی بخش ۱۴ گیلان واقع در آستانه اشرفیه- روستای پشل کوچه خانه بهداشت خریداری از سید احمد میر حیدری محرز گردیده است.لذا هر کس اعم از مجاورین و صاحبان حقوق و مالکین مشاع نسبت به اصل و حدود مفروزی اعتراض داشته باشند باید از تاریخ انتشار آگهی و در روستاها از تاریخ الصاق در محل تا دو ماه اعتراض خود را به ثبت محل وقوع ملک تسلیم و رسید اخذ نمایند. متعرض باید ظرف ۱ ماه از تاریخ تسلیم اعتراض مبادرت به تقویم دادخواست دادگاه عمومی محل نماید و گواهی تقدیم دادخواست را به اداره ثبت محل تحویل دهد در این صورت اقدامات ثبت موکول به ارایه حکم قطعی دادگاه است و در صورتی که اعتراض در مهلت قانونی واصل نگردد یا معترض گواهی تقدیم دادخواست به دادگاه عمومی محل را ارایه نکند اداره ثبت محل باید مبادرت به صدور سند مالکیت نماید صدور سند مالکیت مانع از مراجعه متضرر به دادگاه نیست.

رییس اداره ثبت اسناد و املاک آستانه اشرفیه

باقری مطلق

تاریخ انتشار نوبت اول ۱۴۰۲/۰۶/۲۱

تاریخ انتشار نوبت دوم ۱۴۰۲/۰۷/۰۵م لف ۱۰۲۳

****

آگهی موضوع ماده ۳ قانون ماده ۱۳ آئین نامه قانون تعیین تکلیف وضعیت ثبتی و اراضی و ساختمانهای فاقد سند رسمی حوزه ثبتی شهرستان لاهیجان

برابر رای شماره ۱۴۰۲۶۰۳۱۸۰۰۵۰۰۲۶۷۹ مورخه ۱۴۰۲/۰۶/۰۵ هیات اول موضوع قانون تعیین تکلیف وضعیت ثبتی اراضی و ساختمانهای فاقد سند رسمی مستقر در واحد ثبتی حوزه ثبت ملک لاهیجان تصرفات مالکانه بلامعارض متقاضی علی صمدی فرزند حسن به ش ش ۳۹ و کدملی ۲۷۲۱۳۹۸۲۱۰ صادره از لاهیجان - نسبت به ششدانگ یک قطعه باغ مشتمل در خانه کارگری به مساحت ۱۲۴۶/۷۵ مترمربع به شماره پلاک فرعی ۱۸۹۴۴ مفروزی و مجزی شده از پلاک ۱۲۲فرعی از اصلی ۱۸ واقع در قریه کوه بیجار لاهیجان بخش ۱۴ گیلان به نشانی: لاهیجان - دانشگاه ازاد-بلوار اسماعیل پور -انتهای بلوار از مورد مالکیت حسن صمدی محرز گردیده است.

لذا به منظور اطلاع عموم در دونوبت به فاصله ۱۵ روز آگهی میشود در صورتی که اشخاصی نسبت به صدور سند مالکیت متقاضیان اعتراضی داشته باشند می توانند از تاریخ انتشار اولین آگهی به مدت ۲ ماه اعتراض خود را به این اداره تسلیم و پس از اخذ رسید ظرف مدت یکماه از تاریخ تسلیم اعتراض دادخواست خود را به مرجع قضایی تقدیم نمایند. بدیهی است در صورت انقضای مدت مذکور و عدم وصول گواهی اقامه دعوا طبق مقررات سند مالکیت صادر خواهد شد.

رییس ثبت اسناد و املاک لاهیجان

غلامعلی زاده

تاریخ انتشار اول ۱۴۰۲/۰۶/۲۲

تاریخ انتشار دوم ۱۴۰۲/۰۷/۰۵

م الف ۹۹۹

****

آگهی موضوع ماده ۳ قانون و ماده ۱۳ آیین نامه قانون تعیین تکلیف وضعیت ثبتی و اراضی وساختمان های فاقد سند رسمی

برابر رای شماره ۱۴۰۲۶۰۳۱۸۰۲۲۰۰۲۲۳۳ مورخه ۱۴۰۲/۰۴/۱۳ هیات اول موضوع قانون تعیین تکلیف وضعیت ثبتی اراضی و ساختمان های فاقد سند رسمی مستقر در واحد ثبتی حوزه ثبت ملک ماسال تصرفات مالکانه و بلامعارض متقاضی آقای/ خانم خسرو فلاح چماچار فرزند بمانعلی به شماره شناسنامه ۳۳۵ صادره از ماسال در ششدانگ یک قطعه زمین محصور به مساحت ۲۰۰ مترمربع مشتمل بر یک باب خانه و محوطه به مساحت ۸۸ مترمربع پلاک ۲۶۷ فرعی از ۴۱ اصلی مفروزو مجزی شده از پلاک ۷ فرعی از ۴۱ اصلی واقع در قریه میرمحله بخش ۲۶ گیلان خریداری از مالک رسمی آقای/ خانم نسق رمضان اژدری محرز گردیده است.

لذا به منظور اطلاع عموم مراتب در دو نوبت به فاصله ۱۵ روز آگهی می شودو در صورتی که اشخاص نسبت به صدور سند مالکیت متقاضی اعتراضی داشته باشند می توانند از تاریخ انتشار اولین آگهی به مدت ۲ ماه

استان ها

مدیر کل تعاون روستایی ایلام از اجرای کشت قراردادی در سطح ۵۰ هزار هکتار از اراضی آبی استان خبر داد و گفت:

تعاون روستایی در سطح ۳۵ هزار هکتار برای کشت و خرید محصولات استراتژیک ورود کرد

حمیدرضا شکری در نشست خبری با اصحاب رسانه با بیان اینکه از محل تملک سرمایه‌ای ۲۲ میلیارد و ۴۰۰ میلیون ریال برای تعمیر و مرمت و ایجاد و توسعه فضاهای انبار و هانگار انجام و ۱۰۰ هزار تن محصول کشاورزی خریداری شد اظهار داشت: همچنین برای بازسازی، افزایش و توسعه انبارها و تجهیزات تعاون روستایی در سال ۱۴۰۳ هم مبلغ ۴۳ میلیارد و ۵۰۰ میلیون ریال از این محل تصویب شد.

مدیر کل تعاون روستایی ایلام با تاکید بر اینکه ایجاد سردخانه جهت ذخیره سازی محصولات کشاورزی یکی از زیرساخت های مهم و مورد نیاز تعاون روستایی است خاطر نشان کرد: با توجه به تولید محصولات کشاورزی استان در قالب کشت های قراردادی و برنامه ریزی شده، احداث سردخانه یک ضرورت برای استان محسوب می شود که نیاز است از سوی سازمان مدیریت و برنامه ریزی بودجه درخواستی این سردخانه تامین اعتبار شود.

شکری با بیان اینکه سازمان جهاد کشاورزی موافقت خود را مبنی بر تامین ۱۰ هزار متر مربع زمین جهت احداث یک باب سردخانه اعلام کرده افزود:برآورد اولیه برای این سردخانه ۲۲۰

میلیارد ریال اعتبار است که به استانداری جهت تامین از محل اعتبارات تکمیلی اعلام شده است.

وی در ادامه بیا تاکید بر اینکه تعاون روستایی استان ایلام با نگاه تحول آفرین علاوه بر شاخص های ابلاغی بالادستی، با توجه به بازدیدهای میدانی نقاط قوت و ضعف شرکت ها و تشکل ها در استان شناسایی کرده است، افزود:در این راستا ۵۰ طرح مازاد بر طرح های ابلاغی با هدف افزایش تولید، توسعه و اشتغال طرح های کشاورزی تصویب و ۱۲ هزار میلیارد ریال اعتبار برای این طرح ها برآورد هزینه شده است.

وی گفت: جهش و افزایش تولید در بخش کشاورزی باید در قالب تعاونی پیگیری شود که در این راستا ۸۰ هزار هکتار از اراضی آبی و دیم استان تحت نظارت و پوشش ۶۵ شرکت تعاونی تولید با هدف بهینه منابع کشاورزی چون آب، خاک و برق و افزایش راندمان تولید به فعالیت کشاورزی می پردازند.

مدیر کل تعاون روستایی ایلام از ساماندهی پنج شرکت زنان روستایی با یک هزار و ۸۲۴ نفر عضو در استان خبر داد و گفت: این شرکت‌ها فعالیت‌های بیمه‌ای، فروشگاه، گیاه پزشکی و محصولات مختلف خانگی را تولید و عرضه به بازار می کنند.

وی گفت: ۲۷ عامل فروش سوخت به کشاورزان روستاها، سه مورد جایگاه پمپ بنزین و یک مورد جایگاه سی ان جی، ۱۶ واحد تکمیلی و تبدیلی، یک ایستگاه روغن کشی زیتون، هشت کارگاه ذرت خشک کنی، پنج واحد بوجاری بذرگندم، یک کشتارگاه نیمه صنعتی، یک واحد انجماد و فراوری باقلا، سردخانه با ظرفیت ۱۰۰ تن،۲ شعب صندوق ایرانیان در ایلام و دره شهر با هدف حمایت از کشاورزان، ۴۰۰ واحد مرغداری با ۶ میلیون قطعه مرغ در هر دوره در سطح استان فعالیت دارند.

وی کل شرکت‌های تعاونی و تشکل‌های تحت نظارت تعاون روستایی را ۲۱۶ شرکت عنوان کرد و گفت: ۵۴ هزار و ۹۵۸ نفر عضو این شرکت‌ها هستند و همچنین ۱۰ نظام صنفی کشاورزی با ۶ هزار و ۲۴۲ نفر عضو نظارت و ساماندهی فعالیت شرکت‌های تعاون روستایی و تشکل‌ها را برعهده دارند.

وی با بیان اینکه برای نخستین بار ذرت علوفه‌ای در سطح ۲ هزار و ۲۵۱ هکتار از طریق کشت قراردادی توسط شرکت‌های تعاونی تولید اجرا شد، افزود: در بخش ذرت دانه‌ای هم تمام نهاده‌ها اعم از بذر، کود ریزمغذی و سموم به صورت رایگان از طریق اتحادیه تعاونی تولید مرکزی و اتحادیه تولید استان تهیه ودر اختیار کشاورزان قرار داده شده است.وی با بیان اینکه اجرای کشت قراردادی در سطح ۵۰ هزار هکتار از اراضی آبی استان در دستور کار است، گفت: تعاون روستایی استان امسال در سطح ۳۵ هزار هکتار برای کشت و خرید محصولات استراتژیک به صورت کشت قراردادی ورود کرده است.

ایلام خبرنگار نسیم

مدیر کل کمیته امداد گلستان اعلام کرد:

توزیع ۱۰۰ هزار پاکت دانش آموزی در بین مدارس استان گلستان

مدیرکل کمیته امداد استان گلستان گفت : برابر تفاهم نامه با سازمان آموزش و پرورش استان ۱۰۰ هزار پاکت دانش آموزی بین مدارس سطح استان توزیع شده که به محض جمع آوری کمک‌ها توسط مدیران آموزشگاه، سریعا در اختیار نیازمندان شناسایی شده قرار می‌گیرد.

عیسی بابایی در نشست خبری با خبرنگاران حمایت تحصیلی از دانش آموزان و دانشجویان نیازمند را یکی از کارکردهای این نهاد دانست و گفت: بیش از ۱۸ هزار دانش آموز کم‌برخوردار گلستانی در سال تحصیلی جدید چشم به راه کمک خیران هستند.

وی با اشاره به جمع آوری مبلغ بیش از ۱۷ میلیارد تومان در سال گذشته گفت: پیش‌بینی می‌شود امسال کمک‌های جمع آوری افزایش چشمگیری داشته باشد.

مدیرکل کمیته امداد امام خمینی (ره) گلستان با بیان اینکه در آستانه سال تحصیلی جدید برای حمایت هرچه بیشتر از دانش آموزان و دانشجویان کم برخوردار، نیازمند همراهی نیکوکاران و مردم خیر هستیم، افزود: در حال حاضر ۱۸ هزار دانش آموز و یک هزار و ۳۰۰ دانشجو تحت حمایت کمیته امداد استان هستند.

بابایی با اشاره به اینکه تعداد قابل توجهی از دانش آموزان تحت حمایت این نهاد در زمره دانش آموزان موفق در زمینه‌های مختلف نظیر حفظ قرآن، قهرمان ورزشی، فرهنگی و علمی هستند، تصریح کرد: ۱۰۰ نفر از دانش آموزان تحت پوشش این نهاد در سال تحصیلی جدید در مدارس نمونه، ۴۰ نفر در مدارس استعداد درخشان و ۶۰۰ نفر در مدارس همدل مشغول به تحصیل خواهند شد.

وی از برگزاری جشن عاطفه‌ها در ۳۶۰ مرکز نیکوکاری فعال و ۱۸ دفتر کمیته امداد این استان به مناسبت بازگشایی سال تحصیلی جدید خبر داد و گفت: از روز پنجشنبه ۳۰ شهریورماه هفته جاری جشن عاطفه‌ها در بیش از ۵۰ پایگاه در میدان‌های شهری، روز جمعه ۳۱ شهریور در مصلی نمازجمعه شهرستان ها و ۴ مهرماه امسال هم در همه مدارس استان برگزار خواهد شد.

گرگان – خبرنگار روزنامه نسیم

مازندران در شاخص کشوری «امنیت سرمایه‌گذاری» چه جایگاهی دارد؟

برآیند تازه ترین تحقیقات و بررسی مرکز پژوهش های مجلس شورای اسلامی، استان مازندران رتبه سوم بهبود شاخص امنیت سرمایه گذاری در بین استان های کشور را به خود اختصاص داده است.

مرکز پژوهش‌های مجلس در تازه‌ترین گزارش خود از بهبود شاخص امنیت سرمایه‌گذاری در ایران خبر داد و اعلام کرد در این میان بهترین عملکرد را از نظر امنیت سرمایه‌گذاری به ترتیب استان‌های هرمزگان، سمنان و مازندران دارند.

یکی از شاخص های مهم در اقتصاد، امنیت سرمایه‌گذاری است، این شاخص ملاکی برای فعالان اقتصادی برای انتخاب محل سرمایه‌گذاری است، نمودارها نیز نشان می‌دهد، کشورهایی که فضای سرمایه‌گذاری را برای فعالان اقتصادی امن می‌کنند با افزایش سرمایه‌گذاری و رشد اقتصادی مواجه می‌شوند.

در چنین شرایطی تازه‌ترین گزارش پایش امنیت سرمایه‌گذاری در ایران که توسط مرکز پژوهش‌های مجلس تهیه شده، نشان می‌دهد که شاخص‌های مرتبط با امنیت سرمایه‌گذاری در ایران بهبود یافته است. طبق این اطلاعات مقدار این شاخص از ۶.۸۲ به ۶.۱۰ واحد رسیده که نشان می‌دهد وضعیت امنیت سرمایه‌گذاری در فضای اقتصادی کشور بهتر شده است. هرچقدر این عدد به ۱۰نزدیک شود به‌معنای بدتر شدن وضعیت و هر چقدر به سمت صفر برود، به‌معنای بهبود وضعیت است.

در این شاخص هفت نماگر مهم شامل عملکرد دولت، تعریف و تضمین حقوق مالکیت، فرهنگ وفای به عهد، صداقت و درستی، ثبات اقتصادکلان، شفافیت و سلامت اداری، ثبات و پیش‌بینی پذیری مقررات و رویه‌های اجرایی و مصونیت جان و مال شهروندان از تعرض در قالب مقدارهای عددی محاسبه می‌شوند.

امن‌ترین استان‌ها

طبق آخرین محاسبات انجام شده استان‌های هرمزگان، سمنان و مازندران بهترین عملکرد را از نظر امنیت سرمایه‌گذاری داشته‌اند؛ درحالی‌که طبق گزارش قبلی استان‌های سمنان، خراسان جنوبی و هرمزگان در جایگاه مناسب‌ترین استان‌ها قرار داشتند.استان هرمزگان به‌طور متناوب در میان استان‌هایی است که از نظر شاخص‌های امنیت سرمایه‌گذاری بهترین عملکرد را در کل کشور دارد.

محاسبات مرکز پژوهش‌های مجلس نشان می‌دهد که استان‌های کهگیلویه و بویراحمد، چهارمحال و بختیاری، ایلام و تهران در رتبه‌های آخر شاخص امنیت سرمایه‌گذاری در ایران قرار گرفته‌اند و این روند به‌طور متناوب در همه دوره‌ها در حال تکرار است. همانگونه که مرکز پژوهش‌های مجلس استدلال کرده است.از میان هفت نماگر مهم که وضعیت امنیت سرمایه‌گذاری در ایران را نشان می‌دهد، نماگر مصونیت جان و مال شهروندان از تعرض، طبق روال گذشته مناسب‌ترین وضعیت را در میان همه شاخص‌ها داشته است؛ اما نماگری با عنوان عملکرد دولت با آنکه رو به بهبود است اما همچنان به‌عنوان نامناسب‌ترین نماگر ارزیابی شده است. ادامه این روند می‌تواند پیام‌ها و تحلیل‌های قابل توجهی برای تصمیم‌گیران و سیاستگذاران داشته باشد. نماگر ثبات اقتصاد کلان نیز در جایگاه چهارم قرارگرفته است.

برآیند آمار موجود نشان می دهد مازندران تاکنون در هیچ دوره ای نتوانسته بود به این رتبه در امنیت سرمایه گذاری دست یابد.

رشد سرمایه گذاری خارجی در مازندران

«اخلاق و ادبیات کارکنان دستگاه‌های اجرایی استان برای جذب سرمایه‌گذار حرفه‌ای نیست و باید هرچه سریع‌تر با راه‌اندازی پنجره واحد سرمایه‌گذاری، موانع ورود بخش خصوصی برای اجرای طرح‌های مهم اقتصادی در استان برچیده شود. »

مطلب بالا بخشی از سخنان سیدمحمود حسینی‌پور استاندار مازندران در نشست مرکز خدمات سرمایه‌گذاری در اواخر آذر سال گذشته است که وی علاوه بر اصلاح برخی رویکردهای اداری برای جذب سرمایه گذار خواستار راه اندازی پنجره واحد حمایت از بخش خصوصی برای رفع موانع و کاغذبازی‌های اداری در دستگاه‌های اجرایی این دیار شد.

با این وجود صاحب‌نظران معتقدند که در یک نقطه باید دور باطل فرار سرمایه و سرمایه‌گذار در این استان به پایان می‌رسید که با اراده دولت سیزدهم و دغدغه‌مندی مسوولان ارشد استان در این ارتباط، زمان تحقق این مهم فرارسیده است.

پهن کردن فرش قرمز و جلب نظر فعالان اقتصادی برای سرمایه‌گذاری‌های جدید در حوزه آب و برق مازندران به ارزش ۱۱ هزار میلیارد تومان و همچنین پیگیری‌های مستمر برای راه اندازی صنایع مادر کاتد مس به ارزش ۱۷۵ میلیون دلار در ماه‌های اخیر خود گویای این عزم ملی و استانی برای توسعه اقتصادی مازندران از درگاه جذب سرمایه گذار داخلی و خارجی است.

از سوی دیگر مازندران که حدود چهار درصد تولید ناخالص ملی ایران را به خود اختصاص داده به دلیل قرار گرفتن در کریدور شمال به جنوب مستعد نقش آفرینی ویژه در توسعه همکاری‌های منطقه‌ای جمهوری اسلامی ایران است و دیپلماسی فعال منطقه‌ای دولت آیت‌الله رییسی هم انگاره‌های ویژه‌ای را در مناطق مختلف کشور به وجود آورده و مازندران نیز به‌دلیل برخورداری از شرایط خاص اقتصادی و زیرساختی باید از این ظرفیت های به وجود آمده برای جذب سرمایه گذار داخلی و خارجی نهایت بهره را ببرد.

همچنین کارشناسان اهمیت سرمایه‌گذاری و صادرات محور کردن کالاهای تولیدی در مازندران را از این حیث مورد توجه قرار می‌دهند که با توجه به نیازمندی‌های کشورهای همسایه در حوزه‌های مختلف اقتصادی، تجاری، علمی و فناوری اعم از انرژی، ارتباطات و مخابرات، صنعت و بازرگانی، کشاورزی و دانشگاهی به ایران، مازندران به لحاظ نزدیکی جغرافیایی با کشورهای همسایه و وجود اشتراکات فراوان فرهنگی، قومی و دینی بین مردمان می تواند بیشترین بهره را از این بازارهای هدف ببرد.

سبقه رایزنی و دیپلماسی فعال اقتصادی امسال مازندران در افتتاحیه رویداد بین‌المللی ساری ۲۰۲۲ در ۲۰ اردیبهشت ماه سال گذشته با حضور سفرای ۹ کشور عضو سازمان همکاری‌های اقتصادی اکو شامل سفرای کشورهای پاکستان، افغانستان، آذربایجان، ترکیه، ترکمنستان، قرقیزستان، قزاقستان، تاجیکستان، ازبکستان و مدیران این سازمان بین‌المللی در هتل بادله ساری خودنمایی می کند که فصل جدیدی از توسعه اقتصادی مازندران با کشورهای عضو اکو را آغاز کرد که اجرای این برنامه نقش غیرقابل انکاری در افزایش سرمایه گذاری ارزی در این استان داشته است.

دیپلماسی فعال دولت عامل رشد سرمایه گذاری

معاون هماهنگی امور اقتصادی استاندار مازندران در گفت و گو با خبرنگار ایرنا با بیان این که دیپلماسی فعال اقتصادی دولت سیزدهم بسیار اثرگذار است، گفت: ماحصل یکی از اقدامات سیاست خارجی دولت برای جذب سرمایه گذار، اعلام آمادگی بخش خصوصی برای سرمایه گذاری ۱۷۵ میلیون ریلی در صنعت کاتد مس بندر امیر آباد در استان مازندران است.

حسن خیریانپور ادامه داد: برای اجرای این طرح علاوه بر سرمایه گذاری ارزی، چهار هزار و ۵۰۰ میلیارد تومان از محل آورده فعال اقتصادی هزینه خواهد شد.

وی ظرفیت اشتغالزایی این طرح را ۲۲۳ نفر اعلام و اضافه کرد: این طرح اقتصادی با تخصیص ۱۰۰ هکتار زمین به زودی در گام های اجرایی قرار خواهد گرفت.

معاون هماهنگی امور اقتصادی استاندار مازندران ادامه داد: طبق برنامه سرمایه گذار در صورت تخصیص زمین در زمان مقرر یکماهه این طرح در کمتر از ۲۴ ماه به بهره برداری خواهد رسید و این واحد ظرفیت سالانه ۵۰ هزار تن کاتد مس را دارد.

خیریانپور با بیان این که این طرح هزینه معدنکاوی برای کشور نخواهد داشت و پسماند آن قابلیت بازیافت و فرآوری است، گفت: تفاهم نامه سه جانبه استاندار، سرمایه گذار و بندر امیرآباد برای تسریع در اجرای طرح به زودی منعقد خواهد شد.

وی یادآور شد: مواد اولیه برای تولید کاتد مس از کشورهای شمالی استان مازندران از جمله روسیه وارد خواهد شد.

نگاه ویژه دولت به سرمایه گذاری در مازندران

معاون هماهنگی امور اقتصادی استاندار مازندران از سرمایه‌گذاری ۱۰ هزار میلیارد تومانی دولت سیزدهم برای اجرا و تکمیل طرح های اقتصادی در یکسال گذشته در این استان خبرداد و گفت: دولت سیزدهم و استاندار مازندران برای تکمیل طرح‌های زیرساختی نگاه ویژه‌ای دارند.

وی با بیان اینکه استاندار مازندران با روحیه انقلابی و جهادی به تسهیل‌گری در امور مردم، حمایت از سرمایه‌گذاران بخش خصوصی و واگذاری کارها به امور مردم اعتماد و اعتقاد راسخ دارد، اظهار داشت: حمایت از بخش خصوصی و دانش بنیان‌ها راهبرد اساسی برای برقراری عدالت اجتماعی، توسعه اقتصادی و ایجاد اشتغال پایدار در مازندران است که باید تمام دستگاه‌های اجرایی در راستای تحقق شعار اهتمام بیشتری داشته باشند.

خیریانپور با بیان این‌که با تلاش دولت و اتاق بازرگانی می‌توان در جهت تعمیق حمایت از سرمایه گذاران در سطح جامعه گام برداشت، اظهار داشت: مازندران زیرپای بخش خصوصی فرش قرمز پهن می کند.

معاون هماهنگی امور اقتصادی استاندار مازندران گفت : همایش تبیین ظرفیت‌های اقتصادی با هدف جذب سرمایه‌گذاران داخلی و خارجی حداکثر تا یک ماه آینده در مازندران برگزار خواهد شد.

وی افزود: در آینده نزدیک اولین همایش سرمایه‌گذاری در استانی استان برگزار خواهد شد که به طور حتم باتوجه به ظرفیت های گردشگری و اقتصادی این منطقه با برنامه ریزی اصولی می توان برای جذب بخش خصوصی اقدام کرد.

وی با بیان این که، تمامی دستگاه‌های اجرایی استان موظف به حمایت از سرمایه گذاران داخلی و خارجی هستند، گفت: از فرمانداران در شهرستان های مازندران توقع داریم که موانع اداری را از پیش پای بخش خصوصی بردارند.

معاون هماهنگی امور اقتصادی استاندار مازندران ادامه داد: برای جهش و رسیدن به رشد اقتصادی راهی جز جذب سرمایه گذار بخش خصوصی نداریم و نباید با برخی کاغذبازی‌های اداری سرمایه گذاران داخلی و خارجی از ارزآوری برای استان دلسرد شوند.

خیریانپور از برگزاری همایش سرمایه گذاری در آینده نزدیک در مازندران خبر داد و اضافه کرد: اهمیت حضور سرمایه گذاران خارجی در استان از این حیث است که دشمنان با فشار های خارجی و تحریم درصدد افول توسعه اقتصادی کشور شدند.

وی، ورود فناوری های نوین برای توسعه اقتصادی در استان را اجتناب ناپذیر توصیف کرد و ادامه داد: پیشرفت فیزیکی بسیاری از طرح های اقتصادی در مازندران بدون جلب نظر بخش خصوصی امکان‌پذیر نیست.

معاون هماهنگی امور اقتصادی استاندار مازندران گفت: ساده‌سازی مقررات برای جلب سرمایه‌گذار باید با جدیت دنبال شود و یادگرفتن زبان ادبیات بخش خصوصی برای اجرای طرح های اقتصادی باید از سوی تمامی دستگاه های اجرایی استان در اولویت باشد.

رشد سرمایه‌گذاری‌های در بخش زیرساخت های مازندران

از سوی دیگر به باور مدیرکل امور اقتصادی و دارایی استان مازندران، سرمایه گذاری ها در این خطه تک بُعدی و تنها معطوف به حضور فعالان اقتصادی داخلی نیست چراکه ۱۰ میلیون دلار سرمایه‌گذاری خارجی در قالب پنج طرح از ابتدای سال جاری تاکنون در استان مازندران جلب شد.

سید اسماعیل هاشمی افزود: جذب این میزان سرمایه‌گذاری خارجی در قالب چهار طرح در حوزه های گردشگری، کشاورزی و زیرساختی مازندران است.

وی خاطر نشان کرد: همچنین نیروگاه مولد مقیاس کوچک شهرستان آمل و همچنین طرح حوزه درمان شهرستان چالوس با ارزش ۲۹.۴ میلیون دلار در قالب ۲ طرح سرمایه‌گذاری خارجی در سال گذشته در استان جلب شد.

یک گام تا پایان دغدغه‌های تامین آب پایدار در خراسان‌شمالی

نبود مجوز ماده ۲۳ برای اجرای طرح انتقال آب‌های زیرزمینی به شهرهای خراسان شمالی، گره رفع دغدغه‌های آبی این استان بود که اکنون این مجوز صادر شده تا اقدامات جهادی برای اجرای بزرگترین پروژه آبرسانی شمال شرق کشور آغاز شود.، وجود دغدغه تامین آب در استان خراسان شمالی که نام نگین سرسبز شمال شرق کشور را یدک می کشد، شاید برای بسیاری عجیب باشد اما کاهش بارندگی ها و تازیانه خشکسالی های پی در پی، تن این استان را گداخته کرده و تشنگی بر این خطه از کشور چیره شده است.خراسان شمالی استانی کشاورزی و اقتصاد آن بر پایه باغداری و زراعت است از این رو خشک شدن منابع آبی و کاهش سطح آب های زیرزمینی در دشت های تشنه دغدغه ای بزرگ است. مسوولان می گویند تنها چاره برون رفت از این مشکل، بهره برداری از منابع زیر زمینی است که خوشبختانه دولت وجود این مشکل را به خوبی درک کرده است و در سفر سال گذشته رییس جمهور به خراسان شمالی، انتقال آب منطقه سرانی به شهرستان های مختلف استان مصوب شد.اجرای این طرح بزرگ تاکنون معطل دریافت مجوز ماده ۲۳ بود اما با تلاش مسوولان، اخیرا این مجوز صادر شد تا گامی مهم برای رفع تشنگی مردم برداشته شد.

دریافت مجوز ماده ۲۳ برای این پروژه یکی از بزرگترین رخدادها در استان به شمار می رود زیرا که این امر نجات بخش استان در تامین آب آشامیدن و آب بخش کشاورزی است به گونه ای که با بهره برداری از این منابع آبی، سالانه ۴۰ میلیون متر مکعب آب با کیفیت قابل استفاده و بخش قابل توجهی از آب ها برای رونق کشاورزی و صنعت آزاد می شود.با اجرای این طرح دشت ممنوعه شیروان و بسیاری از روستاهای فاروج، گرمه و جاجرم و اسفراین که سال ها به خاطر خشکسالی های پی در پی و کاهش بارندگی ها با بحران آب دست و پنجه نرم می کنند، سیراب می شود.

خروج از عطش بی آبی با انتقال آب سرانی

معاون هماهنگی امور عمرانی استانداری خراسان شمالی در این باره گفت: مطالعه اولیه طرح انتقال آب منطقه سرانی به مناطق کم آب خراسان شمالی انجام شده است و در قالب این طرح باید ۱۷ حلقه چاه حفر شود.مهدی رشیدی اظهار کرد: این طرح به صورت ویژه پیگیری و اهمیت آن برای نهاد ریاست جمهوری تبیین شد از این رو این طرح در سفر هیات دولت به استان به تصویب رسید.

وی افزود: در مرحله اول ۵۰ هزار میلیارد ریال اعتبار برای اجرای این پروژه تخصیص می یابد و امید می رود حفر چاه ها امسال انجام و خط انتقال با اخذ پیمانکار اجرایی شود. رشیدی با بیان اینکه طول خط انتقال این طرح ۲۵۰ کیلومتر برآورد شده است، خاطرنشان کرد: سالانه ۴۰ میلیون مترمکعب آب آشامیدنی مورد نیاز شهروندان در برخی از شهرستان های استان از این منابع زیرزمینی تامین خواهد شد.رییس سازمان مدیریت و برنامه ریزی خراسان شمالی گفت: سازمان برنامه و بودجه مجوز ماده ۲۳ طرح انتقال آب های زیرزمینی منطقه سرانی شیروان به مناطق مرکزی استان را صادر کرد.

مرتضی بهزادفر اظهار کرد: با پیگیری های استاندار خراسان شمالی، نماینده مردم شیروان در مجلس شورای اسلامی، شرکت آب منطقه ای استان و مشارکت سایر دستگاه های متولی در جلسه کمیسیون ماده ۲۳ سازمان برنامه و بودجه کشور مجوز طرح انتقال آب سرانی شیروان مصوب و به زودی ابلاغ خواهد شد.

وی افزود: پیش از این در نشست استاندار با دبیر کمیسیون ماده ۲۳ و رییس امور برنامه و بودجه استانها در سازمان برنامه و بودجه کشور اهمیت و ضرورت اجرای طرح انتقال آب از سرانی به سایر نقاط استان تشریح شده بود.بهزادفر با بیان اینکه در سفر دولت به خراسان شمالی تامین ۵۰ هزار میلیارد ریال اعتبار برای این پروژه مصوب شده بود، گفت: ۶۰ درصد از این اعتبار از محل منابع بودجه عمومی دولت و ۴۰ درصد نیز از محل مشارکت است.رییس سازمان مدیریت و برنامه ریزی خراسان شمالی یادآور شد: بر اساس این طرح؛ سالانه بیش از ۴۰ میلیون متر مکعب آب با کیفیت استخراج و با تامین و انتقال آب پایدار بخش زیادی از نیاز شهروندان به آب آشامیدنی تامین می شود.

بر اساس ماده ۲۳ قانون برنامه و بودجه سازمان برای تعیین معیارها و استانداردها همچنین اصول کلی و شرایط عمومی قراردادهای مربوط به طرح‌های عمرانی، آیین‌نامه‌ای تهیه و پس از تصویب هیات وزیران بر اساس آن دستورالعمل لازم به دستگاه‌های اجرایی ابلاغ می کند.بهزادفر گفت: تخصیص اعتبار به طرح انتقال آب منطقه سرانی به علت نداشتن اخذ ماده ۲۳ انجام نشده بود و اکنون با صدور این مجوز، این امر محقق می شود.

وی با اشاره به حفر ۶ حلقه چاه در منطقه سرانی اظهار کرد: این چاه ها به صورت آزمایشی حفر شده است.به گزارش ایرنا، تغییر اقلیم و برداشت آب از سفره‌ها و آبخوان‌های زیرزمینی باعث شده است که هشت دشت از مجموع ۱۱ دشت استان در وضعیت نامناسبی از نظر ذخائر آبی قرار گیرد و به همین دلیل هرگونه توسعه بهره‌برداری و برداشت جدید در آنها به منظور تعادل بخشی به منابع آبی ممنوع شده است.

استان ها

کشاورز:

ایستادگی مردم ایلام در زمان دفاع مقدس زبانزد عام و خاص است

مدیرعامل شرکت گاز استان ایلام با اشاره به اینکه مردم ایلام با تکیه بر اعتقادات و ولایتمداری در برابر دشمنان این مرز و بوم ایستادگی کردند، گفت: رزمندگان اسلام در آن زمان بدون هیچ چشم‌داشتی و با تکیه بر اعتقادات و ولایتمداری در برابر دشمن ایستادند.

به گزارش روابط عمومی شرکت گاز استان ایلام؛ محمود کشاورز در مراسم غبار رویی مزار شهدای گمنام شهر ایلام بمناسبت هفته دفاع مقدس با بیان اینکه دفاع مقدس برکات و دستاوردهای خوبی برای مردم استان ایلام داشت، افزود: دفاع مقدس برکات و دستاوردهای قابل توجهی برای ملت ایران به ارمغان آورد که مهمترین آن جهاد و شهادت مردمان با ایمان و مخلص این سرزمین بود که ستون‌های نظام اسلامی را مستحکم کرد.

وی با اشاره به اینکه جوانان باید با فرهنگ دفاع مقدس آشنا شوند و این مقوله‌های مهم را سرلوحه زندگی خود قرار دهند، اظهار داشت: امروز باید جوانان و نوجوانان بیشتر با مقوله دفاع و جبهه و جنگ آشنا شوند چرا که با گذشت سال‌ها از دوران دفاع مقدس نسل امروز به راحتی بتوانند دلاورمردی‌های رزمندگان اسلام را در آن دوران به خوبی لمس کنند.

مدیرعامل شرکت گاز استان با اشاره به اینکه امنیت امروز ما مدیون جانفشانی و از خودگذشتگی شهدای والامقام است، افزود: شهدا با نثار جان خود، درخت تنومند انقلاب‌اسلامی را آبیاری کردند و امروز به درخت تنومندی تبدیل شده‌است که دشمنان از سایه آن وحشت دارند.

کشاورز با بیان اینکه بهترین خدمت به شهدا پایبندی به اهداف و ارزش‌های مورد قبول آنان و گام برداشتن در جهت آرمان‌های آنان است، اظهار داشت: شهدا با نثار جان خود، امنیت و استقلال را به ما هدیه دادند و اکنون وظیفه ما حفظ این دستاوردها و خدمتگزاری به مردم است.

وی با اشاره به اینکه خدمت صادقانه و بی‌منت به مردم، ادای دین به شهدای انقلاب اسلامی‌است، اظهار داشت: شهدا با نثار خون خود، از انقلاب و آرمان‌های نظام جانانه دفاع کردند و امروزه وظیفه مسئولان است که ادامه دهنده راه آنان باشند.

همچنین مدیرکل حفظ آثار و نشر ارزش های دفاع مقدس استان ایلام در این مراسم گفت: دفاع مقدس یکی از ستون‌های مستحکم انقلاب اسلامی است و امروز هر کجا نظام مقدس جمهوری اسلامی نیازمند تکیه‌گاه باشد می‌توان به دفاع مقدس تکیه کرد.

سرهنگ پاسدار محمد حسین فولادی افزود: هر فردی که در جمهوری اسلامی می‌خواهد عهده‌دار مسئولیتی بشود باید خود را به دفاع مقدس گره بزند تا با سرلوحه قرار دادن مدیریت و روحیه جهادی آن دوران پر افتخار در جهت خدمت به مردم و توسعه و آبادانی ایران اسلامی گام بردارد.

وی با بیان اینکه نسل جوان و نوجوان مهمترین سرمایه های جامعه محسوب می شوند، اظهار داشت: باید افتخارات، شجاعت، جسارت، معنویت و فضیلت شهدا و ایثارگران جوان و نوجوان دفاع مقدس و مدافعان حرم به نسل جدید و قشر دانشجویان و دانش آموزان منتقل شود.

فولادی دفاع مقدس را یک دانشگاه و مکتب انسان ساز توصیف و تصریح کرد: آثار و برکات این مکتب تعالی بخش برای تمام بشریت و انسان های آزاده و آزادی خواه آموزنده است و نسل جوان و نوجوان باید بیشتر از گذشته با دفاع مقدس و دستاوردهای آن آشنا و مانوس شوند.

مدیرکل حفظ آثار و نشر ارزش های دفاع مقدس استان با اشاره به اینکه شرکت گاز استان با گازرسانی به مناطق محروم و کمتر توسعه یافته این دیار قدم های خوبی برداشته است، گفت: خدمت به مناطق محروم کمتر از جهاد نیست که خوشبختانه شرکت گاز در این زمینه موفق بوده است.

گفتنی است بمناسبت بزرگداشت هفته دفاع مقدس مدیرعامل، هیأت مدیره و جمعی از کارکنان شرکت گاز استان با حضور در مزار شهدای گمنام شهر ایلام ضمن ادای احترام به مقام شامخ شهدا، با آرمان های والای امام راحل و شهدای انقلاب اسلامی تجدید میثاق کردند.

ایلام.خبرنگار نسیم

گاز رسانی به ۳۰ روستای استان قزوین تکمیل شد

مدیرعامل شرکت گاز استان قزوین گفت: برای گازرسانی به ۳۰ روستا از محل سفر هیئت دولت به استان قزوین ۱۰۱ میلیارد تومان اعتبار هزینه شده است.

علی حجتی‌پور با اشاره به مصوبه سفر ریاست جمهوری برای گازرسانی به ۱۳۳ روستای استان قزوین افزود : طی ۲سال اخیر ۲ هزار میلیارد تومان اعتبار برای اجرای طرح‌های گازرسانی در استان قزوین هزینه شده که بخش عمده این هزینه با گازرسانی به ۳۰ روستای استان در سال جاری صورت گرفته است.

وی اضافه کرد: با توجه به اینکه گازرسانی به ۱۷ روستای دیگر هم با توجه به ظرفیت گازرسانی استان هم به طرح مصوب سفر رئیس‌جمهور اضافه شد، بنابراین برای نخستین‌بار در استان قزوین گازرسانی همزمان به ۱۵۰ روستا را از نقطه صفر آغاز کردیم .

مدیرعامل شرکت گاز استان قزوین با بیان اینکه ۱۱۴ روستای استان قزوین بدون گاز مانده‌اند گفت: در مجموع از ابتدای سال جاری تا کنون عملیات گاز رسانی به ۳۴ روستا شروع شد که گازرسانی به ۳۰ روستا در هفته دولت افتتاح شد. حجتی‌پور ادامه داد: از مجموع ۱۳۳ روستایی که طبق مصوبه سفر ریاست‌جمهوری باید گازدار می‌شدند، تاکنون ۳۰ روستا گازدار شدند و گازرسانی به ۱۰۳ روستای دیگر در مرحله تکمیل قرار دارد.وی اعلام کرد: تاکنون ۶۲۷روستای استان از نعمت گاز برخوردار هستند و ۱۱۴ روستای باقی‌مانده داریم که حتی فاز مطالعاتی برای گازرسانی به آنها صورت نگرفته است.

قزوین –خبرنگار نسیم

ورزش

گزارش خبرنگار مهر از هانگژو؛ واکنش دبیرکل کمیته المپیک به مدال‌آوری بانوان در بازیهای آسیایی

دبیرکل کمیته ملی المپیک با ابراز خرسندی از روند مدال آوری بانوان در بازی های آسیایی گفت: مدال آوری بانوان نشان از روند رو به رشد ورزش بانوان دارد.
مناف هاشمی دبیرکل کمیته ملی المپیک در دومین روز نوزدهمین دوره بازی‌های آسیایی هانگژو درباره اینکه شروع مدال آوری ایران با چهار مدال زنان بود، گفت: جای خوشحالی است که زنان ایران جایگاه‌های خوبی را کسب کردند، این نشان می‌دهد که ورزش بانوان در ایران در حال ارتقا است.
وی ادامه داد: البته این پیام را هم به ما می‌رساند که باید توجه بیشتری به این موضوع داشته باشیم و جایگاه زنان را در حوزه ورزش ارتقا بدهیم. همچنین زیر ساخت‌ها و امکانات شأن را بهتر کنیم تا در عرصه‌های بین المللی بتوانند بهترین مدال‌ها را برای ما بیاورند.
دبیرکل کمیته ملی المپیک تصریح کرد: خدا را شکر تا اینجا در قایقرانی زنان دو نقره گرفتیم که جای خوشحالی است. این نتیجه نشان داد که ما در قایقرانی زمینه طلا را داشتیم ولی شرایط به نحوی نبود که بتوانیم با میزبان رقابت کنیم.
هاشمی تاکید کرد: به هر حال میزبان شرایط متفاوتی دارد. در حوزه تکواندو هم اتفاق خوبی افتاده و خانم سلحشوری مدال برنز گرفت. در تکواندو به شرایط ورزشکارمان امیدوار هستیم. همچنین در تنیس روی میز بچه‌ها جایگاه خوبی را کسب کردند، مدال برنز ما قطعی است. برداران عالمیان و هدایی کار بزرگی با تاریخ سازی انجام دادند.
دبیر کل کمیته ملی المپیک با اشاره به مدال برنز دختر رکابزن ایران عنوان داشت: اتفاق مهمی رخ داده و اولین مدال برنز زنان ایران در این رشته و در بازی‌های آسیایی کسب شده است. از تمام این گروه مدال آور تشکر می‌کنم.
او ادامه داد: باید از اتفاقاتی که می‌افتد خوشحال باشیم. بعضی از رشته‌های ما که بعضی از دوستان از نگاه کارشناسی کمتر به آنها امیدوار بودند مثل ژیمناستیک که در آخرین لحظاتِ لایسنس شأن را گرفتند به فینال رفتند. اتفاقی که اگر قبلاً هم داشتیم، معدود بوده است. جا دارد از خانم اینچه درگاهی تشکر کنم و همچنین از کادر فعلی فدراسیون.همگی همکاری کردند و زحمت کشیدند. به مدال نزدیک شدیم و شرایط خوبی در فینال داریم. قابل تقدیر است.
هاشمی با بیان اینکه در والیبال ساحلی هم اتفاقات خوبی افتاده است، خاطرنشان کرد: چهار برد پیاپی داشتیم.والیبال سالنی ما تا کنون تمام تیم‌ها را برده و به فینال رفته است. نقره اش قطعی است و ان شاالله فردا شب طلا می‌گیرند.
وی تصریح کرد: ووشو، کوراش و در کل تمام رشته‌ها خوب کار کردند و تا جایی که من خبر دارم نسبت به کشورهای اطراف خودمان شرایط هشتم یا نهم را داریم اما طلایی‌های به ما ملحق خواهند شد و جبران می‌کنند. امیدواریم شرایط روز به روز بهتر شود.در جدول جایگاه خوبی داشته باشیم و رتبه قبلی مان را ان شاالله حفظ کنیم و حتی ارتقا بدهیم.
دبیرکل کمیته ملی المپیک درباره اینکه برای نخستین بار رونمایی از لباس کاروان ایران و رژه بی حاشیه بوده، خاطرنشان کرد: راستش من دیشب از تمام کادر سرپرستی، ورزشکاران، مربیان و همگی تشکر و قدردانی داشتم. در این مرحله واقعاً بی حاشیه بوده همه چیز و علتش همدلی و هماهنگی بود.سازماندهی خوبی بین بچه‌ها بود و پرچم ایران بالا رفت.
وی افزود: کاروان بزرگ ایران با نام شهید محسن حججی بسیار هماهنگ و منظم بودند.ما می‌توانستیم جمعیت بیشتری را با همین کیفیت داشته باشیم و حتی بهتر اما چون چند رشته مهم ما فردای افتتاحیه درگیر مسابقات بودند، ترجیح این بود که بچه‌ها را خسته نکنیم تا به مدال‌ها نزدیک تر باشیم. به همین خاطر گروه ۱۲۰ تا ۱۳۰ نفره ای را آماده کرده بودیم که شاهد بودید رژه خوبی داشتند و خدا را از این بابت شاکر هستیم.

فرهادی زاد:
مدال‌آوری و درخشش بانوان ایران را پیش‌بینی کرده بودیم

نایب رئیس کمیته ملی المپیک با ابراز خرسندی از مدال آوری بانوان در بازی های آسیایی گفت که چنین عملکردی از آنها پیش بینی می شد.
مهین فرهادی که برای تماشای مسابقات تیراندازی تفنگ ۱۰ متر میکس به سالن محل برگزاری این رقابت ها آمده بود ارزیابی خود را از عملکرد بانوان در دو روز ابتدایی بازی های آسیایی تشریح کرد.
وی گفت: از روز اول بازی‌ها با توجه به اینکه مسابقات دختران به خصوص در تکواندو، قایقرانی و دوچرخه بیشتر بود، عزیزان و دختران ما با نقش آفرینی خود بهترین نتایج را به دست آوردند و حتی بر اساس گفته خودشان می‌توانستند بهتر هم باشند.
فرهادی زاد ادامه داد: خوشحالیم که دختران شرایط خوبی را از روزهای ابتدایی ثبت کردند و این روند برای پسران هم آغاز شده است و دختران و پسران ما می توانند در ادامه نتایج بهتری هم ثبت کنند.
وی در خصوص اینکه آیا پیش بینی این عملکرد را از بانوان داشتید، گفت: پیش بینی ما بر اساس نتایج و برآورد فعالیت‌های ورزشی رئیس فدراسیون و کادر فنی تیم‌های ملی بود و مرکز نظارت بر تیم های ملی بر اساس حضور آنها در مسابقات مختلف برآورد نتایج را داشتند که در جلسات فنی مورد بررسی و بحث قرار گرفت.
نایب رئیس کمیته ملی المپیک تسریح کرد: آنچه اتفاق افتاده تاکنون در قایقرانی، تکواندو و دوچرخه سواری پیش بینی هایی بوده که از قبل مسجل بوده است. امیدوارم آنچه را که در آینده هم اتفاق می‌افتد بر اساس پیش بینی‌ها پیش برود. در ووشو، تکواندو و سایر رشته ها حتما انتظار داریم شرایط خوبی داشته باشند.
وی در خصوص اینکه در روئینگ انتظار کسب مدال طلا و سه مدال وجود داشت، بیان کرد: طی صحبتی که با مربی روئینگ داشتیم عنوان شد شاید عجله آنها در ابتدای مسابقه و اینکه از ابتدا با چین همراهی کنند باعث این نتیجه شد. نگاه مربیان این است که انرژی آنها در ۱۰۰۰ متر اول کم شده و در مسافت پایانی نتوانستند حتی تیم دوم و سوم را بگیرند البته نگاه بچه ها این نیست. در واقع یک تحلیل نادرست در روند کار داشتند.

بیرانوند و انتقال قرن: چرا از پرسپولیس نرفتم؟
افشای پیشنهاد ۱۱۰ میلیارد تومانی استقلال

علیرضا بیرانوند سیر تا پیاز ماجرای فسخ یک طرفه با پرسپولیس و پیشنهاد نجومی استقلال را تعریف کرد.افشای پیشنهاد ۱۱۰ میلیارد تومانی استقلال
علیرضا بیرانوند در مقطعی از نقل و انتقالات تابستانی به تیتر یک اخبار تبدیل شده بود. او با فسخ یک طرفه‌اش با پرسپولیس به هواداران این تیم شوک بزرگی وارد کرد و تایید مذاکرات او با باشگاه استقلال فوتبال ایران را در مسیر یکی از جنجالی‌ترین انتقال‌های تاریخ قرار داد.

اگر پرسپولیس قهرمان شده بود نمی‌آمدم!

می‌خواهم بگویم چه اتفاقاتی افتاد که می‌خواستم از پرسپولیس جدا بشوم. من همیشه دوست داشتم به من احترام بگذارند. خیلی برای باشگاه پرسپولیس زحمت کشیدم. اگر پارسال پرسپولیس قهرمان شده بود نمی‌آمدم! من جایی می‌روم که بتوانم آن تیم را قهرمان کنم و به هواداران کمک کنم. من سال اولی که آمدم پرسپولیس با تفاضل گل قهرمان نشد و اگر شده بود، نمی‌آمدم. می‌گذاشتم یک سال دیگر به پرسپولیس می‌رفتم. چون روی آدم فشار می‌آید و می‌گویند سال قبل با یک گلر دیگر قهرمان شدیم. برگشتم و باز هم خداراشکر قهرمان شدیم و سه گانه گرفتیم.

به پولم نیاز داشتم و به نوتیس‌هایم توجهی نشد

من در تیم ملی فکم شکست و نیاز داشتم به پولم و به باشگاه نوتیس دادم. دیدم اصلا احترام نگذاشتند. ده روز گذشت و دوباره نوتیس دادم. این یعنی دوست ندارم قراردادم را یک طرفه فسخ کنم.

لج من فسخ یک طرفه با پرسپولیس بود

من می‌خواستم نوتیس سوم را بدهم به خودم بر خورد و گفتم هواداران به من حمله می‌کنند. چون فدراسیون این را اعلام می‌کرد و اگر نوتیس سه را می‌دادم می‌گفتند یا برو یا جو را خراب نکن. من دیدم اگر نوتیس سه را بدهم بی احترامی صد به خودم است و من هم با آنها لج کردم! من آدم رکی هستم و با کسانی که در باشگاه پرسپولیس هستند لج کردم و لج من هم فسخ یک طرفه بود.

وسوسه شدم و در مذاکرات جلو رفتم

پشت این فسخ اتفاقاتی افتاد که آدم را وسوسه می‌کند. من رک و پوست کنده به آن تیمی که مرا خواسته بود گفته بودم که درست که فسخ کرده‌ام اما من پولم را می‌خواهم و کلا پنج میلیارد بود که نیاز داشتم و می‌توانست یک کاری را برایم انجام بدهد. هرچند بازهم آن پولی که خواستم را به من ندادند. باز ۱۵ درصد از پارسالم مانده است. من به آنها گفته بودم اگر باشگاه پولم را بدهد می‌توانید با وکیلم صحبت کنید و خیلی هم جلو رفتم.

۷۰۰هزار دلار به خزانه پرسپولیس ریختم

علی بیرانوند اگر می‌خواست به خاطر پول برود، الان رفته بود! اگر به خاطر پول فوتبال بازی می‌کردم، ۷۰۰هزار دلاری که آنتورپ بلژیک به پرسپولیس داد، همه‌اش برای خودم می‌شد. بازیکن داشتیم پول گرفته، فسخ یک طرفه کرده و رفته. علی بیرانوند زمانی که از پرسپولیس رفت، سی درصد از باشگاه پول گرفته بود. نمی‌توانستم فسخ کنم و ۷۰۰ هزار دلار را برای خودم ببرم؟ من در آن سه، چهار سال سر جمع ٦ میلیارد نگرفتم اما ۷۰۰ هزار دلار به خزانه باشگاه ریختم. من دنبال پول نبودم، دنبال احترام بودم.

پیشهاد استقلال: ۱۱۰ میلیارد برای دو سال!

پولی را جلوی من گذاشتند، جدا از ۷۰ میلیارد تومانی که در قرارداد قید می‌شود. چهل میلیارد نقد می‌خواستند به من پول بدهند. پولی که به نظرم برای علی بیرانوند که هواداران بزرگش کردند ارزش نداشت. خیلی از پیشکسوت‌ها با من تماس گرفتند که این کار را نکن ولی من تصمیم نهایی را می‌گیرم. شاید چهل میلیارد می‌دادم و دو تا مغازه می‌گرفتم و سال‌ها راحت بودم اما نمی‌توانم افتخاراتی را که برای یک باشگاه بزرگ به دست آوردم پشت گوش بیندازم.

قید ۱۱۰ میلیارد استقلال را به خاطر ۵ تومان زدم!

وسوسه انگیز بود ولی اینکه صحبت می‌کنند که بیرانوند پاشنه در ما در آورده و به ما گفته را قبول ندارم. اگر اتفاقی افتاد که با بنده و آقای سلیمانی مذاکره کنند، از طریق آدم‌های بزرگ و دوستان مشترک‌مان بودند. من به دوست مشترک‌مان هم گفتم که شاید کشور به هم بریزد و این اتفاق هم افتاد. من آن موقع واقعا فکم بسته بود و اصلا نمی‌توانستم صحبت کنم. آن تایم انقدر خیال خودم راحت بود و می‌دانستم دارم چه کار می‌کنم به آن مریض بنده خدا که نیاز داشت مرا ببیند، سر زدم. همان روزی که اتفاق افتاد، ۱۱۰ میلیارد را به خاطر پنج تومان خودم رد کردم! فقط یک قول می‌خواستم از باشگاه پرسپولیس ولی به من بی احترامی شد.

پرسپولیس زرنگی کرد و می‌دانست نمی‌روم

شاید باورتان نشود ولی وقتی قراردادم را فسخ کردم باز هم باشگاه پرسپولیس جلو نیامد. شاید می‌دانستند که من نمی‌روم و زرنگی کردند! آدم بعضی وقت‌ها وقتی ناراحت بشود شاید خیلی چیزها را زیر پا بگذارد. من در اوج ناراحتی‌ام این کار را نکردم و فقط تنها دلیلم برای این کار لج بود و می‌دانستم دارم چه کار می‌کنم.

لباس کریس را خودمان به فاطمه دادیم؛
بیانیه تند پرسپولیس و حواشی ادامه‌دار پیراهن رونالدو!

باشگاه پرسپولیس با انتشار یک بیانیه به ویدیوی عجیب منتشره توسط یک فرد نظامی با پیراهن رونالدو واکنش نشان داد.بیانیه تند پرسپولیس و حواشی ادامه‌دار پیراهن رونالدو!
به گزارش «ورزش سه»، بیانیه پرسپولیس پس از آن صادر شده که ویدیوی یک دقیقه‌ای از پیراهن رونالدو در دست یک فرد نظامی که آن را به فاطمه حمامی اهدا می‌کند، جنجال‌های زیادی را در فضای مجازی به پا کرد. در حالی که هویت این فرد که با لباس ارتشی جملاتی عجیب را به زبان می‌آورد، هنوز مشخص نشده اما بسیاری او را فردی قلمداد کردند که پیراهن رونالدو را از پرسپولیس پس گرفته و به این هنرمند تقدیم کرده است.
این فضای رسانه‌ای در شرایطی علیه پرسپولیس ایجاد شده که چند روز پیش با مراجعه یکی از نزدیکان فاطمه حمامی به ساختمان باشگاه، او پیراهن کریستیانو رونالدو را از مدیران پرسپولیس تحویل گرفت و پس از نمایش در مقابل دوربین خبرنگاران، راهی کاشان شد تا این هدیه ویژه را به حمامی بدهد.
حالا پرسپولیس در مورد هویت این فرد نظامی شک و تردید ایجاد کرده و نوشته که حتی اگر هویت او تائید شود، این فرد در حال سواستفاده شخصی از «لباس مقدس» نظامی است. پرسپولیس همچنین نوشته در حالی که النصر عربستان از میزبانی پرسپولیس تمجید می‌کند، جنجال‌ها پیرامون استقبال سرخپوشان در ایران همچنان ادامه دارد.

*** لباس نظامی را جعل کردید؟**

پیراهن اهدایی رونالدو و دختر خوب و هنرمند پرسپولیسی، فاطمه حمامی به طور مشخص مورد سواستفاده بعضی افراد قرار دارند. یکی از آخرین موارد از این دست، ویدیویی است که در آن فردی با لباس و نشان‌های نظامی، ادعاهای عجیب و

غریبی را مطرح می‌کند که مایه تاسف و شرم است.
باشگاه پرسپولیس از ارتش و ستاد کل نیروهای مسلح، خواستار صحت هویت این فرد است که از لباس نظامی سواستفاده کرده است و در این ارتباط هواداران پرسپولیس خواستار توضیح هستند که آیا این فرد، جعل لباس کرده یا واقعا این لباس مقدس را مورد بهره‌برداری شخصی و نشر اکاذیب قرار داده است.

*** پیراهن رونالدو را خودمان به فاطمه دادیم**

پیراهن رونالدو توسط خود باشگاه در هفته گذشته به خانواده فاطمه حمامی تحویل داده شد و خانواده وی نیز در همان روز توضیحات لازم را درباره برداشت سوئی که شده بود، ارائه کردند ولی کمتر فضای رسانه‌ای علاقه نشان داد آن را بازتاب دهد. باشگاه پرسپولیس در ابتدای این ماجرا می‌توانست رفتاری بی‌تفاوت داشته باشد چنان‌که بعد از انتشار خبر تلاش باشگاه برای رساندن فاطمه حمامی به یکی از آرزوهایش و دیدار با کریستیانو رونالدو، بعضی افراد به ما هشدار دادند که خود را درگیر چنین مسائلی نکنیم چرا که ممکن است درگیر مسائل جانبی بشویم که افراد دیگری رقم خواهند زد.

*** فاطمه نماد اراده و عشق است اما...**

افرادی که برای دیده شدن و ابراز وجود هر کاری می‌کنند حتی اگر دستاویز قراردادن فردی دارای معلولیت باشد هرچند که فاطمه حمامی توانمندتر از بسیاری از ما و نمادی از قدرت اراده و عشق است ولی به هر حال او نمی‌تواند برای خود و زندگی‌اش تصمیم بگیرد و از این جهت وابسته به دیگران است.

*** عربستان و رونالدو از ما تمجید می‌کنند**

همه این تخریب‌ها، در حالی اتفاق افتاده است که در اخبار می‌خوانیم، در کشور عربستان، نظر سران این کشور نسبت به استقبال و میزبانی از نماینده ورزشی عربستان و همچنین اظهارنظر شخص کریستیانو رونالدو بسیار جلب توجه کرده است. آن‌ها از میزبانی مردم و فوتبال ایران و به طور مشخص، باشگاه پرسپولیس به عنوان اتفاقی مثبت یاد می‌کنند. در واقع آن‌چه در میزبانی از النصر اتفاق افتاد یک موفقیت بزرگ برای کشورمان و کمک به دیپلماسی دو کشور بود. از سوی دیگر اتفاق مهم تلطیف احساسات متقابل بین دو ملت است که از موهبت‌های فوتبال به حساب می‌آید. حال در شرایطی که آن‌ها این میزبانی را تقدیر قرار می‌دهند، در کشورمان خودمان، بعضی افراد از هیچ تلاشی برای تخریب، سیاه‌نمایی و ایجاد بحران و حال بد برای جامعه فروگذار نمی‌کنند.

*** از این ماجرا چشم‌پوشی نخواهیم کرد**

به هر حال باشگاه پرسپولیس، از این پس نسبت به افرادی که از ماجرای این دختر هنرمند یا هر موضوع دیگری علیه پرسپولیس، بهره‌برداری مغرضانه و مخرب کنند، چشم پوشی نخواهد کرد.

سرنوشت ماشاریپوف به تخفیف ۲۵ میلیاردی گره خورد؛
بمبی که سرانجام می‌ترکد؟

مذاکرات مدیران باشگاه استقلال برای جذب هافبک باتجربه اهل کشور ازبکستان ادامه دارد.
استقلال حدود یک ماه است که در مسابقه رسمی شرکت نکرده و به نظر می‌رسد که با توجه به روند صعودی تیم امید در بازی‌های آسیایی هانگژو، این تعطیلات ادامه خواهد داشت. هر چند که شرایط در اردوی آبی‌ها مناسب نیست و عدم دریافت مطالبات باعث تعطیلی تمرینات شاگردان جواد نکونام شده اما به تازگی مدیران باشگاه استقلال موفق شدند با یکی از اپراتورهای تلفن همراه در زمینه اسپانسرینگ به توافق برسند و به نظر می‌رسد که رفته‌رفته مشکلات مالی آبی‌ها مرتفع خواهد شد و مطالبات فصل گذشته بازیکنان به آن‌ها پرداخت می‌شود.
جواد نکونام در کنار اینکه نسبت به عدم پرداخت مطالبات شاگردانش گلایه دارد، در سودای آن است تا فهرست تیمش را تقویت کند و در این‌باره بعد از ناکامی مدیران باشگاه استقلال در زمینه جذب چندین بازیکن مختلف، سرانجام او به جلال‌الدین ماشاریپوف که از سوی مدیران باشگاه معرفی شده بود، رضایت داده است و رایزنی‌ها برای جذب این ستاره خوش‌تکنیک آغاز شده که دور اول مذاکرات با ماشاریپوف مثبت بوده اما همچنان مذاکرات بر سر رقم قرارداد ادامه دارد.

تخفیف ۳۰۰ هزار دلاری ماشاریپوف

جلال‌الدین ماشاریپوف در اولین مذاکرات خود با مدیران باشگاه استقلال رقم درخواستی‌اش حدود ۸۰۰ هزار دلار بود. بعد از رایزنی‌های انجام شده، هافبک ۳۰ ساله ازبکستانی برای پیوستن به استقلال چراغ سبز نشان داده و گفته می‌شود که

او حاضر است با کمتر از رقم اولیه با آبی‌ها توافق کند و در این‌باره طبق آخرین مذاکرات انجام شده، طرفین روی عدد ۵۰۰ هزار دلار توافق کرده‌اند. مدیران باشگاه استقلال به مانند مذاکرات‌شان با روبرتو تورس امیدوار به کسب تخفیف بیشتر از ماشاریپوف هستند اما هافبک ازبک در این‌باره مخالفت کرده است.
ماشاریپوف در ٤ تیم مختلف سابقه بازی دارد که بیشترین دوران حضور او در تیم پاختاکور تاشکند بوده که توانسته در ۱۷۳ بازی برای این تیم ۳۳ گل بزند و البته ۵۸ پاس گل هم در کارنامه او به چشم می‌خورد. هافبک ۳۰ ساله ازبکستانی در تیم‌های النصر عربستان، لوکوموتیو ازبکستان و شباب‌الاهلی امارات هم سابقه بازی دارد که جمعاً او در این ۳ تیم، ۱۰۲ بازی انجام داده که ١٤ گل و ۱۹ پاس گل در کارنامه‌اش به چشم می‌آید. در کنار فعالیت موفق در عرصه باشگاهی، جلال‌الدین ماشاریپوف سابقه ۵۲ بازی ملی دارد که در این ۵۲ مسابقه توانسته ۱۲ گل بزند.

خرید هافبک ازبک تنها یک راه دارد!

استقلالی‌ها برای جذب ماشاریپوف با توجه به جذب اسپانسر جدید، مشکلی برای پرداخت ۵۰۰ هزار دلار به او ندارند و گفته می‌شود برای مدت ۲ فصل هم طرفین توافق کرده‌اند اما معضل بزرگ آبی‌ها، کاهش رقم قرارداد بازیکنان خود است؛ به‌طوری‌که سقف بودجه استقلال برای فصل جاری پر شده و همین مسئله باعث شده تا آن‌ها نتوانند با هافبک ازبک توافق خود را نهایی کنند و همین موضوع در مسیر امضای قرارداد ماشاریپوف با آبی‌ها مسئله‌ساز شده است.
هافبک ۳۰ ساله اهل ازبکستان به مدیران باشگاه استقلال برای رفع مشکلات‌شان ٤٨ ساعت فرصت داده و گفته می‌شود که در صورت ناکامی استقلالی‌ها برای کاهش قرارداد بازیکنان خود، انتقال جلال‌الدین ماشاریپوف به جمع آبی‌پوشان پایتخت منتفی خواهد شد. مدیران استقلال در تلاش هستند تا با پرداخت بخشی از مطالبات بازیکنان خود در فصل گذشته، بتوانند آن‌ها را برای کاهش رقم قراردادشان متقاعد کنند اما با توجه به رابطه نه‌چندان مثبت مدیریت باشگاه استقلال با کادرفنی و بازیکنان این تیم، موضوع کاهش قرارداد بعید به نظر می‌رسد و این مسئله بدان معناست که انتقال ماشاریپوف به استقلال در صورت عدم همراهی سایر بازیکنان در زمینه کاهش رقم قراردادشان، شدنی نیست!

ورزش

جای خالی مهاجم میلیون دلاری در ترکیب پرسپولیس؛ وقتی پای یحیی در میان است

سرخ‌پوشان پایتخت نتوانستند برای حضور در لیگ قهرمانان آسیا مهاجم باکیفیتی را جذب کنند و انتقادها نسبت به مدیریت باشگاه پرسپولیس ادامه دارد.
به گزارش فوتبال ۳٦۰، نبیل باهویی مهاجم سوئدی که در هفته‌های گذشته با مدیران باشگاه پرسپولیس به توافق رسیده بود، دیروز (یکشنبه) به ساختمان باشگاه پرسپولیس رفت تا قرارداد خود را با سرخ‌پوشان پایتخت نهایی کند. تاخیر در ثبت قرارداد او مرتبط با عدم حضور باهویی در تست‌های پزشکی بود که بعد از رفع سرماخوردگی‌اش، سرانجام تست‌های مربوطه انجام شد و او روز گذشته توانست قرارداد یک‌ساله خود را با سرخ‌پوشان پایتخت به‌ثبت برساند؛ آن‌هم در حالی‌که گفته می‌شود یحیی گل‌محمدی از جذب باهویی رضایت ندارد!
سرمربی پرسپولیس امید داشت که مدیران باشگاه بتوانند با مهاجمی باکیفیت به توافق برسند و یکی از گزینه‌های موردنظر او را جذب کنند اما با توجه به ارقام درخواستی گزینه‌های موردپسند یحیی گل‌محمدی، پرسپولیسی‌ها نتوانستند براساس شرایط سقف بودجه‌شان با آن‌ها به توافق برسند و همین مسئله باعث شد تا توافقی حدوداً ٦۰۰ هزار دلاری میان سرخ‌پوشان پایتخت و نبیل باهویی شکل گیرد و این مهاجم که در فصل گذشته هیچ گلی در لیگ ستارگان قطر به‌ثبت نرساند، به جمع سرخ‌پوشان پایتخت اضافه شود. باهویی البته با وجود قرارداد امضا شده با پرسپولیس، روز گذشته در تمرینات این تیم حضور پیدا نکرد تا شایعاتی درباره عدم صدور مجوز حضور او در تمرینات از سوی یحیی گل‌محمدی در رسانه‌ها مطرح شود؛ هر چند که باشگاه پرسپولیس فعلاً واکنشی به این شایعات نداشته و باید دید برای دومین روز متوالی، بازهم مهاجم سوئدی به تمرینات پرسپولیس خواهد رفت یا خیر که در صورت عدم حضور باهویی در تمرینات، شایعات منتشره به واقعیت نزدیک و نزدیک‌تر می‌شود!

گل‌محمدی و عدم رضایت به کاهش تراکم خط دفاع!

یحیی گل‌محمدی در حالی به دنبال جذب مهاجم میلیون دلاری بود که با توجه به شرایط سقف بودجه تیمش، به تغییر و تحولات در فهرست تیمش رضایت نداد. هر چند که سرمربی پرسپولیس برای خالی‌شدن فهرست بازیکنان بزرگسال پرسپولیس به جدایی احمد گوهری و مهدی عبدی رضایت داد اما در طرف مقابل، پر بودن سقف بودجه سرخ‌پوشان پایتخت می‌توانست با کاهش تراکم خط دفاعی پرسپولیس برطرف شود اما در این میان، عدم رضایتِ یحیی گل‌محمدی از انجام این اتفاق باعث شد تا عملاً دست پرسپولیسی‌ها برای جذب مهاجم میلیون دلاری بسته شود.
سرخ‌پوشان پایتخت در پست دفاع میانی در حال حاضر محمدحسین کنعانی‌زادگان را در کنار گیورگی گولسیانی و مرتضی پورعلی‌گنجی در اختیار دارند و در کنار این بازیکنان، فرشاد فرجی، علی نعمتی و وحدت هنانوف هم دیگر گزینه‌هایی هستند که توانایی بازی در پست دفاع میانی را دارند. همچنین فرجی و هنانوف در پست دفاع راست هم می‌توانند به میدان بروند که دانیال اسماعیلی‌فر و علیرضا بابایی به عنوان یکی از بازیکنان آکادمی پرسپولیس در این پست در دسترس گل‌محمدی هستند.
هم مشتریان دست به نقد پریدند، هم مهاجم میلیون دلاری! باشگاه پیکان تمایل ویژه‌ای به جذب فرشاد فرجی و وحدت هنانوف داشت و فولادی‌ها هم برای جذب فرجی پیش‌قدم شدند اما یحیی گل‌محمدی به دو مدافع نیمکت‌نشین تیمش اجازه خروج از فهرست پرسپولیس را نداد؛ آن‌هم در حالی‌که گفته می‌شود در صورت جدایی این بازیکن که از شانس حداقلی برای حضور در ترکیب پرسپولیس در فصل جدید برخوردار هستند، سقف بودجه پرسپولیس برای خرید مهاجم خارجی به بیش از یک میلیون دلار افزایش پیدا می‌کرد که در این‌صورت رضایت یحیی گل‌محمدی هم جلب می‌شد.
پرسپولیسی‌ها در شرایطی با ترافیک سرسام‌آور مدافع در فهرست خود مواجه هستند که در فاز تهاجمی شرایط بحرانی فهرست سرخ‌پوشان پایتخت دارد؛ به‌طوری‌که شهاب زاهدی در کنار نبیل باهویی تنها مهاجمان تخصصی تیم پرسپولیس هستند و وحید امیری، محمد عمری و امید عالیشاه هم بازیکنانی هستند که می‌توانند در قامت مهاجم سایه در ترکیب پرسپولیس حضور پیدا کنند. با این اوصاف می‌توان به این موضوع اشاره داشت که در کنار ناکامی‌های مدیران باشگاه پرسپولیس، سماجت یحیی گل‌محمدی برای حفظ بازیکنانی که بیشتر روی نیمکت تیمش در فصل جدید حضور دارند و در تفکرات دفاعی او فعلاً جایگاهی ندارند باعث شد تا سقف بودجه سرخ‌پوشان پایتخت خالی نشود و آن‌ها نتوانند بیش از یک میلیون دلار برای جذب مهاجم خارجی هزینه کنند!

تنها گزینه مربیگری زیدان

زین‌الدین زیدان ممکن است به دوران مربیگری خود ادامه دهد.
زین‌الدین زیدان قصد دارد هدایت تیم ملی فرانسه را بر عهده بگیرد و در حال حاضر می‌خواهد تا پایان یورو ۲۰۲٤ صبر کند و پس از آن گزینه انتصاب او به عنوان سرمربی این تیم میسر شود.
بر اساس این گزارش؛ تیم ملی فوتبال فرانسه تنها گزینه جدی زیدان برای بازگشت به مربیگری است. هرچند او در این مدت پیشنهادهای مختلف باشگاهی از جمله در عربستان دریافت کرده بود.
زین‌الدین زیدان از سال ۲۰۱٦ تا ۲۰۱۸ و از ۲۰۱۹ تا ۲۰۲۱ به عنوان سرمربی رئال مادرید فعالیت کار کرد. این مربی فرانسوی با رئال دو بار قهرمان اسپانیا، دو بار قهرمان سوپرکاپ اسپانیا و سه بار قهرمان لیگ قهرمانان اروپا شد.

روزنامه نسیم
www.nasimnews.com
صاحب امتیاز و مدیر مسئول: ابراهیم بهمنی جلالی
لیتوگرافی و چاپ شاخه سبز قم
تلفن تماس: ۳۳۸۵۵۰۰۳ - تلفکس: ۳۳۸۵۵۰۰۲
آدرس: خیابان شهدا- نبش خیابان پاستور
سیاسی ، اجتماعی ، فرهنگی و ورزشی
چهارشنبه ۵ مهر ۱۴۰۲ - ۱۱ ربیع الاول ۱۴۴۵ - ۲۷ سپتامبر ۲۰۲۳ - شماره ۶۹۹۶
nasimgilan۷۶@yahoo.com

چهارشنبه ۵ مهر ۱۴۰۲
اذان صبح : ۰۴:۳۲
طلوع آفتاب : ۰۵:۵۶
اذان ظهر : ۱۱:۵۵
غروب آفتاب : ۱۷:۵۵
اذان مغرب : ۱۸:۱۳
نیمه شب : ۲۳:۱۳
بارانی

سخنگوی قوه قضاییه :

دستگیری فرزندان مسئول ارشد قضایی تایید شد

سخنگوی قوه قضاییه در نشست خبری دستگیری فرزندان یک مقام ارشد قوه قضاییه را تایید کرد و گفت: این پرونده در حال رسیدگی است.
مسعود ستایشی سخنگوی قوه قضاییه درباره بازداشت فرزندان یکی از مسئولان دستگاه قضایی گفت: این پرونده مدتی است که مطرح شده و چنین پرونده‌ای در قوه قضاییه در حال رسیدگی است.
وی تصریح کرد: قوه قضاییه با جدیت و صلابت و بدون هیچ‌گونه تبعیضی با دقت و قوت به هر پرونده‌ای که باشد رسیدگی می‌کند و به محض اینکه مراحل پرونده از نظر قانونی به مرحله قابلیت اطلاع‌رسانی برسد درباره آن اطلاع‌رسانی خواهد شد.سخنگوی قوه قضاییه در پاسخ به سوالی مبنی بر اینکه اخیرا برخی مدعی بازداشت یا احضار فرزندان یکی از مقامات ارشد دستگاه قضایی شده‌اند، گفت: پرونده‌ای تشکیل شده و با جدیت و بدون هیچگونه تبعیضی به پرونده رسیدگی خواهد شد و هر زمانی که به لحاظ قانونی اجازه اطلاع‌رسانی داشتیم، اطلاع‌رسانی خواهد شد.
ستایشی در نشست خبری امروز ضمن تبریک و گرامی داشت فرارسیدن هفته دفاع مقدس و هفته وحدت اظهار کرد: باید در تمرین شکل دهی جامعه الگو برای ظهور الگوی بشریت، نقش تمام اجزای جامعه به رسمیت شناخته شود. جامعه‌ای که همه اقشار و آحاد آن از مردم تا مسئولین به دنبال تحقق و بسط عدالت باشند و زمینه ظهور منجی عالم را فراهم ساخته و ظلم ستیزی را وظیفه خود می دانند.
وی افزود: همانگونه که ریاست قوه قضاییه روزگذشته بیان کرد، دستورات اکیدی صادر شده که پرونده متهمان تروریست به سرعت و دقت رسیدگی شده و نتیجه تحقیقات به زودی منتج به نتیجه می شود. آن وقت است که مردم در خواهند یافت چه برنامه‌های خطرناکی علیه حیثیت جانی آنان از سوی دشمنان طراحی شده بود که خوشبختانه با هوشیاری دستگاه های مختلف به نتیجه نرسید.
وی افزود: در این پرونده فردی که در حوزه شیمی تحصیل کرده و با گروهک تروریستی داعش در سوریه و مقطعی در عراق همکاری داشته، اقدام به ساخت بمب و آزمایش آن در برخی از شهرستان‌های استان آذربایجان غربی کرده بود و اعضای این گروه اقدام به ساخت انواع بمب و جلیقه های انتحاری می‌کردند و ریموت‌های تایمر تلفن همراه بر روی ان نصب شده بود تا در مراسم جا ماندگان اربعین تهران و به مناسبت مدارس و مناسبت های دیگر عملیاتی کنند؛ در واقع یکی از عوامل اصلی که می خواست برخی از مواد منفجره را به تهران منتقل کند، شناسایی شد و قبل از انفجار فرد مورد نظر دستگیر شد و دو نفر از نیروهای عزیز ما در حوزه عملیاتی وزارت اطلاعات مجروح شدند. اگرچه پروژه‌ها در نطفه ناکام ماند اما همچنان هوشیاری آحاد ملت در خنثی سازی توطئه‌ها را می‌طلبد. بسترهایی که در ظاهر اتو کشیده و رسمی هستند اما اهداف تروریستی را دنبال می‌کنند.
ستایشی گفت: ۳۰ نفر در پروژه کشف و خنثی‌سازی اقدامات تروریستی اخیر دستگیر شده‌اند.وی از اتخاذ تدابیر انقلابی رییس جمهور در نیویورک تقدیر کرد و گفت: مواضع ایشان در اثبات حقانیت جمهوری اسلامی ایران و قرآن کریم، جای تقدیر و تشکر دارد.سخنگوی قوه قضاییه در پاسخ به سوالی درباره موضع دستگاه قضا در خصوص ساخت‌وساز در حاشیه و حریم رودخانه چهلبازه مشهد گفت: پرونده مورد بحث در دادگاه ویژه اصل ۴۹ قانون اساسی مستقر در دادگاه انقلاب تهران مورد رسیدگی واقع شده است و رای صادر شده و در مرحله اقدام است.
وی درباره پرونده آرمان علی وردی گفت: به اتهام ۸ متهم پرونده که در اغتشاشات سال گذشته او را به شهادت رساندند، در شعبه ۱۳ دادگاه کیفری یک استان تهران رسیدگی می شود و اولین جلسه دادگاه ۱۵ مهرماه سال جاری خواهد بود. اتهام این افراد مشارکت در قتل و محاربه و اجتماع و تبانی علیه امنیت ملی است.
وی در پاسخ به سوالی در خصوص آخرین وضعیت پرونده حوادث شهری از جمله تخریب غیر اصولی خلازیر، فوت دو کودک در استخر آب بوستان و فوت چند کارگر در آراد کوه تهران گفت: در خصوص تخریب‌ها در منطقه ۱۹ پرونده‌ای در دادسرای ویژه امور جنایی تشکیل شده و برای بررسی ابعاد و زوایای حادثه کارگروهی متشکل از کارشناسان رسمی دادگستری تشکیل شده و نظریه قانونی جامع این گروه هنوز ارائه نشده اما چنانچه قصور و تقصیری بر فردی وارد شود قوه قضائیه با آن برخورد می‌کند.
سخنگوی قوه قضائیه ادامه داد: دو کودک به همراه خانواده خود به یکی از پارک‌های منطقه ۲۱ رفته بودند که با عبور از فنس وارد استخر می‌شوند و پرونده‌ای در دادسرای ویژه امور جنایی تشکیل شده و در راستای شناسایی مقصران احتمالی تحقیقات ادامه دارد.
وی با بیان اینکه آراد کوه در کهریزک است گفت: رئیس حوزه قضائی کهریزک پس از بررسی‌هایی که انجام داد متوجه می‌شود ۴ مصدوم پس از انفجار دیگ بخار به بیمارستان رسانده می‌شوند که متأسفانه ۳ نفر از آنها فوت می‌کنند و بر همین اساس پرونده ابتدایی تشکیل شده و دستورات لازم برای جمع آوری ادله و شناسایی مقصران صادر شده است و در شعب رسیدگی به امور جنایی تهران نیز پرونده تشکیل شده است.وی در پاسخ به سوالی مبنی بر اینکه اخیرا برخی مدعی بازداشت یا احضار فرزندان یکی از مقامات ارشد دستگاه قضایی شده‌اند، گفت: پرونده‌ای تشکیل شده و با جدیت و بدون هیچگونه تبعیضی به پرونده رسیدگی خواهد شد و هر زمانی که به لحاظ قانونی اجازه اطلاع‌رسانی داشتیم، اطلاع‌رسانی خواهد شد.وی در پاسخ به سوالی درباره اینکه یکی از تأکیدات رئیس قوه قضائیه بحث امنیت روانی جامعه است و در همین راستا هم دستوراتی داده است تا با هر فردی که امنیت جامعه را مخدوش می‌کند برخورد قانونی صورت بگیرد، تاکنون چه تعداد پرونده در این باره تشکیل شده، دادستان‌ها چه اقداماتی انجام داده اند و آیا پرونده‌ای برای افراد معروف در این زمینه تشکیل شده است یا نه؟ گفت: دو پروژه اجرایی ذیل فرمان پیشگیری حاوی ۲۳ مصوبه و دیگری در ذیل قرارگاه حقوق عامه با ۲۹ مصوبه تشکیل شده است.
ستایشی گفت: در خصوص ۲۹ مصوبه برای هر پروژه اهم اقدامات و مسئول پروژه تعیین شده است و مهلت اقدام ۲ ماه و اثر بخشی ۶ و ۹ ماهه تعیین شده است و نگاه هوشمندانه و برنامه‌ای نسبت به مطالبات و برنامه‌های قوه قضائیه وجود دارد و همکاران برای اجرای فرامین و برنامه‌ها مشخص شده‌اند.

یک کارشناس مسائل اسرائیل عنوان کرد

نتانیاهو با طرح ۲ کشوری و هسته‌ای شدن عربستان مخالف است

«سید محمدجعفر رضوی» کارشناس مسائل اسرائیل در تشریح تهدید وزرای افراطی کابینه رژیم صهیونیستی مبنی بر خروج از دولت ائتلافی در صورت امتیازدهی به عربستان در گفت‌وگو با خبرنگار ایلنا اظهار کرد: اینکه میان عربستان و اسرائیل ارتباطاتی از گذشته وجود داشته، مساله‌ای است که باید آن را صحیح دانست، چراکه طی حدود یک دهه گذشته این روابط به نوعی وجود داشته است و باید آن را مقدمه‌ای برای عادی‌سازی روابط دو طرف دانست. اما در خصوص شرایط کنونی باید گفت که خواسته‌های عربستان هنوز تامین و محقق نشده است. مثلاً عربستان سعودی بحث دو کشوری و تشکیل کشور فلسطین به مرکزیت قدس شرقی را مطرح می‌کند که در سال ۲۰۰۲ میلادی این موضوع عنوان شد و طرح حل مساله فلسطین می‌گوید که مرزهای ۱۹۶۷ میلادی مقدمه عادی‌سازی روابط اسرائیل و عربستان خواهد بود.
وی ادامه داد: در این میان بحث معامله قرن مطرح و اجرایی شد که عملاً طرح دو کشوری را کنار می‌گذارد و این اختلاف مانند دو خط موازی به حساب می‌آیند که هیچگاه به هم نمی‌رسند. با این وجود حالا در داخل اراضی اشغالی هم طیف راستگراهای افراطی و اشخاصی مانند ایتمار بن‌گویر و غیره با نتانیاهو بر سر امتیازاتی که قرار است به فلسطینی‌ها در چارچوب عادی‌سازی روابط با عربستان داده شود، مخالف هستند. در این بین بحث هسته‌ای شدن عربستان در منطقه هم برای رژیم صهیونیستی غیرقابل هضم است. تل‌آویو معتقد است که اگر چنین اتفاقی بیفتد، علاوه بر خلق شدن هزینه‌های مختلف امنیتی علیه اسرائیل، بحث رقابت هسته‌ای در منطقه هم تشدید می‌شود.
این تحلیلگر مسائل سیاسی تصریح کرد: با شرایط موجود به نظرم عادی‌سازی روابط عربستان و اسرائیل در شرایط فعلی دور از ذهن است. باید توجه کرد که نتانیاهو و بایدن در خصوص این طرح برای خودشان به دنبال یک دستاورد سیاسی مشخص هستند و به همین دلیل بود که رئیس‌جمهوری آمریکا در مجمع عمومی سازمان ملل متحد پرونده عادی‌سازی روابط عربستان و اسرائیل را تمام شده اعلام کرد و وزیر خارجه رژیم صهیونیستی هم بر این موضوع تاکید داشت. از منظر دیگر باید توجه داشت که ایالات متحده بحث ایجاد چتر امنیتی همانند ژاپن و کره‌جنوبی را به عنوان جایگزین هسته‌ای شدن به ریاض پیشنهاد داده است اما این در حالیست که عربستان با توجه به سیاست‌هایی که جدیداً اتخاذ کرده نمی‌خواهد از دیکته‌های واشنگتن پیروی کند.
وی در پایان در پاسخ به اینکه آیا با اجرایی شدن احتمالی عادی‌سازی روابط عربستان و اسرائیل ممکن است کابینه اسرائیل فروبپاشد یا خیر، خاطرنشان کرد: به نظرم یک مخالفت پنهان با رفتار آمریکا از سوی ریاض عملیاتی شده است و مؤلفه‌های فعلی در نهایت نشان می‌دهد که تشکیل دولت مستقل فلسطینی با مشکل روبه‌رو است. اگر عادی‌سازی روابط میان اسرائیل و عربستان سعودی عملیاتی شود ممکن است اتفاقاتی در کابینه نتانیاهو رخ دهد اما به موازات این وضعیت ممکن است نخست‌وزیر رژیم صهیونیستی با اشخاصی مانند بنی گانتز ائتلاف جدید تشکیل دهد. اما به هر ترتیب نتانیاهو هم با مساله دو کشوری زاویه جدی دارد و به همین دلیل بعید است که نظرش در این خصوص تغییر کند یا عادی‌سازی روابط به این راحتی انجام شود.

امیرعبداللهیان:

ابتکاری در خصوص مذاکرات رفع‌تحریم‌ها از سوی ژاپن پیشنهاد شده است

وزیر امور خارجه کشورمان در مصاحبه با خبرگزاری کیودو ژاپن اعلام کرد که ژاپن ابتکاری را برای احیای توافق هسته‌ای پیشنهاد کرده است. حسین امیرعبداللهیان در مصاحبه با خبرگزاری «کیودو» ژاپن اعلام کرده است که ژاپن ابتکاری را برای احیای توافق هسته‌ای بین ایران و شش قدرت بزرگ از جمله ایالات متحده پیشنهاد کرده است.طبق گفته این خبرگزاری، امیرعبداللهیان با ابراز اینکه «ما از نقش سازنده ژاپن در احیای توافق هسته‌ای حمایت می‌کنیم»، افزود: هرگونه ابتکار ژاپن که با «منافع ایران» همسو باشد، از سوی تهران مثبت تلقی خواهد شد.
خبرگزاری کیودو همچنین نوشت که وزیر امور خارجه ایران جزئیاتی از این ابتکار را ارائه نکرد و گفت زمانی که در ماه اوت از توکیو بازدید و با «فومیو کیشیدا»، نخست وزیر و سپس با «یوشیماسا هایاشی»، وزیر امور خارجه دیدار کرده است، این پیشنهاد را از دولت ژاپن دریافت کرد.
این خبرگزاری ژاپنی همچنین نوشت که طبق گفته امیرعبداللهیان زیاده‌خواهی‌های آمریکا، انگلیس، فرانسه و آلمان در مورد توافق هسته‌ای، پیشرفت مذاکرات را به تأخیر انداخته است.پیشتر نیز وزیر امور خارجه کشورمان اعلام کرده بود که ابتکاری از سوی عمان روی میز قرار دارد. وی ابتدا این مطلب را در نشست خبری با اصحاب رسانه در لبنان اعلام کرد. وی گفت: تهران از اراده سیاسی لازم برای رسیدن به نقطه توافق و بازگشت همه طرف‌ها به اجرای توافق موسوم به برجام برخوردار است. درخصوص به‌کارگیری دیپلماسی سیاسی برای لغو تحریم‌ها اکنون ابتکاری از سوی سلطان عمان روی میز قرار دارد و در چهارچوب این ابتکار تبادل پیام بین ما و طرف‌های دیگر برقرار است.
وزیر امور خارجه کشورمان همچنین در حاشیه اجلاس مجمع عمومی سازمان ملل متحد در خصوص مذاکرات رفع تحریم‌ها در گفتگو با خبرنگاران گفته بود: فکر می‌کنیم با توجه به اقدامی که هفته گذشته در تبادل زندانیان بین ایران و آمریکا انجام شد، اگر طرف آمریکایی از برخورد چندگانه خارج شود و نیت واقعی خودش را نشان دهد، دستیابی به یک توافق برای بازگشت همه طرف‌ها به برجام و لغو تحریم‌های ایران دور از دسترس نیست.
علاوه بر این، وی در دیدار با مقامات سابق آمریکایی در نیویورک گفت: به‌رغم انتقاداتی که دولت ما در ایران در خصوص برخی مفاد برجام دارد، اما سیاست ما بازگشت به برجام به‌عنوان یک توافق بین‌المللی است ولی رویکرد دولت آمریکا چندگانه و مبتنی بر بازی با زمان است. اگر دولت آمریکا جدی باشد، می‌توان در کوتاه‌مدت مذاکرات را جمع‌بندی کرد و آنگاه همه طرف‌ها به برجام و تعهدات کامل خود برگردند.

سرلشکر سلامی:

به هیچ وجه نباید به دشمنان اعتماد کرد

فرمانده کل سپاه با تأکید بر اینکه به هیچ وجه نباید به دشمنان اعتماد کرد زیرا آن‌ها همگی با هم در میدان هستند، گفت: دشمنان در سال گذشته ذوق‌زده شده بودند، تصورات باطل، خطاهایی در محاسبات و انحراف در برآوردها عامل اصلی شکست دشمن است.
سردار سرلشکر حسین سلامی فرمانده کل سپاه در گردهمایی ایثارگران دانشگاه تهران که در تالار علامه امینی دانشگاه تهران برگزار شد، اظهار داشت: دانشگاه کانون جوشش الهام، امید و نقطه کانونی معرفت، ادب و فرهنگ جامعه ما است.
سلامی با بیان اینکه دانشگاه مظهر اعتبار و شخصیت جهانی کشور ما است، ادامه داد: همیشه دانشگاه پرچمدار حریت، آزادی و بیرق دار مبارزه با استکبار، استعمار و استبداد بوده است.
فرمانده کل سپاه افزود: گاهی صحن دانشگاه محراب جنگ با دشمنان استقلال، آزادی و سرافرازی و شکوه و شخصیت جهانی ملت ما بوده است؛ به همین دلیل امروز دشمنان برای تحریف ذهن‌ها، تسخیر قلب‌ها، تسلط بر فضای اندیشه و تفکر و باورهای جوانان ما دانشگاه را نقطه تمرکز تمام تلاش‌های خود قرار دادند.وی عنوان کرد: تهاجمات رسانه‌ای، فضای مجازی برای غلبه بر اندیشه جوانان ما چیزی شبیه به استفاده از سلاح‌های کشتار جمعی در هیروشیما و ناکازاکی در پایان جنگ جهانی دوم است.
سلامی گفت: دانشگاه میدان مقدس این مبارزه نوین است؛ یعنی جایی که هیچکس پژواک صدای بیگانه نمی‌شود؛ قلب‌ها استحکام پیدا می‌کند و ذهن‌ها روشن، وسیع و آگاه می‌شوند و روشنفکران حقیقی، دشمن را در کلاس‌ها و صحن دانشگاه شکست می‌دهند، امروز به فضل الهی آثار شکست را در سیمای دشمن دیدیم و در روزها و ماه‌های آینده نیز خواهیم دید.
فرمانده کل سپاه با تاکید بر اینکه دانشگاه محل نمایش شکوه ایمان و علم به عنوان دو عنصر اساسی شخصیت‌بخش به جامعه ما است، یادآور شد: از این جهت دست همه اساتید را صمیمانه می‌بوسم و به وجود اندیشمندان، فرهیختگان عرصه علم و فرهنگ جامعه به عنوان یک سرباز کوچک اسلام و ایران افتخار می‌کنم.وی اظهار داشت: شهدا برای دفاع از منزلت، حیثیت، دین، آزادی، استقلال و حفظ تمامیت این کشور به میدان‌های جنگ شتافتند و سینه‌های خود را سپر گلوله‌هایی کردند که می‌خواست قلب ملت را نشانه بگیرد.
سلامی گفت: واقعیت این است که بسیاری از حقایق تاریخ جریان‌های زنده‌ای هستند؛ در واقع حقایقی جاری در متن زمان که هرگز با گذشت زمان کهنه می‌شوند و دارای شعاع تاثیر ابدی هستند؛ زائل نمی‌شوند و همواره هویت، عزت و کرامت جامعه با این حوادث حیات می‌یابد.
فرمانده کل سپاه بیان کرد: خیلی از واقعیت‌هاست که پیر و فراموش نمی‌شود؛ بلکه امتداد پیدا می‌کند و گاهی مثل واقعه عاشورا تصاعد در حیات می‌یابد.
وی با تاکید بر اینکه عاشورا قلب تاریخ بوده و برای همیشه قلب پر تپش حیات ما است، اظهار داشت: جنگ جلوه‌ای از شکوه و جلوه‌ای از آن
سلامی با تأکید بر اینکه به هیچ وجه نباید به دشمنان اعتماد کرد؛ زیرا آن‌ها همگی با هم در میدان هستند، افزود: دشمنان در سال گذشته ذوق‌زده شده بودند؛ تصورات باطل، خطاهایی در محاسبات و انحراف در برآوردها عامل اصلی شکست دشمن است.فرمانده کل سپاه با بیان اینکه دشمن بیش از همه به تصورات خودش باخته است، یادآور شد: البته بصیرت و مقاومت مردم عزیز ایران و عظمت رهبر معظم انقلاب اسلامی (مدظله العالی) بسیار تأثیرگذار بود.